



แผนพัฒนาท้องถิ่น

(พ.ศ. ๒๕๖๖ – ๒๕๗๐)

องค์การบริหารส่วนตำบลไชยราช

อำเภอบางสะพานน้อย

จังหวัดประจวบคีรีขันธ์



ประกาศองค์การบริหารส่วนตำบลไชยราช
เรื่อง ประกาศใช้แผนพัฒนาท้องถิ่น (พ.ศ. ๒๕๖๖ - ๒๕๗๐)
ขององค์การบริหารส่วนตำบลไชยราช

ด้วยองค์การบริหารส่วนตำบลไชยราช ได้จัดทำแผนพัฒนาท้องถิ่น (พ.ศ.๒๕๖๖ - ๒๕๗๐) ตามขั้นตอนและระเบียบปฏิบัติในการจัดทำแผนพัฒนาท้องถิ่น ซึ่งเป็นไปตามความในข้อ ๑๗ แห่งตามระเบียบกระทรวงมหาดไทยว่าด้วยการจัดทำแผนพัฒนาขององค์กรปกครองส่วนท้องถิ่น พ.ศ.๒๕๔๘ แก้ไขเพิ่มเติมถึง (ฉบับที่ ๓) พ.ศ. ๒๕๖๑ โดยผ่านความเห็นชอบจากคณะกรรมการพัฒนาองค์การบริหารส่วนตำบลไชยราช และสภาองค์การบริหารส่วนตำบลไชยราช ได้พิจารณาให้ความเห็นชอบร่างแผนพัฒนาท้องถิ่น (พ.ศ.๒๕๖๖ - ๒๕๗๐) เมื่อคราวประชุมสภาองค์การบริหารส่วนตำบลไชยราช สมัยวิสามัญที่ ๒ ครั้งที่ ๑ เมื่อวันที่ ๓๑ มีนาคม พ.ศ.๒๕๖๕ นั้น

เพื่อให้การปฏิบัติงานขององค์การบริหารส่วนตำบลไชย เป็นไปด้วยความเรียบร้อย และถูกต้อง ตามระเบียบกระทรวงมหาดไทยว่าด้วยการจัดทำแผนพัฒนาขององค์กรปกครองส่วนท้องถิ่น พ.ศ.๒๕๔๘ แก้ไขเพิ่มเติมถึง (ฉบับที่ ๓) พ.ศ. ๒๕๖๑ จึงอนุมัติและประกาศใช้แผนพัฒนาท้องถิ่น (พ.ศ.๒๕๖๖ - ๒๕๗๐) ขององค์การบริหารส่วนตำบลไชยราช ทั้งนี้ สามารถขอดูหรือสอบถามเพิ่มเติมได้ที่ ศูนย์ข้อมูลข่าวสารขององค์การบริหารส่วนตำบลไชยราช โทรศัพท์ ๐๓๒-๖๙๔๖๑๙ หรือทาง www.chairach.go.th โดยให้มีผลบังคับใช้ตั้งแต่วันที่นี้เป็นต้นไป

จึงประกาศให้ทราบโดยทั่วกัน

ประกาศ ณ วันที่ ๓๑ เดือน มีนาคม พ.ศ. ๒๕๖๕

(นายบัณฑิตย์ ชูบัวทอง)

นายกองค์การบริหารส่วนตำบลไชยราช

คำนำ

แผนพัฒนาท้องถิ่น (พ.ศ. ๒๕๖๖-๒๕๗๐) ขององค์การบริหารส่วนตำบลไชยราช ได้จัดทำโดยคณะกรรมการพัฒนาองค์การบริหารส่วนตำบล คณะกรรมการสนับสนุนการจัดทำแผน ผู้นำชุมชน และประชาคมตำบล ที่ได้กำหนดแนวทางและกำหนดวิสัยทัศน์การพัฒนาขององค์การบริหารส่วนตำบลไชยราช เพื่อเป็นแนวทางในการพัฒนาตำบลไชยราช ทั้งยังสอดคล้องกับกรอบยุทธศาสตร์/แนวทางการพัฒนาองค์กรปกครองส่วนท้องถิ่นในเขตจังหวัด ประจวบคีรีขันธ์ แผนพัฒนาระดับจังหวัด แผนพัฒนาเศรษฐกิจและสังคมแห่งชาติ ตลอดจนตอบสนองความต้องการของประชาชน ในท้องถิ่นและแก้ไขปัญหาต่าง ๆ ที่เกิดขึ้นภายในเขตพื้นที่องค์การบริหารส่วนตำบลไชยราช นอกจากนี้แผนพัฒนาท้องถิ่นเป็นแผนที่มีความสัมพันธ์ใกล้ชิดกับงบประมาณรายจ่ายประจำปี โดยนำโครงการ/กิจกรรมจากแผนพัฒนาท้องถิ่นไปจัดทำงบประมาณรายจ่ายประจำปี ด้วยความรอบคอบ โดยคำนึงถึงประโยชน์สูงสุดของประชาชนในท้องถิ่น

การดำเนินการวางแผนพัฒนาตามวิสัยทัศน์ดังกล่าว องค์การบริหารส่วนตำบลไชยราช หวังเป็นอย่างยิ่งว่า แนวทางการพัฒนาและยุทธศาสตร์การพัฒนาของตำบลจะก่อให้เกิดประสิทธิภาพและประสิทธิผล ต่อการพัฒนาท้องถิ่นในเขตพื้นที่องค์การบริหารส่วนตำบลไชยราชอย่างสูงสุด ท้ายนี้ใคร่ขอขอบคุณสมาชิกสภาองค์การบริหารส่วนตำบลทุกท่าน กำนันตำบลไชยราช ผู้ใหญ่บ้าน คณะกรรมการหมู่บ้าน คณะกรรมการพัฒนาองค์การบริหารส่วนตำบล คณะกรรมการสนับสนุนการจัดทำแผนพัฒนาองค์การบริหารส่วนตำบล และหัวหน้าส่วนราชการทุกท่าน ตลอดจนหน่วยงานอื่น ๆ ที่ได้ให้ความอนุเคราะห์ช่วยเหลือและให้ความร่วมมือด้วยดี จนทำให้การจัดทำแผนพัฒนาท้องถิ่น (พ.ศ. ๒๕๖๖-๒๕๗๐) ขององค์การบริหารส่วนตำบลไชยราช เล่มนี้สำเร็จลุล่วงไปด้วยดี

สำนักปลัด อบต.
งานวิเคราะห์นโยบายและแผน
มีนาคม ๒๕๖๕

	หน้า
ส่วนที่ ๑ สภาพทั่วไปและข้อมูลพื้นฐาน	
- ด้านกายภาพ.....	๑
- ด้านการเมือง/การปกครอง.....	๒
- ประชากร.....	๓
- สภาพทางสังคม.....	๓
- ระบบบริการพื้นฐาน.....	๕
- ระบบเศรษฐกิจ.....	๕
- เศรษฐกิจพอเพียงท้องถิ่น.....	๖
- ศาสนา ประเพณี วัฒนธรรม.....	๗
- ทรัพยากรธรรมชาติ.....	๗
- ศักยภาพของ อบต.ไชยราช.....	๘
ส่วนที่ ๒ ยุทธศาสตร์การพัฒนากองค์กรปกครองส่วนท้องถิ่น	
- ความสัมพันธ์ระหว่างแผนพัฒนาระดับมหภาค.....	๑๑
- ยุทธศาสตร์ขององค์กรปกครองส่วนท้องถิ่น.....	๒๒
- การวิเคราะห์เพื่อพัฒนาท้องถิ่น.....	๒๖
- ความเชื่อมโยงยุทธศาสตร์การพัฒนา.....	๒๙
ส่วนที่ ๓ การนำแผนพัฒนาท้องถิ่นไปสู่การปฏิบัติ	
- ยุทธศาสตร์การพัฒนาและแผนงาน.....	๓๓
- บัญชีสรุปโครงการพัฒนา (ผ.๐๑).....	๓๕
- รายละเอียดโครงการพัฒนา (ผ.๐๒).....	๓๗
- รายละเอียดโครงการพัฒนา โครงการที่เกินศักยภาพของ อบต. (ผ.๐๒/๑).....	๑๔๙
- บัญชีครุภัณฑ์ (ผ.๐๓).....	๑๕๕
ส่วนที่ ๔ การติดตามและประเมินผล	
- การติดตามและประเมินผลยุทธศาสตร์.....	๑๕๗
- การติดตามและประเมินผลโครงการ.....	๑๕๙
- สรุปผลการพัฒนาท้องถิ่นในภาพรวม.....	๑๖๕
- ข้อเสนอแนะในการจัดทำแผนพัฒนาท้องถิ่นในอนาคต.....	๑๖๖

ส่วนที่ ๑

ข้อมูลทั่วไปและข้อมูลพื้นฐาน

๑. ด้านกายภาพ

๑.๑ ที่ตั้งของตำบลไชยราช

องค์การบริหารส่วนตำบลไชยราช ตั้งอยู่บ้านเลขที่ ๘๘๘ หมู่ที่ ๕ บ้านหนองหิน ตำบลไชยราช อำเภอบางสะพานน้อย จังหวัดประจวบคีรีขันธ์ อยู่ทางทิศตะวันตกเฉียงใต้ของอำเภอบางสะพานน้อย จัดตั้งเป็นองค์การบริหารส่วนตำบล เมื่อวันที่ ๑๙ มกราคม ๒๕๓๙

- อยู่ห่างจากกรุงเทพมหานคร ประมาณ ๔๐๒ กิโลเมตร
- อยู่ห่างจากที่ว่าการอำเภอบางสะพานน้อย ประมาณ ๒๓ กิโลเมตร
- อยู่ห่างจากศาลากลางจังหวัดประจวบคีรีขันธ์ ประมาณ ๑๑๖ กิโลเมตร

๑.๒ ลักษณะภูมิประเทศ

ตำบลไชยราช มีสภาพภูมิประเทศเป็นที่ราบเชิงเขา มีลำคลองเป็นแหล่งน้ำธรรมชาติที่สำคัญเพื่อใช้ในการเกษตร พื้นที่ประมาณ ๘๐% เป็นป่าสงวน และพื้นที่เป็นลูกคลื่นลอนลาดถึงลอนลาดชัน จากทิศตะวันตกสู่ทิศตะวันออก มีภูเขาครอบคลุมพื้นที่ประมาณ ๑๕% ซึ่งอยู่ในบริเวณทางทิศตะวันตก

อาณาเขต

องค์การบริหารส่วนตำบลไชยราช ตั้งอยู่ที่ตำบลไชยราช อำเภอบางสะพานน้อย จังหวัดประจวบคีรีขันธ์ มีเนื้อที่ประมาณ ๑๑๖ ตารางกิโลเมตร หรือเท่ากับ ๗๒,๕๐๐ ไร่ โดยมีอาณาเขตติดกับพื้นที่ต่าง ๆ ดังนี้

ทิศเหนือ	ติดต่อกับ	ต.ช้างแรกร	อ.บางสะพานน้อย	จ.ประจวบคีรีขันธ์
ทิศใต้	ติดต่อกับ	ต.เขาไชยราช	อ.ปะทิว และ ต.สองพี่น้อง	อ.ท่าแซะ จ.ชุมพร
ทิศตะวันออก	ติดต่อกับ	ต.ทรายทอง	อ.บางสะพานน้อย	จ.ประจวบคีรีขันธ์
ทิศตะวันตก	ติดต่อกับ	ประเทศสาธารณรัฐแห่งสหภาพเมียนมาร์		

๑.๓ ลักษณะภูมิอากาศ

ตำบลไชยราช มีสภาพภูมิอากาศโดยทั่วไปไม่ร้อนและไม่หนาวจนเกินไป ความชื้นของอากาศปานกลาง เนื่องจากอยู่ใกล้ทะเลมีลมพัดผ่านทุกฤดูกาล ลักษณะของลมเป็นลมหมุนรอบตัว ในฤดูหนาวจะพัดมาจากทิศเหนือและทิศตะวันออกเฉียงเหนือ และค่อยๆ เปลี่ยนเป็นลมตะวันตกเฉียงใต้ในฤดูร้อน

๑.๔ ลักษณะของดิน

ลักษณะของดินในพื้นที่ส่วนใหญ่เป็นดินร่วนปนทราย ลึกลงไปเป็นดินเหนียวปนทราย และลึกลงไปอีก ๕๐ เซนติเมตร จะเป็นดินปนกรวด

๑.๕ ลักษณะของแหล่งน้ำ

๑. แหล่งน้ำธรรมชาติ เช่น คลอง ห้วย เป็นต้น๒๕.....	แห่ง
๒. บ่อน้ำตื้น๕๘.....	แห่ง
๓. บ่อบาดาล๑๕.....	แห่ง
๔. สระน้ำ๒๒.....	แห่ง

๕. ฝ่าย / ทำนบ / ผนังกั้นน้ำ๒๘.....แห่ง
๖. ประปาหมู่บ้าน๒๐.....แห่ง
๗. อ่างเก็บน้ำ๒.....แห่ง

๑.๖ ลักษณะของไม้และป่าไม้

ป่าไม้ของตำบลไชยราชมีลักษณะเป็นป่าดงดิบชื้น (Tropical rain forest) เนื่องจากด้านทิศตะวันตกติดกับเทือกเขาตะนาวศรีซึ่งเป็นภูเขาที่มีความสูงไม่เกิน ๖๐๐ เมตรจากระดับน้ำทะเล จึงทำให้มีพื้นที่ป่าไม้ที่มีความอุดมสมบูรณ์เป็นอย่างมาก

๒. ด้านการเมือง/การปกครอง

๒.๑ เขตการปกครอง

องค์การบริหารส่วนตำบลไชยราช มีเนื้อที่ประมาณ ๑๑๖ ตารางกิโลเมตร หรือประมาณ ๗๒,๕๐๐ ไร่ พื้นที่เต็มทั้งหมู่บ้าน ได้แก่ หมู่ที่ ๑ , หมู่ที่ ๒ , หมู่ที่ ๓ , หมู่ที่ ๔ , หมู่ที่ ๕ และหมู่ที่ ๖ ดังนี้

หมู่ที่	ชื่อหมู่บ้าน	ผู้ใหญ่บ้าน	เบอร์โทรศัพท์
๑	บ้านไชยราช	ผู้ใหญ่สมาน สิมมา	๐๖๓-๑๖๓-๖๗๖๓
๒	บ้านคอกอ้ายเผือก	ผู้ใหญ่แสงทอง เกลื่อนพันธ์	๐๘๗-๑๕๐-๓๔๑๙
๓	บ้านบางเจริญ	กำนันจารินทร์ จุ้ยแจ่ม	๐๘๖-๒๖๖-๔๖๘๒
๔	บ้านทองอินทร์	ผู้ใหญ่ณรงค์ เจียมดี	๐๘๙-๘๐๒-๓๗๘๔
๕	บ้านหนองหิน	ผู้ใหญ่ธวัชชัย พวงอินทร์	๐๘๐-๑๑๓-๓๐๔๐ / ๐๘๙-๙๘๙-๗๖๐๓
๖	บ้านหมากผู้	ผู้ใหญ่ชิน แนวเถื่อน	๐๘๐-๖๕๙-๙๓๙๒

๓. ประชากร

๓.๑ ข้อมูลเกี่ยวกับประชากร

๑) จำนวนประชากรทั้งสิ้น	๙,๘๓๕	คน
ชาย	๔,๙๒๗	คน
หญิง	๔,๙๐๘	คน
๒) จำนวนครัวเรือน	๔,๐๓๓	ครัวเรือน

หมู่ที่	ชื่อหมู่บ้าน	จำนวนครัวเรือน	จำนวนประชากร		
			ชาย (คน)	หญิง(คน)	รวม
๑	บ้านไชยราช	๖๙๙	๗๔๓	๘๐๐	๑,๕๔๓
๒	บ้านคอกอ้ายเผือก	๘๕๑	๑,๒๑๐	๑,๒๑๒	๒,๔๒๒
๓	บ้านบางเจริญ	๑,๐๑๕	๑,๒๕๐	๑,๑๒๙	๒,๓๗๙
๔	บ้านทองอินทร์	๕๒๔	๖๓๔	๖๓๘	๑,๒๗๒
๕	บ้านหนองหิน	๖๓๖	๗๒๓	๗๓๕	๑,๔๕๘
๖	บ้านหมากผู้	๓๐๘	๓๖๗	๓๙๔	๗๖๑
รวมทั้งสิ้น		๔,๐๓๓	๔,๙๒๗	๔,๙๐๘	๙,๘๓๕

อ้างอิงจาก : งานทะเบียนอำเภอบางสะพานน้อย ณ เดือน มกราคม พ.ศ. ๒๕๖๕

๔. สภาพทางสังคม

๔.๑ การศึกษา

โรงเรียนในสังกัดองค์การบริหารส่วนตำบลไชยราช ๓ แห่ง คือ

ลำดับที่	ชื่อโรงเรียน	ชื่อ - สกุลหัวหน้าสถานศึกษา/ผู้อำนวยการ	เบอร์โทรศัพท์โรงเรียน
๑	ศูนย์พัฒนาเด็กเล็กไชยราช	นางคนึง จันทิตย์	๐๘๙-๗๘๑-๕๗๔๒
๒	ศูนย์พัฒนาเด็กเล็กหินเทิน	นางนงนุชภิบาลย์ บุญชาญ	๐๙๒-๖๖๘-๖๒๑๑
๓	ศูนย์พัฒนาเด็กเล็กบางเจริญ	นางพรนภา จิตรรัตน์	๐๘๗-๑๖๔-๔๓๐๘

โรงเรียนในสังกัดสำนักงานประถมศึกษา ๔ แห่ง คือ

ลำดับที่	ชื่อโรงเรียน	ชื่อ - สกุลหัวหน้าสถานศึกษา/ผู้อำนวยการ	เบอร์โทรศัพท์โรงเรียน
๑	โรงเรียนบ้านไชยราช	นางสาวภาวิณี เสนาการ	๐๓๒-๖๙๔-๖๑๑
๒	โรงเรียนบ้านช้างเผือก	นางสาวฉัตรตรา เกตุชนวิษญ์	๐๓๒-๖๔๐-๐๓๘
๓	โรงเรียนบ้านบางเจริญ	นายอรรถพล บัวทอง	๐๙๒-๔๙๗-๕๖๓๖
๔	โรงเรียนบ้านทองอินทร์	นางสุมาลี พ่วงสำราญ	๐๘๑-๐๘๒-๖๘๙๙

องค์การบริหารส่วนตำบลไชยราช ให้ความสำคัญกับการศึกษาของเยาวชนในเขตองค์การบริหารส่วนตำบล โดยการจัดสรรเงินอุดหนุน เพื่อจัดซื้ออาหารเสริม(นม) และอาหารกลางวันให้แก่โรงเรียนทุกโรงเรียนในเขต รับผิดชอบ เพื่อให้เด็กนักเรียนทุกคนในเขตรับผิดชอบมีอาหารกลางวันรับประทาน และมีนมดื่มครบทุกคน

ข้อมูลจำนวนเด็กนักเรียนและจำนวนบุคลากรทางการศึกษาในเขตองค์การบริหารส่วนตำบลไชยราช

ข้อมูลนักเรียน/ครูผู้สอน	ศูนย์พัฒนาเด็กเล็ก ไชยราช		ศูนย์พัฒนาเด็กเล็ก หินเทิน		ศูนย์พัฒนาเด็กเล็ก บางเจริญ		จำนวน ทั้งสิ้น	
	เพศ	ชาย	หญิง	ชาย	หญิง	ชาย		หญิง
เตรียมอนุบาล ๒ ขวบ		๑๒	๑๙	๗	๙	๙	๑๒	๖๘
เตรียมอนุบาล ๓ ขวบ		๒๘	๒๖	๒๐	๒๔	๒๘	๒๐	๑๔๖
รวม		๔๐	๔๕	๒๗	๓๓	๓๗	๓๒	๒๑๔
บุคลากรทางการศึกษา		๕		๓		๕		๑๓

ข้อมูลนักเรียน/ ครูผู้สอน	โรงเรียน บ้านไชยราช		โรงเรียน บ้านช้างเผือก		โรงเรียน บ้านบางเจริญ		โรงเรียน บ้านทองอินทร์		จำนวน ทั้งสิ้น	
	เพศ	ชาย	หญิง	ชาย	หญิง	ชาย	หญิง	ชาย		หญิง
บุคลากรทางการศึกษา		๗	๒๔	๒	๑๑	๙	๑๔	๖	๑๒	๘๕
อนุบาล ๑		-	-	-	-	-	-	๑	-	๑
อนุบาล ๒		๑๗	๒๗	๑๐	๑๗	๑๕	๑๘	๑๑	๕	๑๒๐
อนุบาล ๓		๓๑	๒๕	๘	๑๗	๒๓	๑๕	๙	๘	๑๓๖
ประถมศึกษาปีที่ ๑		๓๒	๒๓	๑๐	๒๑	๓๒	๓๖	๑๓	๖	๑๗๓
ประถมศึกษาปีที่ ๒		๓๐	๒๕	๑๙	๑๑	๑๘	๑๖	๗	๑๑	๑๓๗
ประถมศึกษาปีที่ ๓		๒๘	๒๑	๑๗	๑๑	๑๒	๒๑	๑๒	๙	๑๓๑
ประถมศึกษาปีที่ ๔		๒๗	๒๕	๑๙	๑๓	๒๓	๙	๑๐	๑๗	๑๔๓
ประถมศึกษาปีที่ ๕		๒๕	๑๘	๒๕	๑๕	๑๕	๘	๑๑	๙	๑๒๖
ประถมศึกษาปีที่ ๖		๓๐	๓๒	๔	๑๔	๑๙	๒๒	๘	๑๑	๑๔๐
มัธยมศึกษาปีที่ ๑		๔๐	๒๖	-	-	๑๘	๑๑	๑๓	๙	๑๑๗
มัธยมศึกษาปีที่ ๒		๒๓	๒๒	-	-	๑๐	๑๖	๕	๔	๘๐
มัธยมศึกษาปีที่ ๓		๒๘	๒๒	-	-	๑๑	๑๓	๑๑	๖	๙๑
รวม		๓๑๑	๒๖๖	๑๑๒	๑๑๙	๑๙๖	๑๘๕	๑๑๑	๙๕	๑,๓๙๕

๔.๒ สาธารณสุข

องค์การบริหารส่วนตำบลไชยราช มีโรงพยาบาลส่งเสริมสุขภาพตำบล ๒ แห่ง ได้แก่

๑. โรงพยาบาลส่งเสริมสุขภาพตำบลบ้านไชยราช หมู่ที่ ๕
๒. โรงพยาบาลส่งเสริมสุขภาพตำบลบ้านบางเจริญ หมู่ที่ ๓

๔.๓ อาชญากรรม

ตำบลไชยราช อยู่ในความดูแลของสถานีตำรวจภูธรบางสะพานน้อย แต่ด้วยความห่างไกล จึงมีการจัดตั้งชุดดูแลความปลอดภัยในชีวิตและทรัพย์สินของตำบลขึ้น ดังนี้

- ป้อมตำรวจชุมชนประจำตำบล ๑ แห่ง ณ หมู่ที่ ๕ บ้านหนองหิน
- อาสาสมัครป้องกันและบรรเทาสาธารณภัย (อปพร.) จำนวน ๑๖๙ คน
- ชุด ชรบ. จำนวน ๑๐๕ คน

๔.๔ การสังคมสงเคราะห์

องค์การบริหารส่วนตำบลไชยราช จัดสรรเงินอุดหนุนเพื่อเป็นเบี้ยยังชีพ ดังนี้

- ผู้ได้รับเบี้ยยังชีพผู้สูงอายุ จำนวน ๑,๐๒๔ ราย
- ผู้ได้รับเบี้ยยังชีพผู้พิการ จำนวน ๒๒๔ ราย
- ผู้ได้รับเบี้ยยังชีพผู้ป่วยเอดส์ จำนวน ๑๖ ราย

๕. ระบบบริการพื้นฐาน

๕.๑ การคมนาคมขนส่ง

▪ ถนนคอนกรีต	จำนวน ๓๑ สาย	ระยะทางรวม	๒๗.๐๓๖	กิโลเมตร
▪ ถนนลาดยาง	จำนวน ๔ สาย	ระยะทางรวม	๕.๒๕๐	กิโลเมตร
▪ ถนนลูกรัง	จำนวน ๙๖ สาย	ระยะทางรวม	๑๒๑.๑๘๙	กิโลเมตร

๕.๒ การไฟฟ้า

- จำนวนครัวเรือนที่มีไฟฟ้าใช้ ๔,๐๓๓ ครัวเรือน
- หน่วยงานเจ้าของไฟฟ้า คือ การไฟฟ้าส่วนภูมิภาค

๕.๓ การประปา

องค์การบริหารส่วนตำบลไชยราชมีระบบประปาหมู่บ้าน จำนวน ๖ หมู่บ้าน จำนวน ๒๐ จุด

๕.๔ โทรศัพท์

มีการให้บริการโทรศัพท์เคลื่อนที่ มีเครือข่ายครอบคลุมพื้นที่ทั้งหมด โดยผู้ให้บริการ ได้แก่ AIS DTAC และ TRUE

๕.๕ ไปรษณีย์หรือการสื่อสารหรือการขนส่ง และวัสดุ ครุภัณฑ์

มีบริการไปรษณีย์เอกชน ตั้งอยู่หมู่ที่ ๑ บ้านไชยราช

๖. ระบบเศรษฐกิจ

๖.๑ การเกษตร

พื้นที่ของตำบลไชยราชมีสภาพภูมิประเทศเป็นที่ราบเชิงเขา มีลำคลองเป็นแหล่งน้ำธรรมชาติที่สำคัญเพื่อใช้ในการเกษตร พื้นที่ประมาณ ๘๐% เป็นป่าสงวนและพื้นที่เป็นลูกคลื่นลอนลาดถึงลอนลาดชั้นเหมาะต่อการทำการเกษตร อาชีพที่สำคัญ ได้แก่ สวนยางพารา สวนปาล์ม อาชีพรองลงมาคือ ทำไร่สับปะรด เลี้ยงสัตว์ และค้าขาย

๖.๒ การประมง

พื้นที่ของตำบลไชยราช ปัจจุบันแหล่งน้ำอยู่ในสภาพตื้นเขินและมีน้ำเฉพาะฤดูฝน ส่วนในฤดูแล้งน้ำจะมีปริมาณน้อยหรือไม่มีเลย การประมงส่วนใหญ่จึงเป็นการเลี้ยงเพื่อการบริโภคในครัวเรือน

๖.๓ การปลูกสัตว์

การเลี้ยงสัตว์ตำบลไชยราช เป็นแหล่งเลี้ยงสัตว์ที่มีความเหมาะสม เพราะพื้นที่ของตำบลไชยราชส่วนใหญ่จะทำการเกษตรมีที่สาธารณะ และไม่เคยมีโรคระบาด จึงเหมาะแก่การเลี้ยงสัตว์ เช่น โค กระบือ หมู เป็ด ไก่ แต่ยังไม่ได้รับการส่งเสริมจากหน่วยงานราชการอย่างเป็นทางการ

๖.๔ การบริการ

การให้บริการในเขตองค์การบริหารส่วนตำบลไชยราช ส่วนใหญ่เป็นธุรกิจขนาดเล็ก และดำเนินการอยู่ในเขตชุมชน แยกเป็นประเภทต่างๆ ได้ดังนี้

- ร้านบริการทำผม เสริมสวย ตัดผม พื้นที่ หมู่ที่ ๑,๓,๔,๕
- โรงแรมในพื้นที่ จำนวน ๒ แห่ง
- ร้านนวดในพื้นที่ จำนวน ๑ แห่ง
- ปั้มน้ำมันและก๊าซ จำนวน ๒ แห่ง
- ปั้มหลอดมือหมุน จำนวน ๑๖ แห่ง

๖.๕ การท่องเที่ยว

ตำบลไชยราชมีแหล่งท่องเที่ยว จำนวน ๒ แห่ง ได้แก่

- แหล่งดูนกเขาโพธิ์
- สวนน้ำเขาโพธิ์

๖.๖ การพาณิชย์และกลุ่มอาชีพ

ข้อมูลกลุ่มวิสาหกิจชุมชนตำบลไชยราช จำนวน ๓ กลุ่ม ได้แก่

- กลุ่มสตรีแม่บ้านตำบลไชยราช
- กลุ่มแม่บ้านเกษตรกรตำบลไชยราช
- กลุ่มเกษตรกรแปลงใหญ่ทุเรียนไชยราช

๗. เศรษฐกิจพอเพียงท้องถิ่น (ด้านการเกษตรและแหล่งน้ำ)

๗.๑ ข้อมูลพื้นฐานของหมู่บ้านหรือชุมชน

องค์การบริหารส่วนตำบลไชยราช มีเขตการปกครอง จำนวน ๖ หมู่บ้าน ลักษณะทางกายภาพ โดยทั่วไปจะคล้ายกันทั้ง ๖ หมู่บ้าน ซึ่งส่วนใหญ่จะประกอบอาชีพเกษตรกรรมเป็นอาชีพหลัก และประกอบอาชีพค้าขายเป็นอาชีพรอง สภาพภูมิประเทศเป็นที่ราบเชิงเขา มีลำคลองเป็นแหล่งน้ำธรรมชาติที่สำคัญเพื่อใช้ในการเกษตร และพื้นที่เป็นลูกคลื่นลอนลาดถึงลอนลาดชัน เหมาะต่อการทำการเกษตร

๗.๒ ข้อมูลด้านแหล่งน้ำการเกษตร

- | | |
|--|------------------|
| ๑. แหล่งน้ำธรรมชาติ เช่น คลอง ห้วย เป็นต้น |๒๕.....แห่ง |
| ๒. บ่อน้ำตื้น |๕๘.....แห่ง |
| ๓. บ่อบาดาล |๑๕.....แห่ง |
| ๔. สระน้ำ |๒๒.....แห่ง |
| ๕. ฝาย / ทำนบ / ผนังกั้นน้ำ |๒๘.....แห่ง |
| ๖. ประปาหมู่บ้าน |๒๐.....แห่ง |
| ๗. อ่างเก็บน้ำ |๒.....แห่ง |

๘. ศาสนา ประเพณี วัฒนธรรม

๘.๑ การนับถือศาสนา

ประชาชนในเขตองค์การบริหารส่วนตำบลไชยราชส่วนใหญ่ นับถือศาสนาพุทธ มีสถาบันและองค์กรทางศาสนาทั้งหมด ๗ แห่ง ได้แก่

- | | |
|------------------------|-----------|
| ๑. วัดน้ำตกเขาโพธิ์ทอง | หมู่ที่ ๑ |
| ๒. วัดบ่อกบวณศิลาลอย | หมู่ที่ ๑ |
| ๓. สำนักสงฆ์ถ้ำนิมิต | หมู่ที่ ๑ |
| ๔. วัดคอกอ้ายเผือก | หมู่ที่ ๒ |
| ๕. วัดบางเจริญ | หมู่ที่ ๓ |
| ๖. วัดทองอินทร์ | หมู่ที่ ๔ |
| ๗. สำนักสงฆ์กลางไชยราช | หมู่ที่ ๕ |

๘.๒ ประเพณีและงานประจำปี

- ประเพณีสงกรานต์ วันผู้สูงอายุในเดือนเมษายนของทุกปี
- ประเพณีลอยกระทง ในวันเพ็ญเดือนสิบสองของทุกปี
- ประเพณีสลากภัตและของดีอำเภอบางสะพานน้อย

๘.๓ ภูมิปัญญาท้องถิ่น ภาษาถิ่น

- งานกสิกรรม เช่น กระจ่างสาน พวงหรีด
- ภาษาถิ่น คือ พุดนอก เป็นภาษาพื้นถิ่นของตำบลไชยราช ที่ได้รับวัฒนธรรมการพูดมาจากภาษาใต้ผสมกับภาษากลาง

๘.๔ สินค้าพื้นเมืองและของที่ระลึก

ทุเรียนไชยราช, ทุเรียนทอดกรอบ

๙. ทรัพยากรธรรมชาติ

๙.๑ น้ำ

- แหล่งน้ำธรรมชาติ เช่น คลอง ห้วย บ่อน้ำตื้น บ่อบาดาล เป็นต้น

๙.๒ ป่าไม้

- ป่าดงดิบชื้น (Tropical rain forest)

๙.๓ ภูเขา

- เทือกเขาตะนาวศรี
- เขาไชยราช
- เขาฝาชี
- เขาโพธิ์
- เขาวงศ์

๑๐. ศักยภาพขององค์การบริหารส่วนตำบลไชยราช

๑๐.๑. ศักยภาพด้านบุคลากร

ลำดับ	ชื่อ-สกุล	ตำแหน่ง
๑	-ว่าง-	ปลัดองค์การบริหารส่วนตำบลไชยราช
๒	นายวิคุณ กิ่งสวัสดิ์	รองปลัดองค์การบริหารส่วนตำบลไชยราช
๓	นายสุรินทร์ พักเลื่อน	ผู้อำนวยการกองช่าง
๔	นางสาวเบญญารัตน์ อรุณบรรเจิดกุล	หัวหน้าสำนักปลัด อบต.
๕	นางสาวสุภาพ รื่นรวย	ผู้อำนวยการกองคลัง
๖	นางทิพย์สุนันท์ รูปสูง	ผู้อำนวยการกองสาธารณสุขและสิ่งแวดล้อม
๗	-ว่าง-	ผู้อำนวยการกองการศึกษา ศาสนา และวัฒนธรรม
๘	นายลือชัย วงศ์คลัง	นิติกรชำนาญการพิเศษ
๙	นายภัทรวุฒิ ลูกคุ้มทอง	นายช่างโยธาชำนาญงาน
๑๐	นางสาวชญัญญาพัชร ลักษณะวิวัฒน์	นักจัดการงานทั่วไปชำนาญการ
๑๑	นางวารากรณ์ มีเอี่ยม	นักวิชาการเงินและบัญชีชำนาญการ
๑๒	นางสาวอำพร เกิดพันธ์	นักวิชาการพัสดุชำนาญการ
๑๓	นายเอกชัย ช่ออบเชย	นักพัฒนาชุมชนชำนาญการ
๑๔	นางสาวกุสุมา เขียวเพกา	นักวิชาการศึกษาปฏิบัติการ
๑๕	นางสาวจันทร์พิน พัฒนโอฬาร	นักวิชาการตรวจสอบภายในปฏิบัติการ
๑๖	นายภาณุวัฒน์ จับจัด	นักวิเคราะห์นโยบายและแผนปฏิบัติการ
๑๗	-ว่าง-	นักป้องกันและบรรเทาสาธารณภัยปฏิบัติการ
๑๘	นายไพลีสฐิ คณานุรักษ์	เจ้าพนักงานการประปาชำนาญงาน
๑๙	นางสาวศยามล มุกะวัต	เจ้าพนักงานจัดเก็บรายได้ชำนาญงาน
๒๐	นางสาวปาริฉัตร ภูระยา	เจ้าพนักงานจัดเก็บรายได้ปฏิบัติงาน
๒๑	นางสาวชุลีกร สันเทียะ	ผู้ช่วยนักจัดการงานทั่วไป
๒๒	นายกฤษดา นิลดำ	ผู้ช่วยนักจัดการงานทั่วไป
๒๓	นายเอกพันธ์ คชเสนีย์	ผู้ช่วยนักจัดการงานทั่วไป
๒๔	นายอำนาจ ชื่นอารมณ	ผู้ช่วยนักวิชาการศึกษา
๒๕	นางวนิดา พรหมเมศรี	ผู้ช่วยนักวิชาการพัสดุ
๒๖	นางสาวปิยะดี พวงอินทร์	ผู้ช่วยนักวิเคราะห์นโยบายและแผน
๒๗	นายสายชล จันทรนาม	ผู้ช่วยนักวิชาการจัดเก็บรายได้
๒๘	นายวัชระ คมเพชร	ผู้ช่วยนักวิชาการคอมพิวเตอร์
๒๙	นางสาวทิพย์วิมล ครุฑวัฒนา	ผู้ช่วยเจ้าพนักงานพัฒนาชุมชน
๓๐	นางสาววรรณวิศา แสนคำ	ผู้ช่วยเจ้าพนักงานการเงินและบัญชี
๓๑	นางสาวมลฤดี แสงสม	ผู้ช่วยเจ้าพนักงานการเงินและบัญชี
๓๒	นางสาววิมลมาศ ชูยยัง	ผู้ช่วยเจ้าพนักงานธุรการ
๓๓	นางสาวศศิมา รมศรี	ผู้ช่วยเจ้าพนักงานธุรการ

ลำดับ	ชื่อ-สกุล	ตำแหน่ง
๓๔	นายเกรียงศักดิ์ พรหมเมศร์	พนักงานขับรถยนต์
๓๕	นายสกล จันทร์นาม	พนักงานขับเครื่องจักรกลฯ (รถบด)
๓๖	นายสุทัศน์ สมจิตร	พนักงานขับเครื่องจักรกลฯ (รถเกรด)
๓๗	นายสกลิต แสนคำ	พนักงานขับเครื่องจักรกลฯ (รถ JCB)
๓๘	นายสิทธิเดช จันทร์แก้ว	พนักงานขับรถบรรทุกน้ำ
๓๙	นายวชิระ เรือนจันทร์	ผู้ช่วยนายช่างไฟฟ้า
๔๐	นายธีรยุทธ ยอดบุตร	คนงานทั่วไป
๔๑	นายทวีวุฒิ ช่ออบเชย	คนงานทั่วไป
๔๒	นายชยุต พิศพรรณ	คนงานทั่วไป
๔๓	นายเดชดนัย พลอยวงค์ไทย	คนงานทั่วไป
๔๔	นายทวีศักดิ์ คมเพชร	คนงานทั่วไป
๔๕	นายอุทัย สุกใส	คนงานทั่วไป
๔๖	นางสาวปรีญาญา บุญประเสริฐ	คนงานทั่วไป
๔๗	นายสุชาติ วงษ์สวัสดิ์	คนงานทั่วไป
๔๘	นายทวีศักดิ์ จ้อยแจ้ง	คนงานทั่วไป
๔๙	นายสามารถ บุญประเสริฐ	คนงานทั่วไป
๕๐	นางสาวกชพรรณ อยู่ศรี	คนงานทั่วไป
๕๑	นายชูชาติ จันทร์แก้ว	คนสวน
๕๒	นางสาวประภาศรี รุ่งพิจิตต์	แม่บ้าน
๕๓	นายธนภัทร ศรีชลธาร	พนักงานขับรถบรรทุกขยะ
๕๔	นายธนภัทร อาแว	คนงานประจํารถบรรทุกขยะ
๕๕	นายศราวดี เพ็งเพ่งพิศ	คนงานประจํารถบรรทุกขยะ
๕๖	นายชนาวิทย์ อินทร์จ้อย	คนงานประจํารถบรรทุกขยะ
๕๗	นางกาญจนา ชูแก้ว	ครู (คศ.๒)
๕๘	นางนันทฎิภาณีย์ บุญชาญ	ครู (คศ.๒)
๕๙	นางสาวอมรรัตน์ สิมมา	ครู (คศ.๒)
๖๐	นางกะเนิง จันทิตย์	ครู (คศ.๒)
๖๑	นางพรนภา จิตรรัตน์	ครู (คศ.๑)
๖๒	นางสมศรี ศรีประถม	ครู (คศ.๑)
๖๓	นางศรีสุวรรณ เดชรักษ์	ครู (คศ.๑)
๖๔	นางสาวนวลจันทร์ สิมมา	ผู้ดูแลเด็ก (ทักษะ)
๖๕	นางสุภาวรรณ มีหอม	ผู้ดูแลเด็ก (ทักษะ)
๖๖	นางสาวขวัญชีวา สุทธิโสภณ	ผู้ดูแลเด็ก (ทักษะ)
๖๗	นางสาวจิรวดี อินทร์รักษ์	ผู้ดูแลเด็ก (ทั่วไป)
๖๘	นางสาวสุภาภรณ์ ภูใหญ่	ผู้ดูแลเด็ก (ทั่วไป)
๖๙	นางสาวรุ่งรัตน์ คั่นแทน	ผู้ดูแลเด็ก (ทั่วไป)

๑๐.๒. ศักยภาพด้านฝ่ายบริหารขององค์การบริหารส่วนตำบลไชยราช

ลำดับ	ชื่อ-สกุล	ตำแหน่ง
๑	นายบัณฑิตย์ ชูบัวทอง	นายกองค์การบริหารส่วนตำบลไชยราช
๒	นายสุวิจักขณ์ ทุงศรีแก้ว	รองนายกองค์การบริหารส่วนตำบลไชยราช
๓	นายสมคิด ร่มวิเชียร	รองนายกองค์การบริหารส่วนตำบลไชยราช
๔	นายสุมิตร เกิดรี้น	เลขานุการนายกองค์การบริหารส่วนตำบลไชยราช

๑๐.๓. ศักยภาพด้านฝ่ายนิติบัญญัติขององค์การบริหารส่วนตำบลไชยราช

ลำดับ	ชื่อ-สกุล	ตำแหน่ง
๑	นายบุญนำ หงส์ทอง	ประธานสภาองค์การบริหารส่วนตำบลไชยราช
๒	นายบุญจริง พิมพ์แก้ว	รองประธานสภาองค์การบริหารส่วนตำบลไชยราช
๓	นายโสธร ทังศรี	สมาชิกสภาองค์การบริหารส่วนตำบลไชยราช หมู่ที่ ๑
๔	นายสุคนธ์ ชังชนะนา	สมาชิกสภาองค์การบริหารส่วนตำบลไชยราช หมู่ที่ ๔
๕	นายอำนาจ นุ่นรอด	สมาชิกสภาองค์การบริหารส่วนตำบลไชยราช หมู่ที่ ๖
๖	นายไสว หนองพราหม	สมาชิกสภาองค์การบริหารส่วนตำบลไชยราช หมู่ที่ ๓ และ เลขานุการสภาองค์การบริหารส่วนตำบลไชยราช

ส่วนที่ ๒

ยุทธศาสตร์การพัฒนางานองค์กรปกครองส่วนท้องถิ่น

๑. ความสัมพันธ์ระหว่างแผนพัฒนาระดับมหภาค

๑.๑ ประเทศไทย ๔.๐

ประเทศไทย ๔.๐ ก้าวสู่ประเทศที่มีรายได้สูง สามารถพึ่งพาตัวเองได้ และยกระดับให้เป็นประเทศที่พัฒนาแล้ว ซึ่งเป็นจุดเริ่มต้นของยุทธศาสตร์ชาติ ๒๐ ปี ในการขับเคลื่อนไปสู่การเป็นประเทศที่มั่นคง มั่งคั่ง และยั่งยืน อย่างเป็นรูปธรรม เป็นการผนึกกำลังภายใต้แนวคิด “ประชารัฐ” โดยผนึกกำลังกับเครือข่ายพันธมิตรทางธุรกิจ การวิจัยพัฒนาและบุคลากรระดับโลก ภายใต้หลักปรัชญาของเศรษฐกิจพอเพียง ในการ “รู้จักเต็ม รู้จักพอ และรู้จักปัน” เป็นแนวคิดที่ต้องการปรับเปลี่ยนโครงสร้างเศรษฐกิจไปสู่ “Value-Based Economy” หรือ “เศรษฐกิจที่ขับเคลื่อนด้วยนวัตกรรม” ซึ่งเป็นการขับเคลื่อนให้เกิดการเปลี่ยนแปลง ๓ มิติ สำคัญ คือ

๑. เปลี่ยนจากการผลิตสินค้า “โภคภัณฑ์” ไปสู่สินค้าเชิง “นวัตกรรม”

๒. เปลี่ยนจากการเน้นภาคการ “ผลิตสินค้า” ไปสู่การเน้นภาค “บริการ” มากขึ้น

๓. เปลี่ยนจากการขับเคลื่อนประเทศไทยด้วยภาคอุตสาหกรรม ไปสู่การขับเคลื่อนด้วยเทคโนโลยี ความคิด สร้างสรรค์ และนวัตกรรม

โดยขับเคลื่อนการเติบโตทางเศรษฐกิจชุดใหม่” (New Engines of Growth) ด้วยการแปลงความได้เปรียบเชิงเปรียบเทียบของประเทศที่มีอยู่ ๒ ด้าน คือ “ความหลากหลายเชิงชีวภาพ” และ “ความหลากหลายเชิงวัฒนธรรม” ให้เป็น “ความได้เปรียบในเชิงแข่งขัน” ด้วยวิทยาการด้านความคิดสร้างสรรค์ นวัตกรรม วิทยาศาสตร์ เทคโนโลยี และการวิจัยและพัฒนาโดยเน้นใน ๕ กลุ่มเทคโนโลยีและอุตสาหกรรมเป้าหมาย เพื่อเป็นแพลตฟอร์มในการสร้าง “New Startups” ดังนี้

๑. กลุ่มอาหาร เกษตร และเทคโนโลยีชีวภาพ (Food, Agriculture & Bio-Tech)

๒. กลุ่มสาธารณสุข สุขภาพ และเทคโนโลยีทางการแพทย์ (Health, Wellness & Bio-Med)

๓. กลุ่มเครื่องมืออุปกรณ์อัจฉริยะ หุ่นยนต์ และระบบเครื่องกลที่ใช้ระบบอิเล็กทรอนิกส์ควบคุม (Smart Devices, Robotics & Mechatronics)

๔. กลุ่มดิจิทัล เทคโนโลยีอินเทอร์เน็ตที่เชื่อมต่อและบังคับอุปกรณ์ต่างๆ ปัญญาประดิษฐ์และเทคโนโลยีสมองกลฝังตัว (Digital, IoT, Artificial Intelligence, & Embedded Technology)

๕. กลุ่มอุตสาหกรรมสร้างสรรค์ วัฒนธรรม และบริการที่มีมูลค่าสูง (Creative, Culture, & High Value Services)

๑.๒ แผนยุทธศาสตร์ชาติ ๒๐ ปี

บทนำ

ในอนาคต ๒๐ ปีข้างหน้า สภาพแวดล้อมทั้งภายในและภายนอกประเทศจะมีการเปลี่ยนแปลงอย่างมีนัยสำคัญในทุกมิติ ซึ่งจะส่งผลกระทบต่ออนาคตการพัฒนาประเทศไทยเป็นอย่างมาก เงื่อนไขและสถานการณ์ภายในประเทศปัจจุบันและแนวโน้มการเปลี่ยนแปลงในอนาคตโดยเฉพาะอย่างยิ่งลักษณะในเชิงโครงสร้างทั้งทางเศรษฐกิจและสังคมที่เป็นจุดแข็งและจุดอ่อนนั้นเมื่อต้องเผชิญและผสมผสานกับปัจจัยภายนอกก็จะส่งผลให้เกิดเป็นโอกาสหรือความเสี่ยงของประเทศในหลายด้าน จึงต้องมีการกำหนดยุทธศาสตร์ที่เหมาะสมเพื่อแก้จุดอ่อนและเสริมจุดแข็งให้เอื้อต่อการพัฒนาประเทศให้บรรลุซึ่งเป้าหมายการสร้างและรักษาไว้ซึ่งผลประโยชน์

แห่งชาติในการที่จะให้ประเทศไทยมีความมั่นคงในทุกด้าน คนในชาติมีคุณภาพชีวิตที่ดีและมั่นคง และประเทศสามารถพัฒนาไปได้อย่างยั่งยืน ทั้งนี้การวิเคราะห์ที่ได้ข้อสรุปเกี่ยวกับจุดแข็ง จุดอ่อน โอกาสและข้อจำกัด รวมทั้งความเสี่ยงของประเทศ จะนำไปสู่การกำหนดตำแหน่งเชิงยุทธศาสตร์ของประเทศที่ชัดเจนและได้รับการยอมรับร่วมกันในสังคมไทยที่จะส่งผลให้เกิดการผนึกกำลังและระดมทรัพยากรอย่างมีประสิทธิภาพในการขับเคลื่อนพัฒนาไปในทิศทางที่สอดคล้องกัน การดำเนินการมีบูรณาการและเป็นเอกภาพภายใต้การมองภาพอนาคตของประเทศที่เป็นภาพเดียวกัน

สาระสำคัญของยุทธศาสตร์ชาตินี้ ประกอบด้วย เป้าหมายของชาติที่คนไทยทุกคนต้องบรรลุร่วมกัน รวมทั้งนโยบายแห่งชาติและมาตรการเฉพาะ ซึ่งเป็นแนวทาง ทิศทาง และวิธีการที่ทุกองค์กรและคนไทยทุกคนต้องมุ่งดำเนินการไปพร้อมกันอย่างประสานสอดคล้องกัน เพื่อให้บรรลุสิ่งที่คนไทยทุกคนต้องการคือประเทศไทยมั่นคงและยั่งยืน ในทุกสาขาของกำลังอำนาจแห่งชาติ อันได้แก่ การเมืองภายในประเทศ การเมืองต่างประเทศ เศรษฐกิจ สังคมจิตวิทยา การทหาร วิทยาศาสตร์และเทคโนโลยี การพลังงาน ทรัพยากรธรรมชาติและสิ่งแวดล้อม และเทคโนโลยีสารสนเทศและการสื่อสาร

อย่างไรก็ตาม ประเทศไทยยังมีจุดอ่อนในเชิงโครงสร้างหลายด้านทั้งทางเศรษฐกิจ สังคม และการเมือง ลักษณะเชิงโครงสร้างที่เป็นจุดอ่อนสำคัญของประเทศไทย ได้แก่ โครงสร้างประชากรสูงอายุมากขึ้นตามลำดับในขณะที่คุณภาพคนเฉลี่ยยังต่ำและการออมไม่เพียงพอรวมทั้งประเทศขาดแคลนแรงงานทั้งในกลุ่มทักษะฝีมือสูงและกลุ่มทักษะฝีมือระดับล่างและทักษะฝีมือ ในขณะที่ผลิตภาพแรงงานโดยเฉลี่ยอยู่ในระดับต่ำ ระบบเศรษฐกิจมีผลิตภาพการผลิตโดยรวมต่ำและอาศัยการเพิ่มด้านปริมาณเป็นแรงขับเคลื่อนหลัก สัดส่วนภาคการค้าระหว่างประเทศต่อขนาดของเศรษฐกิจสูงมากแต่เศรษฐกิจภายในประเทศมีขนาดเล็กเศรษฐกิจไทยจึงอ่อนไหวและผันผวนตามปัจจัยภายนอกเป็นสำคัญ ฐานการผลิตเกษตรและบริการมีผลิตภาพต่ำและขาดการเพิ่มมูลค่าโดยอาศัยองค์ความรู้เทคโนโลยีและนวัตกรรม การลงทุนเพื่อการวิจัยและพัฒนาไม่เพียงพอและการวิจัยที่ดำเนินการไปแล้วไม่ถูกนำมาใช้ให้เกิดประโยชน์เชิงเศรษฐกิจและสังคมได้อย่างคุ้มค่า การพัฒนานวัตกรรมเป็นไปอย่างล่าช้า สำหรับการดำเนินงานภาครัฐก็ยังมีขาดประสิทธิภาพ ขาดความโปร่งใส และขาดความรับผิดชอบ ปัญหาคอร์รัปชันมีเป็นวงกว้าง การพัฒนาโครงสร้างพื้นฐานและระบบโลจิสติกส์รวมทั้งการบริหารจัดการน้ำยังมีความล่าช้า ขณะที่ความเหลื่อมล้ำและความแตกแยกในสังคมไทยยังเป็นปัญหาที่ท้าทายมาก รวมทั้งปัญหาในด้านทรัพยากรธรรมชาติและสิ่งแวดล้อมที่เผชิญกับภาวะขยะล้นเมืองและสิ่งแวดล้อมเสื่อมโทรมลงในทุกด้าน

สำหรับโครงสร้างทางเศรษฐกิจยังอ่อนแอหลายด้านและจะเป็นความเสี่ยงสำหรับการพัฒนาให้มีความยั่งยืนไปได้ในระยะยาว โครงสร้างการผลิตของประเทศไทยได้ปรับเปลี่ยนจากฐานเกษตรกรรมไปสู่อุตสาหกรรมที่เน้นการผลิตเพื่อส่งออกโดยอาศัยการลงทุนจากต่างประเทศเป็นแรงขับเคลื่อนหลัก โดยอาศัยความได้เปรียบด้านปริมาณแรงงานที่เพียงพอและค่าแรงต่ำรวมทั้งมาตรการจูงใจทางภาษีดึงดูดการลงทุนจากต่างประเทศ ฐานการผลิตอุตสาหกรรมที่พัฒนาต่อเนื่องมาจนถึงปัจจุบันต้องพึ่งพิงเทคโนโลยีจากต่างประเทศเป็นหลักโดยที่การถ่ายทอดเทคโนโลยีไม่ประสบความสำเร็จส่วนหนึ่งเป็นเพราะการพัฒนากำลังคนเพื่อดูดซับเทคโนโลยีและองค์ความรู้ไม่มีความพร้อม การขยายฐานอย่างรวดเร็วของอุตสาหกรรมจึงอาศัยความได้เปรียบด้านแรงงานค่าแรงขั้นต่ำ ความอุดมสมบูรณ์ด้านทรัพยากร และความหละหลวมหรือช่องโหว่ด้านกฎระเบียบรวมทั้งมาตรฐานต่างๆเป็นปัจจัยหลักในการผลิตและการบริการต้นทุนต่ำ การแข่งขันของประเทศไทยในตลาดโลกจึงอาศัยการแข่งขันด้านราคาเป็นอำนาจต่อรองหลักเพื่อสร้างรายได้จากการส่งออก

ขณะที่ภาคการเกษตรมีผลิตภาพการผลิตต่ำ การนำเทคโนโลยีเข้ามาเพิ่มประสิทธิภาพยังมีน้อย ผลผลิตการเกษตรต้องขึ้นอยู่กับสภาพดินฟ้าอากาศเป็นหลัก การแก้ปัญหาภาคเกษตรมักดำเนินการด้วยมาตรการระยะสั้นและบิดเบือนกลไกตลาด ยิ่งเมื่อประกอบกับความเสี่ยงจากการเปลี่ยนแปลงสภาวะภูมิอากาศที่ผันผวนรุนแรงขึ้นและประเทศไทยยังขาดระบบการบริหารจัดการน้ำ ประเทศไทยจึงเผชิญกับ

ความท้าทายในการที่จะสร้างฐานเศรษฐกิจชีวภาพ (bio-bases) และการรักษาฐานการส่งออกอาหารที่สำคัญของโลก รวมถึงมีความเสี่ยงในเรื่องความมั่นคงด้านอาหารในประเทศเองทั้งในเรื่องการมีปริมาณที่เพียงพอและการมีระดับที่สามารถเข้าถึงได้สำหรับประชาชนทุกกลุ่ม

สำหรับภาคบริการซึ่งเป็นรายได้ที่มีความสำคัญมากขึ้นตามลำดับสำหรับประเทศไทยนั้นยังอาศัยฐานบริการดั้งเดิมเป็นหลักโดยเฉพาะอย่างยิ่งการท่องเที่ยว โดยที่สาขาการท่องเที่ยวเองก็ยังมีแนวโน้มในเชิงปริมาณแต่ขาดคุณภาพและการพัฒนาผลิตภัณฑ์ใหม่ๆอย่างต่อเนื่อง แหล่งท่องเที่ยวเสื่อมโทรมลงขณะที่ยังขาดการกำหนดกลยุทธ์และเป้าหมายที่ชัดเจนในการพัฒนาบริการใหม่ๆที่จะเป็นฐานรายได้ใหม่ๆที่จะมีความสำคัญมากขึ้นสำหรับประเทศไทยภายใต้บริบทประชาคมอาเซียนและท่ามกลางแรงกดดันรอบด้านที่ประเทศไทยจะต้องปรับโครงสร้างฐานการผลิตไปสู่ฐานบริการมากขึ้น การเตรียมกำลังคนสำหรับสนับสนุนบริการใหม่ๆยังขาดความพร้อม รวมถึงยังต้องยกระดับมาตรฐานการบริการให้เป็นแบรนด์ที่ได้รับการยอมรับอย่างแพร่หลาย ฐานบริการใหม่ๆที่สำคัญสำหรับอนาคตประเทศไทย ได้แก่ การเป็นศูนย์กลางบริการด้านสุขภาพ การให้บริการศึกษานานาชาติ การท่องเที่ยวเชิงคุณภาพและการพัฒนาผลิตภัณฑ์ร่วมกับประเทศเพื่อนบ้านรวมถึงการเป็นศูนย์ประชุมนานาชาติ การเป็นผู้ให้บริการด้านโลจิสติกส์ การเป็นที่ตั้งของบริษัทแม่หรือศูนย์ปฏิบัติการประจำภูมิภาค และบริการด้านการเงิน เป็นต้น นอกจากนี้สถานการณ์และสภาพแวดล้อมของประเทศในปัจจุบันทั้งที่เป็นจุดแข็งและจุดอ่อน และแนวโน้มบริบทและเงื่อนไขการพัฒนาภายนอกประเทศดังกล่าว ประเทศไทยยังจะต้องเผชิญกับความเสี่ยงและความท้าทายที่เป็นแนวโน้มในระยะยาวหลายประการที่สำคัญ อันประกอบด้วย

ปัจจัยและเงื่อนไขภายในประเทศ ได้แก่ (๑) การเปลี่ยนแปลงโครงสร้างประชากรสู่สังคมผู้สูงอายุอย่างสมบูรณ์ ในระยะเวลา ๑๕-๒๐ ปีต่อจากนี้ไป จะมีนัยยะที่สำคัญยิ่งต่อการพัฒนาประเทศกำลังคนในวัยเด็กและวัยแรงงานลดลง ผู้สูงอายุจะเพิ่มขึ้นอย่างรวดเร็ว ย่อมส่งผลกระทบต่อศักยภาพทางเศรษฐกิจของประเทศ รูปแบบการใช้จ่าย การลงทุนและการออม ตลอดจนค่าใช้จ่ายด้านสุขภาพ ความมั่นคงทางสังคม และคุณภาพชีวิตผู้สูงอายุ (๒) ข้อจำกัดด้านทรัพยากร ทั้งด้านแรงงานและทรัพยากรธรรมชาติที่มีนัยยะต่อต้นทุนการผลิตและสภาพแวดล้อมความเป็นอยู่ของประชาชน (๓) ปัญหาความเหลื่อมล้ำในมิติต่างๆที่มีนัยยะต่อการสร้างความสามัคคีสมานฉันท์ในสังคม ข้อจำกัดต่อการยกระดับศักยภาพทุนมนุษย์ ความจำเป็นในการลงทุนเพื่อยกระดับบริการทางสังคมและโครงสร้างพื้นฐานที่มีคุณภาพอย่างทั่วถึง และการปฏิรูปกฎระเบียบและกฎหมายที่ทำให้เกิดความเป็นธรรมและลดความเหลื่อมล้ำ และ (๔) ความอ่อนแอของการบริหารราชการแผ่นดิน ที่ทำให้จำเป็นต้องเร่งปฏิรูประบบราชการและการเมืองเพื่อให้เกิดการบริหารราชการที่ดี

สำหรับเงื่อนไขภายนอกที่สำคัญและท้าทายต่อการพัฒนาประเทศไทยในอนาคต ในระยะ **๒๐ ปีข้างหน้า** ที่สำคัญๆได้แก่ (๑) กระแสโลกาภิวัตน์ที่เข้มข้นขึ้นอย่างต่อเนื่องและมีความเสี่ยงและความท้าทายต่อการปรับตัวมากขึ้นจากการเคลื่อนย้ายอย่างเสรีและรวดเร็วของผู้คน เงินทุน ข้อมูลข่าวสาร องค์กรความรู้ และเทคโนโลยี และสินค้าและบริการ (๒) การรวมกลุ่มเศรษฐกิจในภูมิภาคนำไปสู่ความเชื่อมโยงทุกระบบในขณะที่ศูนย์รวมอำนาจทางเศรษฐกิจโลกเคลื่อนย้ายมาสู่เอเชีย (๓) การเข้าสู่สังคมสูงวัยของโลกส่งผลให้เกิดโอกาสทางธุรกิจใหม่ๆแต่มีความเสี่ยงให้เกิดการแย่งชิงแรงงานและเงินทุน (๔) เทคโนโลยีที่ก่อให้เกิดการเปลี่ยนแปลงอย่างรวดเร็วจะกระทบกับธุรกิจและการดำรงชีวิตของคน (๕) ภาวะโลกร้อนและการเปลี่ยนแปลงสถานะภูมิอากาศที่ผันผวนก่อให้เกิดภัยธรรมชาติที่ทวีความรุนแรงมากขึ้น และกดดันให้ต้องมีการปรับเปลี่ยนรูปแบบดำเนินธุรกิจ การดำรงชีวิต การผลิตและการบริโภคที่เป็นมิตรต่อสิ่งแวดล้อมมากขึ้น (๖) น้ำมันมีปริมาณลดลง ราคาแพงขึ้น และการผลิตพืชพลังงานทดแทนจะส่งผลกระทบต่อความมั่นคงทางอาหารโลก (๗) ความเป็นเมืองที่เติบโตอย่างต่อเนื่องและมีข้อกำหนดของรูปแบบและกฎเกณฑ์ที่เกี่ยวข้องกับลักษณะการใช้พื้นที่ และความเป็นมิตรต่อสิ่งแวดล้อม (๘) การยึดถือหลักการบริหารจัดการที่ดีและระบอบประชาธิปไตยและสิทธิมนุษยชนที่มีความเข้มข้นมากขึ้น

วิสัยทัศน์

วิสัยทัศน์ “ มั่นคง มั่งคั่ง ยั่งยืน ” นำไปสู่การพัฒนาให้คนไทยมีความสุข ภายใต้ “ปรัชญาของเศรษฐกิจพอเพียง”

ยุทธศาสตร์ชาติ

การพัฒนาประเทศจึงจำเป็นต้องกำหนดยุทธศาสตร์ชาติในระยะยาว เพื่อถ่ายทอดสู่การปฏิบัติในแต่ละช่วงเวลาอย่างบูรณาการ และสร้างความเข้าใจถึงอนาคตของประเทศไทยร่วมกันและเกิดการรวมพลังของทุกภาคส่วนในสังคมทั้งประชาชน เอกชน ประชาสังคม ในการขับเคลื่อนพัฒนาเพื่อการสร้างและรักษาไว้ซึ่งผลประโยชน์แห่งชาติและบรรลุวิสัยทัศน์ “ มั่นคง มั่งคั่ง ยั่งยืน ” ที่ต้องการให้ประเทศมีขีดความสามารถในการแข่งขัน มีรายได้สูงหลุดพ้นจากกับดักรายได้ปานกลาง คนไทยมีความสุข อยู่ดี กินดี สังคมมีความมั่นคงเสมอภาคและเป็นธรรม ยุทธศาสตร์ชาติจึงประกอบด้วย ๖ ยุทธศาสตร์ ได้แก่

- (๑) ยุทธศาสตร์ด้านความมั่นคง
- (๒) ยุทธศาสตร์ด้านการสร้างความสามารถในการแข่งขัน
- (๓) ยุทธศาสตร์การพัฒนาและเสริมสร้างศักยภาพคน
- (๔) ยุทธศาสตร์ด้านการสร้างโอกาสความเสมอภาคและเท่าเทียมกันทางสังคม
- (๕) ยุทธศาสตร์ด้านการสร้างการเติบโตบนคุณภาพชีวิตที่เป็นมิตรกับสิ่งแวดล้อม
- (๖) ยุทธศาสตร์ด้านการปรับสมดุลและพัฒนาระบบการบริหารจัดการภาครัฐ

๑.๓ แผนพัฒนาเศรษฐกิจและสังคมแห่งชาติ ฉบับที่ ๑๓ (พ.ศ.๒๕๖๖-๒๕๗๐)

ความผันผวนจากแนวโน้มการเปลี่ยนแปลงระดับโลก (Global Megatrends) ร่วมกับผลกระทบและปัจจัยเร่งจากการแพร่ระบาดของโรคโควิด-๑๙ นำมาซึ่งโอกาสและความเสี่ยงหลากหลายประการสำหรับประเทศไทย การสร้างสรรค์ประโยชน์จากโอกาสและลดทอนความเสี่ยงที่จะเกิดขึ้นจากการเปลี่ยนแปลงดังกล่าว ประเทศไทยจึงจำเป็นต้องให้ความสำคัญกับการเร่งรัดแก้ไขข้อจำกัดและความเปราะบางของประเทศที่มีอยู่เดิม พร้อมกับเสริมสร้างศักยภาพและขีดความสามารถของทุกภาคส่วนในหลากหลายมิติ เพื่อให้สามารถขับเคลื่อนการพัฒนาประเทศไทยไปสู่เป้าหมายที่ต้องการภายใต้ยุทธศาสตร์ชาติได้ตามระยะเวลาที่กำหนด

การวางกรอบทิศทางการพัฒนาประเทศในระยะของแผนพัฒนาฯ ฉบับที่ ๑๓ จึงมีจุดประสงค์ที่จะพลิกโฉมประเทศไทย (Thailand's Transformation) ซึ่งครอบคลุมการเปลี่ยนแปลงในระดับโครงสร้างนโยบาย และกลไก เพื่อปรับเปลี่ยนองค์ภาพพหุมิติต่าง ๆ ของประเทศให้เท่าทันและสอดคล้องกับพลวัตและบริบทของโลกที่เปลี่ยนแปลงไป ตลอดจนเพื่อสร้างความสมดุลในการกระจายผลประโยชน์จากการพัฒนาแก่ทุกภาคส่วนเศรษฐกิจและสังคมอย่างเป็นธรรม เสริมสร้างคุณภาพชีวิตที่ดีให้กับประชาชนทุกกลุ่ม และรักษาความยั่งยืนของทรัพยากรธรรมชาติและสิ่งแวดล้อม

ทั้งนี้ การขับเคลื่อนการพัฒนาประเทศให้เกิดผลลัพธ์ในการพลิกโฉมประเทศไทยในระยะแผนพัฒนาฯ ฉบับที่ ๑๓ มีเป้าหมายหลักเพื่อนำประเทศไทยไปสู่การเป็นประเทศที่มี “เศรษฐกิจสร้างคุณค่า สังคมเดินหน้าอย่างยั่งยืน” หรือ “Hi-Value and Sustainable Thailand” ด้วยการใช้องค์ความรู้ ความคิดสร้างสรรค์ เทคโนโลยี และนวัตกรรมเป็นเครื่องมือในการขับเคลื่อนการยกระดับศักยภาพและพัฒนาประเทศในทุกมิติ โดย “เศรษฐกิจสร้างคุณค่า สังคมเดินหน้าอย่างยั่งยืน” มีองค์ประกอบสำคัญที่ต้องดำเนินการ ๔ ด้าน ได้แก่ (๑) เศรษฐกิจมูลค่าสูงที่เป็นมิตรต่อสิ่งแวดล้อม (๒) สังคมแห่งโอกาสและความเสมอภาค (๓) วิถีชีวิตที่ยั่งยืน และ (๔) ปัจจัยสนับสนุนการพลิกโฉมประเทศ ซึ่งแต่ละองค์ประกอบได้กำหนด “หมุดหมาย” ที่ประเทศไทยควรบรรลุในช่วงระยะเวลา ๕ ปี ดังนี้

๑.๑ เศรษฐกิจมูลค่าสูงที่เป็นมิตรต่อสิ่งแวดล้อม (High Value-Added Economy) เพื่อสร้างมูลค่าเพิ่มจากการพัฒนา ต่อยอด และใช้ประโยชน์จากองค์ความรู้ ความคิดสร้างสรรค์ เทคโนโลยีและนวัตกรรม พร้อมกับการลดผลกระทบเชิงลบต่อสิ่งแวดล้อม และใช้ทรัพยากรธรรมชาติอย่างมีประสิทธิภาพ โดยการปรับทิศทางของภาคการผลิตเดิมที่มีความสำคัญ แต่มีความเสี่ยงที่จะสูญเสียความสามารถในการแข่งขันในอนาคตหากไม่มีการปรับตัว และส่งเสริมภาคการผลิตที่ไทยมีศักยภาพสอดคล้องกับทิศทางการเปลี่ยนแปลงของโลก ประกอบด้วย ๖ หมายเหตุ ได้แก่

หมายเหตุที่ ๑ ไทยเป็นประเทศชั้นนำด้านสินค้าเกษตรและเกษตรแปรรูปมูลค่าสูง เพื่อมุ่งเน้นการผลิตสินค้าเกษตรและอุตสาหกรรมแปรรูปการเกษตรที่มีมูลค่าสูง โดยการประยุกต์ใช้เทคโนโลยีตลอดจนกระบวนการผลิต เพื่อแก้ไขปัญหาข้อจำกัดด้านผลิตภาพ ปรับปรุงคุณภาพผลผลิต รวมถึงลดการพึ่งพาทรัพยากรธรรมชาติและผลกระทบต่อสิ่งแวดล้อม

หมายเหตุที่ ๒ ไทยเป็นจุดหมายของการท่องเที่ยวที่เน้นคุณค่าและความยั่งยืน เพื่อพลิกฟื้นรูปแบบการท่องเที่ยวไทยจากกิจกรรมการท่องเที่ยวมูลค่าต่ำที่เน้นปริมาณนักท่องเที่ยวจำนวนมากและส่งผลให้เกิดความเสื่อมโทรมของสิ่งแวดล้อมอย่างรวดเร็ว สู่การท่องเที่ยวที่ใช้จุดเด่นและความสร้างสรรค์ในการสร้างมูลค่า บนพื้นฐานของความรับผิดชอบต่อสังคมและสิ่งแวดล้อม เพื่อให้แหล่งท่องเที่ยวและทรัพยากรธรรมชาติได้รับการฟื้นฟู อันเป็นการมุ่งเน้นสู่การเจริญเติบโตอย่างยั่งยืน

หมายเหตุที่ ๓ ไทยเป็นฐานการผลิตยานยนต์ไฟฟ้าของอาเซียน เพื่อปรับนิเวศอุตสาหกรรมยานยนต์ของไทยไปสู่ยานยนต์ไฟฟ้า อันจะเป็นโอกาสในการพัฒนาขีดความสามารถในการแข่งขันของประเทศและเพิ่มการจ้างงานในอนาคต รวมทั้งสนับสนุนการลดปริมาณการปล่อยมลพิษทางอากาศและก๊าซเรือนกระจกในระยะยาว

หมายเหตุที่ ๔ ไทยเป็นศูนย์กลางทางการแพทย์และสุขภาพมูลค่าสูง โดยพัฒนาต่อยอดอุตสาหกรรมการผลิตและบริการทางการแพทย์ รวมถึงบริการด้านสุขภาพที่ประเทศไทยมีฐานเดิมที่แข็งแกร่งและมีห่วงโซ่อุปทานเชื่อมโยงต่อเนื่องภาคการผลิตที่หลากหลาย ให้เป็นกำลังหลักในการขับเคลื่อนเศรษฐกิจในอนาคต

หมายเหตุที่ ๕ ไทยเป็นประตูการค้าการลงทุนและจุดยุทธศาสตร์ทางโลจิสติกส์ที่สำคัญของภูมิภาค โดยเพิ่มประสิทธิภาพของโครงสร้างพื้นฐานและการให้บริการด้านการขนส่งและโลจิสติกส์ของประเทศไทยให้สามารถสนับสนุนการเชื่อมโยงอย่างไร้รอยต่อภายในอาเซียน รวมทั้งพัฒนาความร่วมมือด้านสิ่งอำนวยความสะดวกทางการค้าและการลงทุนระหว่างประเทศ เพื่อใช้ประโยชน์จากการมีส่วนร่วมในห่วงโซ่มูลค่าโลก (Global Value Chains : GVCs) ของไทย แนวระเบียนเศรษฐกิจระดับภูมิภาค และการพัฒนาเขตเศรษฐกิจพิเศษตามแนวชายแดน

หมายเหตุที่ ๖ ไทยเป็นฐานการผลิตอิเล็กทรอนิกส์อัจฉริยะและบริการดิจิทัลของอาเซียน โดยพัฒนาต่อยอดจากการเป็นฐานผลิตสินค้าอิเล็กทรอนิกส์แบบดั้งเดิมสู่การเป็นฐานการผลิตสินค้าอิเล็กทรอนิกส์อัจฉริยะและบริการด้านดิจิทัล อาทิ ซอฟต์แวร์ ดิจิทัลคอนเทนต์ และดิจิทัลแพลตฟอร์ม เพื่อยกระดับผลิตภาพ สร้างมูลค่าเพิ่ม และเกื้อหนุนการเปลี่ยนผ่านสู่ยุคดิจิทัล (Digital Transformation) ในทุกภาคส่วน

๑.๒ สังคมแห่งโอกาสและความเสมอภาค (High Opportunity Society) เพื่อให้ทุกกลุ่มคนในประเทศมีโอกาสเลื่อนสถานะทางเศรษฐกิจและสังคมอย่างเต็มศักยภาพประชาชนได้รับความคุ้มครองทางสังคมที่เพียงพอ เหมาะสม ทุกภาคส่วนในสังคมมีส่วนร่วมและได้รับประโยชน์จากการเจริญเติบโตทางเศรษฐกิจอย่างเสมอภาค และประเทศมีความเหลื่อมล้ำลดลงในทุกมิติ โดยการใช้เทคโนโลยี ฐานข้อมูล

สารสนเทศ และดิจิทัลแพลตฟอร์มเป็นเครื่องมือสำคัญในการส่งเสริมการแข่งขันที่เปิดกว้างและเป็นธรรมเพื่อลดความเหลื่อมล้ำในเชิงธุรกิจ ส่งเสริมกิจกรรมทางเศรษฐกิจและการเข้าถึงบริการสาธารณะที่มีคุณภาพในเมืองหลักและท้องถิ่นต่างจังหวัด เพื่อลดความเหลื่อมล้ำในเชิงพื้นที่ ตลอดจนการช่วยเหลือผู้ด้อยโอกาสอย่างตรงกับปัญหาและความต้องการ การใช้นโยบายการเงินการคลังเพื่อสนับสนุนการกระจายรายได้และการจัดความคุ้มครองทางสังคมอย่างมีประสิทธิภาพ เพื่อเพิ่มพลวัตการเลื่อนสถานะทางเศรษฐกิจและสังคม (Socioeconomic Mobility) ประกอบด้วย ๓ หมายเหตุ ได้แก่

หมายเหตุที่ ๗ ไทยมี SMEs ที่เข้มแข็ง มีศักยภาพสูง และสามารถแข่งขันได้ โดยเพิ่มโอกาสการเร่งพัฒนาศักยภาพของ SMEs ให้สามารถใช้เทคโนโลยีและนวัตกรรมตลอดกระบวนการดำเนินธุรกิจ และสร้างเสริมสมรรถนะในการปรับตัวได้อย่างรวดเร็ว อันจะช่วยทอนความเสี่ยงและข้อจำกัดของ SMEs ทั้งในด้านการเข้าถึงแหล่งเงินทุน การตัดค่าแรงงาน และการแข่งขันกับธุรกิจขนาดใหญ่ รวมทั้งส่งเสริมศักยภาพและบทบาทของวิสาหกิจชุมชนและวิสาหกิจเพื่อสังคมในการพัฒนาชุมชน สังคม และสิ่งแวดล้อม

หมายเหตุที่ ๘ ไทยมีพื้นที่และเมืองหลักของภูมิภาคที่มีความเจริญทางเศรษฐกิจ ทันสมัย และน่าอยู่ โดยผลักดันการพัฒนาพื้นที่ทั้งในมิติด้านการส่งเสริมการค้าการลงทุน การเสริมสร้างศักยภาพของพื้นที่เพื่อรองรับกิจกรรมทางเศรษฐกิจ และการพัฒนาพื้นที่ให้น่าอยู่และมีคุณภาพชีวิตที่เป็นมิตรต่อสิ่งแวดล้อม ผ่านการมีส่วนร่วมของภาคส่วนต่าง ๆ ในพื้นที่ ทั้งองค์กรปกครองส่วนท้องถิ่น ชุมชน สถาบันการศึกษา และภาคเอกชน ในการออกแบบและขับเคลื่อนการพัฒนาซึ่งเหมาะสมและตอบโจทย์ความต้องการของคนในพื้นที่

หมายเหตุที่ ๙ ไทยมีความยากจนข้ามรุ่นลดลง และคนไทยทุกคนมีความคุ้มครองทางสังคมที่เพียงพอ เหมาะสม โดยใช้เทคโนโลยีดิจิทัลและระบบข้อมูลสารสนเทศเป็นเครื่องมือช่วยระบุกลุ่มเป้าหมาย ปัญหา และความจำเป็น ไปสู่การออกแบบนโยบายตัดวงจรการส่งผ่านความยากจนข้ามรุ่นได้อย่างเฉพาะเจาะจง รวมถึงออกแบบระบบความคุ้มครองทางสังคมให้เหมาะสมกับความต้องการและรูปแบบการทำงานที่เปลี่ยนไปเพื่อแก้ปัญหา ลดความเสี่ยง และสร้างความมั่นคงทางรายได้ให้แก่กลุ่มเปราะบางได้อย่างตรงจุด

๑.๓ วิถีชีวิตที่ยั่งยืน (High Sustainability) เพื่อส่งเสริมรูปแบบการดำเนินชีวิตและกิจกรรมทางเศรษฐกิจที่เอื้อให้เกิดความยั่งยืนของทรัพยากรธรรมชาติ ระบบนิเวศ และสภาพภูมิอากาศ พร้อมทั้งสามารถรับมือและมีภูมิคุ้มกันจากสภาพแวดล้อมที่เปลี่ยนแปลงไป โดยให้ความสำคัญกับการพัฒนาประสิทธิภาพของการบริหารจัดการภาครัฐและบทบาทของภาคส่วนต่าง ๆ ที่เกี่ยวข้อง รวมถึงการประยุกต์ใช้เทคโนโลยี เพื่อมุ่งจัดการกับปัญหาที่เป็นภัยคุกคามสำคัญทั้งในประเทศและในระดับโลก ซึ่งได้แก่ ปัญหาขยะมูลพาททางน้ำ มลพิษทางอากาศ ก๊าซเรือนกระจกและความเสี่ยงของภัยธรรมชาติอันเนื่องมาจากการเปลี่ยนแปลงของสภาพภูมิอากาศ ประกอบด้วย ๒ หมายเหตุ ได้แก่

หมายเหตุที่ ๑๐ ไทยมีเศรษฐกิจหมุนเวียนและสังคมคาร์บอนต่ำ โดยการปรับปรุงระบบบริหารจัดการเพื่อให้ขยะและน้ำเสียได้รับการหมุนเวียนกลับไปใช้ประโยชน์ในสัดส่วนที่สูงขึ้น การสนับสนุนพลังงานหมุนเวียนให้เป็นแหล่งพลังงานหลักสำหรับการพัฒนากำลังการผลิตไฟฟ้าใหม่ของประเทศ รวมทั้งส่งเสริมพัฒนาและประยุกต์ใช้เทคโนโลยีเพื่อจัดการปัญหาสิ่งแวดล้อมอย่างยั่งยืนและเป็นโอกาสการสร้างมูลค่าเพิ่มทางเศรษฐกิจ เช่น การใช้เทคโนโลยีชีวภาพเพื่อเพิ่มมูลค่าให้แก่วัสดุเหลือใช้ทางการเกษตรและการผลิตสินค้าที่มาจากวัสดุเหลือใช้และมีการปล่อยคาร์บอนในปริมาณต่ำ เป็นต้น

หมายเหตุที่ ๑๑ ไทยสามารถลดความเสี่ยงและผลกระทบจากภัยธรรมชาติและการเปลี่ยนแปลงสภาพภูมิอากาศ โดยมุ่งจัดการพื้นที่ที่ประสบภัยธรรมชาติซ้ำซาก และพื้นที่ที่มีแนวโน้มจะเผชิญ

กับผลกระทบที่รุนแรงจากการเปลี่ยนแปลงสภาพภูมิอากาศ ให้มีความเสี่ยงที่ลดลง ผ่านการใช้มาตรการป้องกันที่ยั่งยืนและมาตรการการปรับตัวที่เหมาะสมกับสภาพพื้นที่และการดำเนินชีวิตของประชาชน ตลอดจนการอนุรักษ์ฟื้นฟูทรัพยากรธรรมชาติที่มีความสำคัญต่อการป้องกันความเสี่ยงและผลกระทบจากภัยธรรมชาติและ การเปลี่ยนแปลงสภาพภูมิอากาศ รวมทั้งการปรับปรุงประสิทธิภาพของระบบบริหารจัดการภัยและขีดความสามารถในการรับมือกับภัยของทุกภาคส่วน

๑.๔ ปัจจัยสนับสนุนการพลิกโฉมประเทศ (Key Enablers for Thailand's Transformation) เพื่อพัฒนาปัจจัยสนับสนุนที่มีความสำคัญต่อการเปลี่ยนผ่านประเทศไปสู่การเป็น “เศรษฐกิจสร้างคุณค่า สังคมเดินหน้าอย่างยั่งยืน” โดยเฉพาะการพัฒนาทรัพยากรมนุษย์ให้มีคุณภาพได้มาตรฐานสอดคล้องกับความต้องการของตลาดแรงงานและโลกยุคใหม่ และส่งเสริมการเคลื่อนย้ายแรงงานไปสู่ภาคการผลิตและบริการที่มีผลิตภาพและมูลค่าสูง และกลไกการบริหารจัดการภาครัฐที่ทันสมัย เท้าทันต่อการเปลี่ยนแปลงสามารถตอบสนองต่อความต้องการของประชาชน และสอดคล้องกับทิศทางการพัฒนาประเทศอย่างมีประสิทธิภาพ ประกอบด้วย ๒ หมายความว่า ได้แก่

หมวดหมู่ที่ ๑๒ ไทยมีกำลังคนสมรรถนะสูง มุ่งเรียนรู้อย่างต่อเนื่อง ตอบโจทย์การพัฒนาแห่งอนาคต โดยการพัฒนาคุณภาพการศึกษาให้เทียบเท่ามาตรฐานสากลและให้ความสำคัญกับการเสริมสร้างทักษะที่จำเป็นต่อโลกยุคใหม่อย่างรอบด้าน รวมถึงการปรับปรุงระบบการฝึกอบรมเพื่อปรับและยกระดับทักษะฝีมือแรงงาน (Reskill/ Up skill/ New skill) ให้มีคุณภาพ ทันสมัย ได้มาตรฐานตอบโจทย์ความต้องการอย่างตรงจุด ทุกคนสามารถเข้าถึงได้ ตลอดจนการบริหารจัดการกำลังคนภายใต้บริบทสังคมสูงวัยเพื่อลดทอนความเสี่ยงในการขาดแคลนกำลังแรงงาน

หมวดหมู่ที่ ๑๓ ไทยมีภาครัฐที่มีสมรรถนะสูง โดยปรับปรุงการทำงานของภาครัฐให้มีความบูรณาการและเป็นเอกภาพ ตั้งแต่ระดับนโยบาย ระดับปฏิบัติ จนถึงการติดตามประเมินผล การนำเทคโนโลยีดิจิทัลมาประยุกต์ใช้อย่างเต็มรูปแบบเพื่อปรับปรุงการบริหารงานภาครัฐและการให้บริการสาธารณะ การแก้ไขกฎหมายกฎระเบียบภาครัฐให้ทันสมัย และการปรับปรุงโครงสร้างการบริหารงานภาครัฐให้มีความยืดหยุ่นและเอื้อให้เกิดความยั่งยืนทางการคลัง

๑.๔ แผนพัฒนาภาค/แผนพัฒนากลุ่มจังหวัด/แผนพัฒนาจังหวัด

๑.๔.๑ ยุทธศาสตร์การพัฒนาภาคกลาง

ภาคกลางเป็นพื้นที่ที่การพัฒนาทางเศรษฐกิจสูง เนื่องจากมีศักยภาพการพัฒนาทั้งด้านอุตสาหกรรมการค้า/การค้าชายแดน การท่องเที่ยว และการเกษตร โดยมีความพร้อมของโครงข่ายประเทศที่หลากหลาย ทั้งภูเขา ป่าไม้ ทะเล เกาะแก่ง และที่ราบลุ่มแม่น้ำ มีแหล่งน้ำและระบบชลประทาน และมีพื้นที่ชายแดนติดกับประเทศกัมพูชาและสหภาพพม่าอย่างไรก็ตาม การพัฒนาพื้นที่ตามแรงผลักดันทางเศรษฐกิจได้ก่อให้เกิดการพัฒนาที่ไร้ระเบียบและไม่เป็นธรรม มีการนำทรัพยากรธรรมชาติมาใช้เพื่อการผลิตจำนวนมากจนเสื่อมโทรมและขาดความสมดุลในระบบนิเวศ เกิดปัญหาสิ่งแวดล้อมและปัญหาทางสังคมตามมา ทำให้เกิดความไม่สมดุลในการพัฒนาระหว่างเศรษฐกิจ สังคม และทรัพยากรธรรมชาติและสิ่งแวดล้อม ดังนั้นเพื่อให้ภาคกลางเป็นฐานเศรษฐกิจหลักของประเทศที่เติบโตต่อไปอย่างยั่งยืน จึงได้กำหนดเน้นยุทธศาสตร์การพัฒนา ดังนี้

(๑) **พัฒนาเศรษฐกิจหลักของประเทศให้มีการพัฒนาอย่างต่อเนื่อง** เพื่อรักษาเสถียรภาพการพัฒนาอุตสาหกรรม เกษตร การบริการ การลงทุนให้มีความมั่นคงและเพื่อเพิ่มขีดความสามารถในการแข่งขันของประเทศไทย

(๑.๑) ส่งเสริมการพัฒนาอุตสาหกรรมขนาดกลางและขนาดย่อมโดยการสนับสนุนด้านการตลาด เงินทุนและความรู้การบริหารจัดการแก่อุตสาหกรรมขนาดกลางขนาดย่อม

(๑.๒) ส่งเสริมการพัฒนาการเกษตรเพื่อการเพิ่มมูลค่าสินค้าเกษตรรวมถึงพัฒนาและปรับปรุงระบบการปลูกพืช การแปรรูปและการประมงโดยการพัฒนาคุณภาพและมาตรฐานสินค้าเกษตรโดยเน้นพื้นที่ ชัยนาท ลพบุรี สิงห์บุรี อ่างทอง สุพรรณบุรี สมุทรสงคราม

(๑.๓) พัฒนาและบริหารจัดการแหล่งท่องเที่ยวโดยส่งเสริมให้ประชาชนมีส่วนร่วมในการจัดการแหล่งท่องเที่ยวของท้องถิ่นเพื่อเพิ่มขีดความสามารถในการให้บริการระดับนานาชาติรวมถึงเร่งรัดพัฒนาสิ่งอำนวยความสะดวก เช่น ถนน น้ำประปา การกำจัดขยะมูลฝอย โดยเน้นแหล่งท่องเที่ยวระดับนานาชาติ เช่น ชะอำ หัวหิน พัทยา เกาะช้าง เป็นต้น

(๑.๔) สร้าง Value Chain และพัฒนาธุรกิจการค้ารูปแบบใหม่ โดยขยายบริการที่มีศักยภาพในการแข่งขัน เช่น การบริการด้านการศึกษา สุขภาพ (โรงพยาบาล/Spa) โดยเฉพาะในพื้นที่ นนทบุรี สมุทรปราการ สมุทรสาคร นครปฐม ปราณบุรี ชลบุรี ระยอง เพชรบุรี

(๒) พัฒนาศักยภาพคน ครอบครัว ชุมชนและสังคมให้มีคุณภาพ มีธรรมาภิบาล เพื่อพร้อมรับการเปลี่ยนแปลงเศรษฐกิจโลกควบคู่กับการยกระดับคุณภาพชีวิตของประชาชนให้ดีขึ้นโดย

(๒.๑) สนับสนุนสถาบันอาชีวศึกษาในการจัดการเรียนการสอนวิชาชีพที่เป็นจุดเด่นของพื้นที่ เช่น การต่อเรือ อุตสาหกรรมปิโตรเคมี อุตสาหกรรมด้านอิเล็กทรอนิกส์ อุตสาหกรรมยานยนต์ โดยเฉพาะพื้นที่ชลบุรี ระยอง สมุทรสาคร ปทุมธานี พระนครศรีอยุธยา

(๒.๒) ส่งเสริมการศึกษาวิจัยและพัฒนาโดยเฉพาะด้านวิทยาศาสตร์และเทคโนโลยีและการต่อยอดภูมิปัญญาท้องถิ่น เพื่อให้สามารถนำไปสู่การพัฒนาเชิงพาณิชย์และสร้างประสบการณ์ให้กับบุคลากร โดยเน้นพื้นที่ พระนครศรีอยุธยา ปทุมธานี ชลบุรี ระยอง เพชรบุรี ราชบุรี

(๒.๓) ส่งเสริมบทบาทของครอบครัว ชุมชน และภาคประชาสังคมในการสร้างวัฒนธรรมในการดูแลสุขภาพ สนับสนุนงานอาสาสมัครกลุ่มสุขภาพ และเสริมสร้างความรู้ให้กับคนเกี่ยวกับทักษะการดำรงชีวิตบนพื้นฐานของหลักปรัชญาเศรษฐกิจพอเพียง และสร้างจิตสำนึกของพลเมืองที่ดี

(๒.๔) เสริมสร้างความมั่นคงปลอดภัยในชีวิตและทรัพย์สิน และความสมานฉันท์ในสังคม

(๓) อนุรักษ์ พื้นฟู และพัฒนาทรัพยากรธรรมชาติและสิ่งแวดล้อมให้มีความสมดุลต่อระบบนิเวศ เพื่อการสนับสนุนการพัฒนาฐานเศรษฐกิจหลักของประเทศ โดย

(๓.๑) เร่งแก้ไขปัญหาคัดเซาะชายฝั่งทะเลอ่าวไทยโดยเฉพาะพื้นที่สมุทรปราการ สมุทรสาคร สมุทรสงคราม ฉะเชิงเทรา ระยอง และเพชรบุรี

(๓.๒) ป้องกันปัญหาสิ่งแวดล้อมจากการพัฒนาเมืองและชุมชนที่จะส่งผลกระทบต่อพื้นที่ชนบท โดยการรณรงค์การลดขยะมูลฝอยทั้งการนำกลับมาใช้ใหม่และการกำจัดอย่างถูกหลักสุขาภิบาลการปรับปรุงและขยายระบบบำบัดน้ำเสียชุมชน การเตือนภัยจากมลพิษต่างๆเช่นอากาศขยะอันตราย โดยเน้นจังหวัดสมุทรปราการ สมุทรสาคร ฉะเชิงเทรา ชลบุรี ระยอง เพชรบุรี

(๓.๓) ส่งเสริมการมีส่วนร่วมของภาคีการพัฒนาในการอนุรักษ์และรักษาทรัพยากรธรรมชาติและสิ่งแวดล้อมโดยรณรงค์สร้างจิตสำนึกและเปิดโอกาสให้ประชาชนมีส่วนร่วมในการบริหารจัดการทรัพยากรธรรมชาติและสิ่งแวดล้อม รวมถึงการจัดทำฐานข้อมูลทรัพยากร

(๔) เสริมสร้างศักยภาพการพัฒนาเมืองและพื้นที่ชายแดนตามแนวเศรษฐกิจกับประเทศเพื่อนบ้านทั้งแนวเหนือ-ใต้ และแนวตะวันออก-ตะวันตก เพื่อเป็นประตูการค้าเชื่อมโยงประเทศเพื่อนบ้านและนานาชาติ โดย

(๔.๑) สนับสนุนการสร้างแหล่งงานในพื้นที่ชายแดน contract farming และพัฒนาขีดความสามารถของผู้ประกอบการที่เกี่ยวข้องในพื้นที่ชายแดนจังหวัดกาญจนบุรี สระแก้ว จันทบุรี ตราดและประจวบคีรีขันธ์

(๔.๒) พัฒนาการท่องเที่ยวเชื่อมโยงกับประเทศเพื่อนบ้าน ส่งเสริมความสัมพันธ์และความร่วมมือกับประเทศเพื่อนบ้านในด้านประเพณี วัฒนธรรม การกีฬา และความร่วมมือทางวิชาการ

(๕) บริหารจัดการพัฒนาพื้นที่เมืองและชนบทอย่างมีส่วนร่วมและเกื้อกูลกัน เพื่อให้มีการจัดระเบียบรูปแบบการพัฒนาเมืองชุมชนได้สอดคล้องกับการพัฒนาโครงสร้างพื้นฐานและความต้องการของชุมชน โดย

(๕.๑) สนับสนุนให้ท้องถิ่นและชุมชนในพื้นที่ชนบทวางแผนพัฒนาชุมชนเพื่อเตรียมการรองรับการพัฒนาที่ขยายตัวจากพื้นที่เมืองและกิจกรรมทางเศรษฐกิจ เช่นอุตสาหกรรมแปรรูปเกษตร นิคมอุตสาหกรรมใหม่ โดยเน้นพื้นที่ ฉะเชิงเทรา ชลบุรี ระยอง กาญจนบุรี เพชรบุรี ประจวบคีรีขันธ์

๑.๔.๒ ยุทธศาสตร์กลุ่มจังหวัดภาคกลางตอนล่าง ๒

วิสัยทัศน์

“เป็นศูนย์กลางการผลิตและแปรรูปสินค้าประมง เกษตร และอุตสาหกรรม เพื่อการอุปโภคบริโภคและส่งออก เป็นแหล่งท่องเที่ยวเชิงนิเวศ ท่ามกลางสภาพแวดล้อมที่ดีและยั่งยืน”

พันธกิจ

บูรณาการทุกภาคส่วนในการมีส่วนร่วม เพื่อส่งเสริมและพัฒนาให้ประชาชนในกลุ่มจังหวัด มีรายได้เพิ่มขึ้น และมีคุณภาพชีวิตที่ดีขึ้น

เป้าประสงค์

๑. การผลิตสินค้าและการแปรรูปสินค้าประมง เกษตร และอุตสาหกรรมได้รับการพัฒนาคุณภาพระดับสากล
๒. มีรายได้และนักท่องเที่ยวเพิ่มขึ้นจากบริการและการท่องเที่ยวเชิงนิเวศ เกษตร ประวัติศาสตร์ ศิลปวัฒนธรรม นันทนาการ และสุขภาพ
๓. ระบบนิเวศและพื้นที่ชายฝั่งทะเลได้รับการอนุรักษ์และฟื้นฟู
๔. ประชาชนที่อยู่ในพื้นที่ ๔ จังหวัด ได้รับการพัฒนาคุณภาพชีวิตที่ดี

ตัวชี้วัดผลสำเร็จหลัก (Key Performance Indicators : KPI)

๑. ร้อยละของจำนวนแปลงที่ได้รับใบรับรองมาตรฐาน GAP ต่อจำนวนแปลงที่ได้รับการตรวจจากกระทรวงเกษตรและสหกรณ์ (ร้อยละ ๑๐๐)
๒. ร้อยละของจำนวนฟาร์มที่ได้รับใบรับรองมาตรฐาน GAP สัตว์น้ำต่อจำนวนฟาร์มที่ได้รับการตรวจจากกระทรวงเกษตรและสหกรณ์ (ร้อยละ ๑๐๐)
๓. ร้อยละที่เพิ่มขึ้นของจำนวนผู้เยี่ยมชมเยือนในกลุ่มจังหวัด (ร้อยละ ๒.๕)
๔. ร้อยละที่เพิ่มขึ้นของรายได้จากการท่องเที่ยวในกลุ่มจังหวัด (ร้อยละ ๕)
๕. จำนวนพื้นที่ชายฝั่งทะเลถูกกัดเซาะลดลง (๒๙.๔๔ กม.)
๖. จำนวนพื้นที่ป่าชายเลนเพิ่มขึ้น (๑๒๐ ไร่)

ประเด็นยุทธศาสตร์

ประเด็นยุทธศาสตร์ที่ ๑ : พัฒนากลุ่มจังหวัดให้เป็นศูนย์กลางการผลิตและแปรรูปสินค้าประมง เกษตรและอุตสาหกรรม

กลยุทธ์ที่ ๑.๑ พัฒนาศักยภาพด้านการผลิตและการแปรรูปสินค้าประมง และเกษตร

กลยุทธ์ที่ ๑.๒ พัฒนาคุณภาพสินค้าให้ได้มาตรฐาน เพื่อการอุปโภคบริโภคภายในประเทศ

และการส่งออก

กลยุทธ์ที่ ๑.๓ พัฒนาและส่งเสริมระบบการตลาด
กลยุทธ์ที่ ๑.๔ พัฒนาและส่งเสริมระบบการผลิตอุตสาหกรรมเหล็กต้นน้ำ และ
อุตสาหกรรม ต่อเนื่อง

ประเด็นยุทธศาสตร์ที่ ๒ : พัฒนาแหล่งท่องเที่ยวเชิงนิเวศ เกษตรประวัติศาสตร์ ศิลปวัฒนธรรม นันทนาการ และสุขภาพ

กลยุทธ์ที่ ๒.๑ พัฒนาและส่งเสริมการท่องเที่ยวแบบเชื่อมโยงกลุ่มจังหวัด (Routing)
กลยุทธ์ที่ ๒.๒ พัฒนาการตลาดและส่งเสริมประชาสัมพันธ์การท่องเที่ยว
กลยุทธ์ที่ ๒.๓ ปรับปรุง/พัฒนาแหล่งท่องเที่ยวกลุ่มจังหวัด
กลยุทธ์ที่ ๒.๔ ปรับปรุงโครงสร้างพื้นฐานและสิ่งอำนวยความสะดวก เส้นทางคมนาคม
เชื่อมโยงจังหวัดและกลุ่มจังหวัด
กลยุทธ์ที่ ๒.๕ พัฒนาด้านการบริการด้านการท่องเที่ยว และเสริมสร้างระบบรักษาความ
ปลอดภัยแก่นักท่องเที่ยว

ประเด็นยุทธศาสตร์ที่ ๓ : การพัฒนาสภาพแวดล้อมชายฝั่งและสิ่งแวดล้อมเมืองที่ดี

กลยุทธ์ที่ ๓.๑ การพัฒนาพื้นที่ชายฝั่งทะเลแบบบูรณาการ
กลยุทธ์ที่ ๓.๒ การป้องกันและแก้ไขปัญหาการกัดเซาะชายฝั่งทะเลแบบบูรณาการ
กลยุทธ์ที่ ๓.๓ ส่งเสริมการมีส่วนร่วมของประชาชนในด้านการอนุรักษ์และฟื้นฟู
ทรัพยากรธรรมชาติและสิ่งแวดล้อม
กลยุทธ์ที่ ๓.๔ การพัฒนาคุณภาพชีวิตของประชาชนเชิงรุก

๑.๔.๓ แผนพัฒนาจังหวัดประจวบคีรีขันธ์

วิสัยทัศน์ (เป้าหมายการพัฒนาจังหวัด)

“เมืองท่องเที่ยวทรงคุณค่าระดับนานาชาติ เกษตรปลอดภัย
ด้านสิ่งแวดล้อมเศรษฐกิจแห่งอนาคต
สังคมมีความสุขภายใต้หลักปรัชญาของเศรษฐกิจพอเพียง”

พันธกิจ

- พัฒนาจังหวัดประจวบคีรีขันธ์ให้เป็นเมืองท่องเที่ยวบนพื้นฐานเอกลักษณ์ของจังหวัดสู่นานาชาติ
- ผลักดันจังหวัดประจวบคีรีขันธ์ให้มีขีดความสามารถในการแข่งขันในด้านการผลิต การแปรรูป สับปะรด มะพร้าว และสินค้าเกษตรสู่ตลาดโลกด้วยนวัตกรรม
- ส่งเสริมสร้างความสัมพันธ์ และพัฒนาด้านการค้า การลงทุน การท่องเที่ยวด้านสิ่งขร และ
อาเซียน
- สร้างสังคมให้มั่นคง ผาสุก ตามหลักธรรมาภิบาล และยึดหลักปรัชญาของเศรษฐกิจพอเพียง
- บริหารจัดการทรัพยากรธรรมชาติและสิ่งแวดล้อมให้เกิดสมดุล

เป้าประสงค์ (ตัวชี้วัดความสำเร็จตามเป้าหมายการพัฒนาจังหวัดและกลุ่มจังหวัด)

- เป้าประสงค์ที่ ๑ การเติบโตทางเศรษฐกิจ โดยเน้นการเพิ่มขีดความสามารถในการแข่งขัน
การท่องเที่ยว เกษตร อุตสาหกรรม และการค้าชายแดน
- เป้าประสงค์ที่ ๒ ยกระดับคุณภาพชีวิตของประชาชนและสร้างความมั่นคงทางสังคมให้
ทั่วถึงรวมทั้งเพิ่มประสิทธิภาพการรักษาความมั่นคงบริเวณชายแดน

เป้าประสงค์ที่ ๓ อนุรักษ์ฟื้นฟูทรัพยากรธรรมชาติและสิ่งแวดล้อมเพื่อเป็นฐานการพัฒนา
อย่างยั่งยืน

ประเด็นยุทธศาสตร์ (ประเด็นการพัฒนา)

๑. เสริมสร้างความโดดเด่นด้านการท่องเที่ยวบนพื้นฐานเอกลักษณ์ของจังหวัดสุรนารี
๒. เสริมสร้างนวัตกรรมกระบวนการผลิต การแปรรูป การตลาด สินค้าเกษตร และ
อุตสาหกรรมคุณภาพสูง
๓. ยกกระดับศักยภาพด้านสิงขร สร้างการเติบโตการค้าการลงทุน การท่องเที่ยว เชื่อมต่อ
ประเทศต่างๆในภูมิภาค
๔. เสริมสร้างความมั่นคงและสังคมคุณภาพตามวิถีหลักปรัชญาของเศรษฐกิจพอเพียง
๕. ยกกระดับการบริหารจัดการทรัพยากรธรรมชาติและสิ่งแวดล้อมอย่างครบวงจร เพื่อ
เกิดความสมดุลและยั่งยืนในระบบนิเวศ

๑.๔.๔ ยุทธศาสตร์การพัฒนาขององค์กรปกครองส่วนท้องถิ่นในเขตจังหวัด

- ยุทธศาสตร์ที่ ๑ พัฒนาส่งเสริมการท่องเที่ยวและเศรษฐกิจ
ยุทธศาสตร์ที่ ๒ พัฒนาส่งเสริมรายได้และการผลิต
ยุทธศาสตร์ที่ ๓ พัฒนาสังคม การศึกษา และคุณภาพชีวิต
ยุทธศาสตร์ที่ ๔ เสริมสร้างประสิทธิภาพในการบริหารจัดการทรัพยากรธรรมชาติและ
สิ่งแวดล้อม
ยุทธศาสตร์ที่ ๕ พัฒนาระบบบริหารงานให้มีความเป็นเลิศ
ยุทธศาสตร์ที่ ๖ พัฒนาเส้นทางคมนาคม แหล่งน้ำ และสาธารณสุขปโภค

๒. ยุทธศาสตร์ขององค์กรปกครองส่วนท้องถิ่น

๒.๑ วิสัยทัศน์ (Vision)

“เป็นตำบลน่าอยู่ มุ่งเน้นการศึกษา
พัฒนาคุณภาพชีวิตและโครงสร้างพื้นฐาน บริหารงานเป็นเลิศตามหลักธรรมาภิบาล”

๒.๒ พันธกิจ (MISSION) ในการพัฒนา

๑. ส่งเสริมและสนับสนุนการศึกษาทั้งในระบบและนอกระบบให้มีคุณภาพได้มาตรฐาน
สนับสนุนให้ประชาชนในท้องถิ่นได้รับการศึกษาขั้นพื้นฐานอย่างทั่วถึงและมีคุณภาพ และส่งเสริม อนุรักษ์
ฟื้นฟูศาสนา ศิลปวัฒนธรรม ขนบธรรมเนียม จารีตประเพณีอันดีงาม ภูมิปัญญาท้องถิ่น ตลอดจนกีฬาและ
นันทนาการ
๒. พัฒนาโครงสร้างพื้นฐาน ระบบสาธารณสุขปโภค สาธารณูปการ ไฟฟ้า ประปา และแหล่ง
น้ำ เพื่อรองรับการขยายตัวของชุมชนอย่างเป็นระบบและยั่งยืน
๓. พัฒนาและส่งเสริมอาชีพ รายได้ และการผลิตของประชาชนในท้องถิ่น ตามกระบวนการ
เรียนรู้ตามหลักปรัชญาเศรษฐกิจพอเพียง ส่งเสริมและพัฒนาสินค้า OTOP การบริการและการท่องเที่ยวใน
ท้องถิ่นให้เป็นที่ยอมรับ

๔. ส่งเสริมและพัฒนาศักยภาพคน ครอบครัว ชุมชนให้มีความเข้มแข็งและสามารถพึ่งพาตนเองได้ และการสนับสนุนผู้ด้อยโอกาส เด็ก ผู้สูงอายุ ผู้พิการ ผู้มีรายได้น้อย และผู้ยากไร้ ยากจนให้มีคุณภาพชีวิตและความเป็นอยู่ที่ดีขึ้น

๕. เพิ่มขีดความสามารถในการป้องกันและบรรเทาสาธารณภัย การรักษาความสงบเรียบร้อยในชุมชน การป้องกันและแก้ไขปัญหาเสพติด ตลอดจนการป้องกันและดูแลรักษาสิ่งแวดล้อม ป่าไม้ และทรัพยากรธรรมชาติของท้องถิ่น และการบริการสาธารณสุขในชุมชน

๖. สนับสนุน ส่งเสริมให้ประชาชนในท้องถิ่นและทุกภาคส่วนมีส่วนร่วมในการพัฒนาท้องถิ่น การติดตามตรวจสอบ การประเมิน และการบริหารตามแนวทางการบริหารจัดการที่ดี เพื่อพัฒนาองค์กรให้มีความเป็นเลิศทั้งในด้านการบริหารจัดการ และการบริการประชาชนด้านต่างๆ

๒.๓ ยุทธศาสตร์

ยุทธศาสตร์ที่ ๑ การพัฒนาการส่งเสริมการศึกษา ศาสนา วัฒนธรรมและภูมิปัญญาท้องถิ่น

ยุทธศาสตร์ที่ ๒ การพัฒนาเส้นทางคมนาคม แหล่งน้ำและสาธารณสุขในท้องถิ่น

ยุทธศาสตร์ที่ ๓ การพัฒนาด้านสังคมและคุณภาพชีวิต

ยุทธศาสตร์ที่ ๔ การพัฒนาการส่งเสริมอาชีพ รายได้ การผลิตและการท่องเที่ยวในชุมชน

ยุทธศาสตร์ที่ ๕ การพัฒนาการบริหารจัดการทรัพยากรธรรมชาติและสิ่งแวดล้อม

ยุทธศาสตร์ที่ ๖ การพัฒนาระบบบริหารงานให้มีความเป็นเลิศ

๒.๔ เป้าประสงค์

๑. สามารถยกระดับการศึกษาทั้งในระบบและนอกระบบให้มีคุณภาพและได้มาตรฐาน ประชาชนให้ความสำคัญในการอนุรักษ์ฟื้นฟู ศาสนา ศิลปวัฒนธรรม ขนบธรรมเนียม จารีตประเพณีอันดีงาม ภูมิปัญญาท้องถิ่น ตลอดจนกีฬาและนันทนาการ

๒. เส้นทางคมนาคม ระบบสาธารณสุข โภค สาธารณูปการ ไฟฟ้า ประปา และแหล่งน้ำมีสภาพดีเพียงพอและทั่วถึง

๓. ประชาชนมีอาชีพเสริม มีรายได้เพียงพอต่อการเลี้ยงครอบครัว มีความรู้ตามกระบวนการเรียนรู้ตามหลักปรัชญาเศรษฐกิจพอเพียง สินค้า OTOP เป็นที่รู้จักจากตลาดภายนอก การบริการและการท่องเที่ยวในท้องถิ่นเป็นที่ยอมรับ

๔. ชุมชนมีความเข้มแข็งและสามารถพึ่งพาตนเองได้ และผู้ด้อยโอกาส เด็ก ผู้สูงอายุ ผู้พิการ ผู้มีรายได้น้อย และผู้ยากไร้ มีคุณภาพชีวิตและความเป็นอยู่ที่ดีขึ้น

๕. ประชาชนมีคุณภาพชีวิตที่ดีขึ้น ชุมชนเข้มแข็ง ภายในตำบลมีความสงบเรียบร้อย ชุมชนปลอดภัยเสพติด ตลอดจนสิ่งแวดล้อม ป่าไม้ และทรัพยากรธรรมชาติของท้องถิ่นอุดมสมบูรณ์ และประชาชนได้รับบริการด้านสาธารณสุขอย่างทั่วถึง

๖. ประชาชนในท้องถิ่นและทุกภาคส่วนมีส่วนร่วมในการพัฒนาท้องถิ่น การติดตามตรวจสอบ การประเมิน และการบริหารตามแนวทางการบริหารจัดการที่ดีตามหลักธรรมาภิบาล

๒.๕ ตัวชี้วัด

๑. ร้อยละของเด็กนักเรียนที่ได้รับการส่งเสริม สนับสนุน และสวัสดิการทางการศึกษาที่มีคุณภาพ

๒. ร้อยละของประชาชนที่มีส่วนร่วมในการอนุรักษ์ฟื้นฟูศาสนา ศิลปวัฒนธรรม ประเพณี ภูมิปัญญาท้องถิ่น กีฬาและนันทนาการ

๓. ร้อยละของประชาชนที่ใช้บริการเส้นทางคมนาคมและระบบสาธารณสุขที่ได้มาตรฐาน

๔. ร้อยละของประชาชนที่มีรายได้เพิ่มขึ้น และพึ่งตนเองได้
๕. ร้อยละของประชาชนที่มีคุณภาพชีวิตที่ดีขึ้น
๖. ชุมชนในเขตองค์การบริหารส่วนตำบลร้อยละ ๖๐ น่ายู่เป็นชุมชนแห่งความสงบสุขปลอดภัย ปราศจากสิ่งแวดลอมและทรัพยากรธรรมชาติที่อุดมสมบูรณ์
๗. การบริการจัดการขององค์การบริหารส่วนตำบลมีผลการปฏิบัติงานที่มีประสิทธิภาพสูง ร้อยละ ๖๐

๒.๖ คำเป้าหมาย

๑. ประชาชนได้รับการด้านโครงสร้างพื้นฐานที่ได้มาตรฐาน มีความสะดวกและรวดเร็ว
๒. ประชาชนมีศักยภาพมีรายได้เพียงพอสามารถพึ่งตนเองได้
๓. ประชาชนมีสุขภาพอนามัยที่ดี มีการศึกษา ทำให้ชุมชนเข้มแข็ง
๔. การบริหารจัดการภาครัฐที่ดีและมีส่วนร่วมจากทุกภาคส่วน
๕. มลภาวะและสิ่งแวดลอมไม่เป็นพิษทำให้ชุมชนน่ายู่

๒.๗ กลยุทธ์

ยุทธศาสตร์ที่ ๑ การพัฒนาการส่งเสริมการศึกษา ศาสนา วัฒนธรรมและภูมิปัญญาท้องถิ่น มีกลยุทธ์ดังนี้

- ๑.๑ พัฒนาคุณภาพการศึกษาในระบบและนอกระบบให้ได้มาตรฐานการศึกษาของชาติ ส่งเสริมให้ประชาชนได้รับการศึกษาขั้นพื้นฐานอย่างทั่วถึงและมีคุณภาพ
- ๑.๒ พัฒนาประสิทธิภาพบุคลากรทางการศึกษาให้อยู่ในระดับมาตรฐานที่สามารถยอมรับได้
- ๑.๓ อนุรักษ์และฟื้นฟูขนบธรรมเนียมประเพณี วัฒนธรรมและภูมิปัญญาท้องถิ่น
- ๑.๔ ส่งเสริมและสนับสนุนกิจกรรมทางศาสนา
- ๑.๕ ส่งเสริมการกีฬาและนันทนาการ
- ๑.๖ ส่งเสริมพัฒนาเด็กและเยาวชน

ยุทธศาสตร์ที่ ๒ การพัฒนาเส้นทางคมนาคม แหล่งน้ำและสาธารณูปโภคในท้องถิ่น มีกลยุทธ์ดังนี้

- ๒.๑ พัฒนาเส้นทางคมนาคมให้สามารถใช้งานได้ดีและได้มาตรฐาน
- ๒.๒ พัฒนา ปรับปรุงระบบสาธารณูปโภค สาธารณูปการ ระบบไฟฟ้าและระบบประปา
- ๒.๓ พัฒนาแหล่งน้ำ บำรุงรักษาก่อสร้างและจัดหาแหล่งน้ำในตำบล
- ๒.๔ ส่งเสริมการจัดทำผังเมืองให้มีประสิทธิภาพ

ยุทธศาสตร์ที่ ๓ การพัฒนาด้านสังคมและคุณภาพชีวิต มีกลยุทธ์ดังนี้

- ๓.๑ การให้ความช่วยเหลือประชาชนในสภาวะเร่งด่วนอันเกิดจากสถานการณ์ที่ไม่ได้คาดการณ์ไว้ล่วงหน้า
- ๓.๒ การพัฒนาศักยภาพคน ครอบครัวและชุมชนให้เข้มแข็งและสามารถพึ่งตนเองได้
- ๓.๓ ส่งเสริมคุณภาพชีวิต ความเป็นอยู่ของประชาชนให้มีคุณภาพชีวิตที่ดี
- ๓.๔ การจัดระเบียบชุมชนและการรักษาความสงบเรียบร้อย
- ๓.๕ การป้องกันและแก้ไขปัญหาสุขภาพเสพติดในชุมชน
- ๓.๖ ส่งเสริมให้ประชาชนและเอกชนมีส่วนร่วมในการพัฒนาชุมชนเมืองและชนบท
- ๓.๗ การพัฒนาและปรับปรุงระบบบริการสาธารณสุขให้ได้มาตรฐาน
- ๓.๘ พัฒนาระบบป้องกันความปลอดภัย การบรรเทาสาธารณภัยให้มีประสิทธิภาพ

๓.๙ ส่งเสริมให้ประชาชนมีส่วนร่วมในการป้องกัน ดูแลรักษาความปลอดภัยในชีวิตและทรัพย์สินและการบรรเทาสาธารณภัยต่างๆ

๓.๑๐ ส่งเสริมการจัดสวัสดิการคุ้มครองเด็กและเยาวชน และการสงเคราะห์ผู้สูงอายุ เด็กและผู้ด้อยโอกาสทางสังคม

๓.๑๑ ส่งเสริมสุขภาพ ควบคุมและป้องกันโรคในชุมชน

๓.๑๒ ส่งเสริมการมีส่วนร่วมของทุกภาคส่วน

ยุทธศาสตร์ที่ ๔ การพัฒนาการส่งเสริมอาชีพ รายได้ การผลิตและการท่องเที่ยวในชุมชน มีกลยุทธ์ดังนี้

๔.๑ สนับสนุนการจัดตั้งกลุ่ม องค์กรและกระบวนการเรียนรู้ในชุมชน

๔.๒ พัฒนาเศรษฐกิจชุมชนให้มีการกระจายตัวอย่างทั่วถึง ส่งเสริมอาชีพ รายได้และการผลิต

๔.๓ ส่งเสริมการดำเนินชีวิตตามแนวทางพระราชดำริเศรษฐกิจพอเพียง

๔.๔ ให้ความรู้ด้านการเกษตรและถ่ายทอดเทคโนโลยีและการแก้ไขปัญหาผลผลิตทางการเกษตรและกสิกรรม

๔.๕ ส่งเสริมและพัฒนาสินค้า OTOP ในทุกขั้นตอน

๔.๖ ส่งเสริมการจัดตั้งตลาดกลางจำหน่ายสินค้าทางการเกษตร กสิกรรม และการดูแลราคาผลิต

๔.๗ พัฒนาและส่งเสริมผู้ประกอบการขนาดกลางและขนาดย่อม

๔.๘ การพัฒนา สนับสนุนและส่งเสริมกิจกรรมด้านการส่งเสริมการท่องเที่ยวตามเทศกาล งานประเพณี รวมถึงการท่องเที่ยวเชิงนิเวศน์ และสุขภาพ

๔.๙ การพัฒนา สนับสนุนและส่งเสริมการท่องเที่ยว โดยบูรณาการร่วมกับจังหวัดและหน่วยงานอื่นๆ

๔.๑๐ การสนับสนุน ส่งเสริมและประสานงาน ร่วมกับหน่วยงานอื่นและภาคเอกชน ในการพัฒนาการท่องเที่ยวการรักษาความปลอดภัยในชีวิตและทรัพย์สิน

ยุทธศาสตร์ที่ ๕ การพัฒนาการบริหารจัดการทรัพยากรธรรมชาติและสิ่งแวดล้อม มีกลยุทธ์ดังนี้

๕.๑ อนุรักษ์ ป่าไม้ พืชพันธุ์ ทรัพยากรธรรมชาติและสิ่งแวดล้อมและใช้ประโยชน์ให้เหมาะสมกับพื้นที่

๕.๒ การสร้างจิตสำนึกและส่งเสริมการมีส่วนร่วมของประชาชนและทุกภาคส่วนในการบริหารจัดการทรัพยากรธรรมชาติและสิ่งแวดล้อม

๕.๓ การจัดการระบบน้ำเสียและขยะในครัวเรือนและชุมชน

ยุทธศาสตร์ที่ ๖ การพัฒนาระบบบริหารงานให้มีความเป็นเลิศ มีกลยุทธ์ดังนี้

๖.๑ การพัฒนาการบริหารในระบบบูรณาการระหว่างองค์กร ภาครัฐ ภาคเอกชนและภาคประชาชนเพื่อให้ประชาชนได้รับประโยชน์มากยิ่งขึ้น

๖.๒ การพัฒนา ส่งเสริมให้มีความรู้ ด้านการเมือง การปกครอง ระบอบประชาธิปไตยและสร้างความสามัคคีตามแนวทางสมานฉันท์และการปกป้องสถาบัน

๖.๓ การพัฒนาความรู้ ความสามารถ สมรรถนะของบุคลากร และองค์กรให้อยู่ในระดับมาตรฐานที่สามารถยอมรับได้

๖.๔ การพัฒนาปรับปรุงสถานที่ การปฏิบัติงานและการจัดเครื่องมือ เครื่องใช้ในการปฏิบัติหน้าที่ให้เพียงพอและมีประสิทธิภาพ

๖.๕ การพัฒนาระบบการจัดเก็บรายได้ให้ครอบคลุมทั่วถึง มีประสิทธิภาพและเป็นธรรม

๖.๖ การส่งเสริมและสนับสนุนให้ประชาชนมีส่วนร่วมในการบริหารและพัฒนา

๖.๗ การพัฒนามาตรฐานการปฏิบัติราชการขององค์กรปกครองส่วนท้องถิ่นสู่ความเป็นเลิศโดยยึดหลักการบริหารจัดการที่ดี

๖.๘ การปรับปรุงพัฒนาระบบและกระบวนการทำงานเพื่อการบริหารประชาชนให้มีประสิทธิภาพ

๖.๙ การพัฒนาเสริมสร้างความพึงพอใจและความมั่นใจให้แก่ประชาชนผู้รับบริการ

๖.๑๐ แนวทางการรักษาความมั่นคงตามแนวชายแดน

๒.๘ จุดยืนทางยุทธศาสตร์

๑. มีระบบสาธารณูปโภค สาธารณูปการ ที่เอื้ออำนวยสร้างความสะดวกให้กับประชาชน

๒. มีการพัฒนาด้านคุณภาพชีวิต การพัฒนาด้านการศึกษา

๓. พัฒนาชุมชนให้เข้มแข็ง ภายใต้วีถีชีวิตเศรษฐกิจพอเพียง

๔. ส่งเสริมและพัฒนาศักยภาพคนและความเข้มแข็งของชุมชนในการพึ่งพาตนเอง

๕. บริหารจัดการทรัพยากรธรรมชาติและสิ่งแวดล้อม โดยการมีส่วนร่วมของภาคประชาชน

๖. การพัฒนาระบบการบริหารจัดการภาครัฐที่ดีและมีส่วนร่วมจากทุกภาคส่วน

๒.๙ แผนงาน

๑. แผนงานบริหารงานทั่วไป

๒. แผนงานการรักษาความสงบภายใน

๓. แผนงานการศึกษา

๔. แผนงานสาธารณสุข

๕. แผนงานสังคมสงเคราะห์

๖. แผนงานเคหะและชุมชน

๗. แผนงานสร้างความเข้มแข็งของชุมชน

๘. แผนงานการศาสนาและวัฒนธรรมและนันทนาการ

๙. แผนงานการอุตสาหกรรมและการโยธา

๑๐. แผนงานงบกลาง

๓. การวิเคราะห์เพื่อพัฒนาท้องถิ่น

๓.๑ การวิเคราะห์กรอบการจัดทำยุทธศาสตร์ขององค์กรปกครองส่วนท้องถิ่น

การวิเคราะห์ศักยภาพเพื่อประเมินสภาพการพัฒนา ในปัจจุบันและโอกาสพัฒนาในอนาคตขององค์กรบริหารส่วนตำบลไชยราชเป็นการประเมินถึงโอกาส และภัยคุกคามหรือข้อจำกัดอันเป็นสภาวะแวดล้อมภายนอกที่มีผลต่อการพัฒนาท้องถิ่น รวมถึงจุดแข็งและจุดอ่อนของท้องถิ่น อันเป็นสภาวะแวดล้อมภายในขององค์กรปกครองส่วนท้องถิ่น โดยใช้เทคนิคการ SWOT Analysis (จุดแข็ง จุดอ่อน โอกาส และอุปสรรค) เพื่อพิจารณาศักยภาพการพัฒนาของแต่ละยุทธศาสตร์ ในแต่ละด้าน ดังนี้

จุดแข็ง

๑. มีศูนย์บริการทางหลวงเขาโพธิ์ซึ่งเป็นศูนย์บริการทางหลวงที่สำคัญ สามารถใช้เป็นจุดจำหน่ายสินค้าและบริการที่สำคัญของตำบลได้ เช่น สินค้า OTOP สินค้าทางการเกษตร และการให้บริการต่างๆ

๒. มีเส้นทางสายหลักของถนนเพชรเกษม ซึ่งเป็นเส้นทางเดียวในการสัญจรไปมาของการขึ้นเหนือ ลงใต้ ตามถนนทางหลวงหมายเลข ๔ (ถนนเพชรเกษม) ซึ่งถือได้ว่าเป็นจุดแข็งสำคัญต่อการพัฒนาเศรษฐกิจของตำบลไชยราช

๓. ผลผลิตทางการเกษตรในพื้นที่ตำบลไชยราชที่มีคุณค่าทางเศรษฐกิจที่สำคัญ ได้แก่ ฝรั่ง พารา ปาล์ม กาแฟ ทูเรียน สับปะรด และผักต่างๆ มีคุณภาพ และเป็นที่ต้องการของตลาดทั้งในปัจจุบันและในอนาคต

๔. ความพร้อมของผู้นำชุมชน การให้ความร่วมมือร่วมใจของผู้นำชุมชนในพื้นที่ตำบลไชยราช ถือว่าอยู่ในเกณฑ์ที่ดี และเป็นผลดีต่อการพัฒนาในอนาคต

๕. มีงบประมาณในการบริหารงานด้านบุคลากรที่เพียงพอ ไม่มีผลกระทบต่องบประมาณด้านบริการสาธารณะของ อบต.

๖. ผู้บริหารท้องถิ่นกำหนดนโยบายได้เองภายใต้กรอบของกฎหมาย

๗. ผู้บริหารท้องถิ่นสามารถจัดสรรงบประมาณแก้ไขปัญหาความเดือดร้อนของประชาชนได้โดยตรง

๘. มีแผนพัฒนาที่ชัดเจน และมีการบูรณาการจัดทำแผนการทำงานร่วมกับหน่วยงานหรือส่วนราชการอื่น

๙. มีตัวแทนของประชาชนซึ่งทราบปัญหาในท้องถิ่นเป็นอย่างดี เข้าร่วมในกระบวนการพัฒนา

ท้องถิ่น

๑๐. มีการจัดหาวัสดุ ครุภัณฑ์ อุปกรณ์ เครื่องมือที่ใช้ในการปฏิบัติงานที่ทันสมัย และเอื้อประโยชน์ต่อการปฏิบัติงานให้บุคลากรสามารถปฏิบัติงานได้มีประสิทธิภาพมากขึ้น

จุดอ่อน

๑. เส้นทางคมนาคมในพื้นที่ส่วนใหญ่ยังเป็นถนนลูกรัง และหินคลุก ทำให้การสัญจรไปมา และส่งผลผลิตทางการเกษตรเป็นไปด้วยความยากลำบาก เนื่องจากฝนที่ตกทำให้ถนนชำรุดเสียหายบ่อย สิ้นเปลืองงบประมาณในการบำรุงรักษา ซ่อมแซม อีกทั้งยังไม่มีความปลอดภัยเท่าที่ควรในการคมนาคมและขนส่ง โดยเฉพาะในช่วงฤดูฝน

๒. มีน้ำไม่เพียงพอในการอุปโภค บริโภค และด้านการเกษตร การใช้ประโยชน์จากแหล่งน้ำยังไม่มีประสิทธิภาพ ระบบส่งน้ำไม่มีประสิทธิภาพและไม่ทั่วถึงเพียงพอต่อความต้องการใช้ในปัจจุบันและในอนาคต

๓. เกษตรกรขาดการวางแผนที่ดีในการผลิต ขาดการรวมกลุ่มที่เข้มแข็งและใช้เครื่องมือไม่เหมาะสมกับกิจกรรมที่ทำ เมื่อมีการรวมกลุ่มก็ยังไม่มีความรู้ในการบริหารจัดการ

๔. ขาดการวางผังเมืองและการควบคุมอาคารในแหล่งชุมชนและการท่องเที่ยว ทำให้บ้านเมืองไม่เป็นระเบียบเรียบร้อยเท่าที่ควร

๕. ประชาชนและองค์กรปกครองส่วนท้องถิ่นยังขาดการมีส่วนร่วมในการบริหารจัดการทรัพยากรธรรมชาติ และสิ่งแวดล้อมการดูแลสุขภาพอนามัยและการศึกษาเท่าที่ควร การให้ความรู้ที่ถูกต้องยังไม่ทั่วถึง ประชาชนขาดจิตสำนึกและความร่วมมือที่ดีในการรักษาสิ่งแวดล้อมและทรัพยากรธรรมชาติในชุมชน

๖. บางพื้นที่ขาดการมีส่วนร่วมของประชาชนในการร่วมกันกำหนดทิศทางการพัฒนา จึงทำให้ไม่สามารถแก้ปัญหาได้ตรงตามต้องการ

๗. เจ้าหน้าที่และประชาชนไม่สามารถพูดภาษาอังกฤษ ภาษาอาเซียน รวมถึงยังไม่เข้าใจเกี่ยวกับประชาคมอาเซียนอย่างแท้จริง

๘. ขาดการแลกเปลี่ยนองค์ความรู้ และการประสานงาน ระหว่างองค์การบริหารส่วนตำบล และหน่วยงานอื่นในพื้นที่

๙. การประสานงานระหว่างหน่วยงานภายในองค์การบริหารส่วนตำบลยังขาดประสิทธิภาพ

๑๐. การบริหารงานบุคคลขาดการนำระบบคุณธรรมมาใช้

๑๑. บุคลากรได้รับมอบหมายงานไม่ตรงตามสายงานหรือความถนัด

โอกาส

๑. อัตราการเจริญเติบโตทางเศรษฐกิจของจังหวัดและตำบลสูงขึ้น

๒. แนวโน้มของรายได้ที่ได้รับจัดสรรมากขึ้น ตามลำดับแผนกระจายอำนาจฯ และการจัดเก็บรายได้เองขององค์การบริหารส่วนตำบลมีมากขึ้น

๓. แผนยุทธศาสตร์จังหวัด กลุ่มจังหวัด และระดับชาติเอื้อหนุนต่อการพัฒนาท้องถิ่น

๔. นโยบายภาครัฐในการส่งเสริมการมีส่วนร่วมของประชาชนในการพัฒนาท้องถิ่น

๕. มีการส่งเสริมการปฏิบัติงานตามหลักธรรมาภิบาลในภาครัฐ เน้นประสิทธิภาพ ประหยัด เป็นธรรม โปร่งใส เปิดโอกาสให้ภาคประชาชนเข้ามามีส่วนร่วมในการพัฒนาท้องถิ่น

อุปสรรค

๑. งบประมาณที่ได้รับการสนับสนุนจากภาครัฐไม่เพียงพอต่อความต้องการในการพัฒนาท้องถิ่น

๒. รัฐบาลมีการเปลี่ยนแปลงนโยบายการพัฒนาประเทศบ่อย ส่งผลให้ท้องถิ่นต้องมีการปรับเปลี่ยนนโยบายตามไปด้วย

๓. ปัญหาการเมืองระดับประเทศยังไม่มีเสถียรภาพ ยังมีการเปลี่ยนแปลงอยู่บ่อยครั้งจึงทำให้ขาดความต่อเนื่องในการบริหารงาน ส่งผลให้นโยบายการพัฒนาท้องถิ่นไม่ชัดเจน

๔. ระเบียบฯ ข้อกฎหมาย จำกัดอำนาจหน้าที่บางประการที่ส่งผลต่อการพัฒนาท้องถิ่น

๕. มีระเบียบ/กฎหมายใหม่จำนวนมาก และมีการถ่ายโอนภารกิจเพิ่มมากขึ้น ทำให้การปฏิบัติงานของบุคลากรไม่ทันต่อภารกิจที่ได้รับถ่ายโอน

๖. รัฐบาลถ่ายโอนภารกิจให้ท้องถิ่นมากขึ้น แต่ไม่จัดสรรบุคลากรและงบประมาณให้ท้องถิ่นบริหารงานได้อย่างเต็มที่

๗. การให้ความอิสระองค์การบริหารส่วนตำบลจากส่วนกลางยังไม่เต็มที่ ยังต้องอยู่ภายใต้การกำกับ ควบคุมดูแลจากส่วนภูมิภาค

๘. ระบบฐานข้อมูลไม่ตรงความจริง เช่น จำนวนประชากรแฝงไม่ตรงกับฐานข้อมูลทำให้การได้รับการจัดสรรงบประมาณบางอย่างไม่ตรงกับความเป็นจริง

๙. ปัญหาด้านเศรษฐกิจภายในประเทศเกิดการชะลอตัว

๑๐. ประชาชนและหน่วยงานอื่นๆ ที่มีอยู่ในพื้นที่ขาดความร่วมมือในการทำงานทำให้ไม่เกิดการบูรณาการร่วมกัน

๑๑. สภาพพื้นที่ส่วนใหญ่เป็นที่ราบเชิงเขา ยากต่อการพัฒนา ในเรื่องของแหล่งน้ำและเส้นทางคมนาคม

๓.๒ การประเมินสถานการณ์สภาพแวดล้อมภายนอกที่เกี่ยวข้องในการจัดทำแผนพัฒนา ท้องถิ่น

๓.๒.๑) การเปลี่ยนแปลงในประเทศที่จะส่งผลกระทบต่อองค์การบริหารส่วนตำบล

- รัฐธรรมนูญฉบับใหม่จะส่งผลกระทบต่อองค์การปกครองส่วนท้องถิ่นอย่างไร
- แนวโน้มการยกฐานะจากองค์การบริหารส่วนตำบลเป็นเทศบาลทั่วประเทศ
- แนวโน้มการควบรวมองค์การปกครองส่วนท้องถิ่นที่มีพื้นที่ในตำบลเดียวกันให้มืองค์กรเดียว
- การเพิ่มขึ้นหรือลดลงของการจัดสรรเงินงบประมาณให้องค์การปกครองส่วนท้องถิ่น

๓.๒.๒) การเปลี่ยนแปลงในระดับภูมิภาคที่จะส่งผลกระทบต่อองค์การบริหารส่วนตำบล

AEC หรือ Asean Economics Community คือการรวมตัวของชาติในอาเซียน ๑๐ ประเทศ โดยมี ไทย พม่า ลาว เวียดนาม มาเลเซีย สิงคโปร์ อินโดนีเซีย ฟิลิปปินส์ กัมพูชา บรูไน เพื่อที่จะให้มีผลประโยชน์ทางเศรษฐกิจร่วมกัน จะมีรูปแบบคล้ายๆ กลุ่ม Euro Zone นั้นเอง จะทำให้มีผลประโยชน์อำนาจต่อรองต่างๆ กับคู่ค้าได้มากขึ้น และการนำเข้า ส่งออกของชาติในอาเซียนก็จะเสรี ยกเว้นสินค้าบางชนิดที่แต่ละประเทศอาจจะขอไว้ไม่ลดภาษีนำเข้า (เรียกว่าสินค้าอ่อนไหว)

Asean จะรวมตัวเป็นประชาคมเศรษฐกิจอาเซียนและมีผลเป็นรูปธรรม ทำให้ภูมิภาคนี้เปลี่ยนแปลงไปอย่างมาก โดย AEC Blueprint (แบบพิมพ์เขียว) หรือแนวทางที่จะให้ AEC เป็นไปคือ

๑. การเป็นตลาดและฐานการผลิตเดียวกัน
๒. การเป็นภูมิภาคที่มีขีดความสามารถในการแข่งขันสูง
๓. การเป็นภูมิภาคที่มีการพัฒนาทางเศรษฐกิจที่เท่าเทียมกัน

๓.๓ ความเชื่อมโยงยุทธศาสตร์การพัฒนาจังหวัดกับยุทธศาสตร์การพัฒนาขององค์กรปกครองส่วนท้องถิ่น

โครงสร้างความเชื่อมโยงแผนยุทธศาสตร์การพัฒนาองค์กรบริหารส่วนตำบลไชยราช พ.ศ. ๒๕๖๖ – ๒๕๗๐

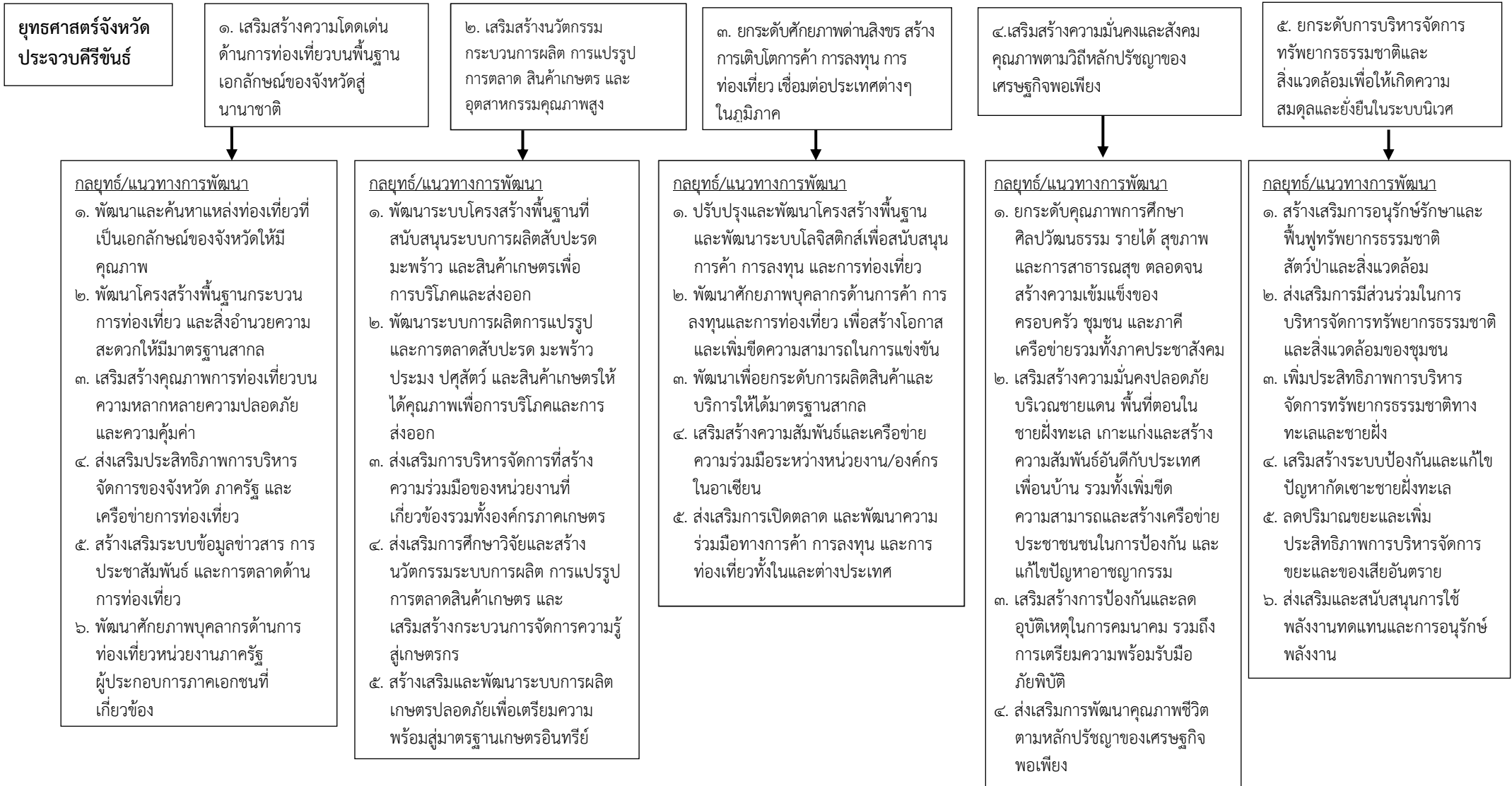

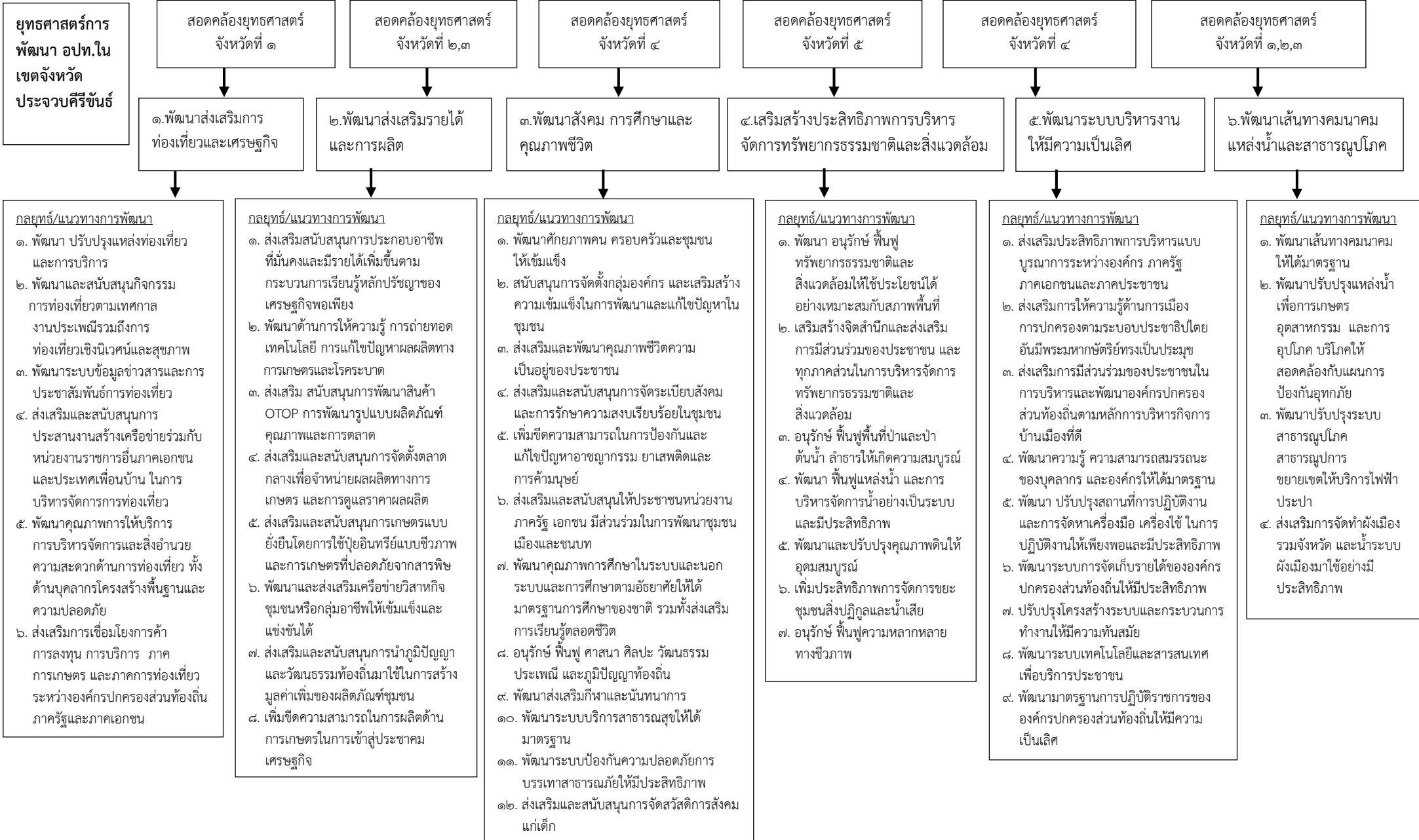

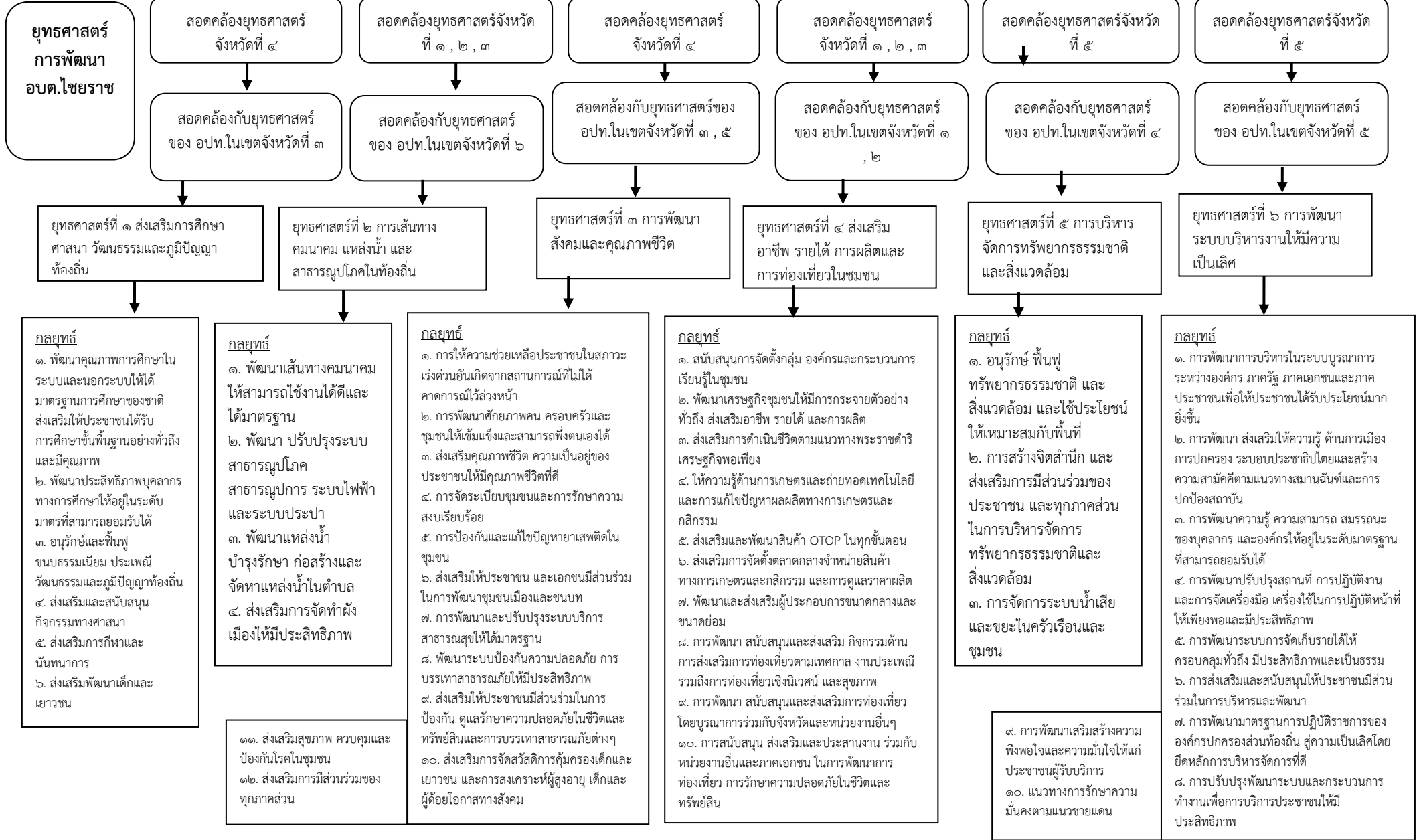

๓.๔ แผนที่ยุทธศาสตร์

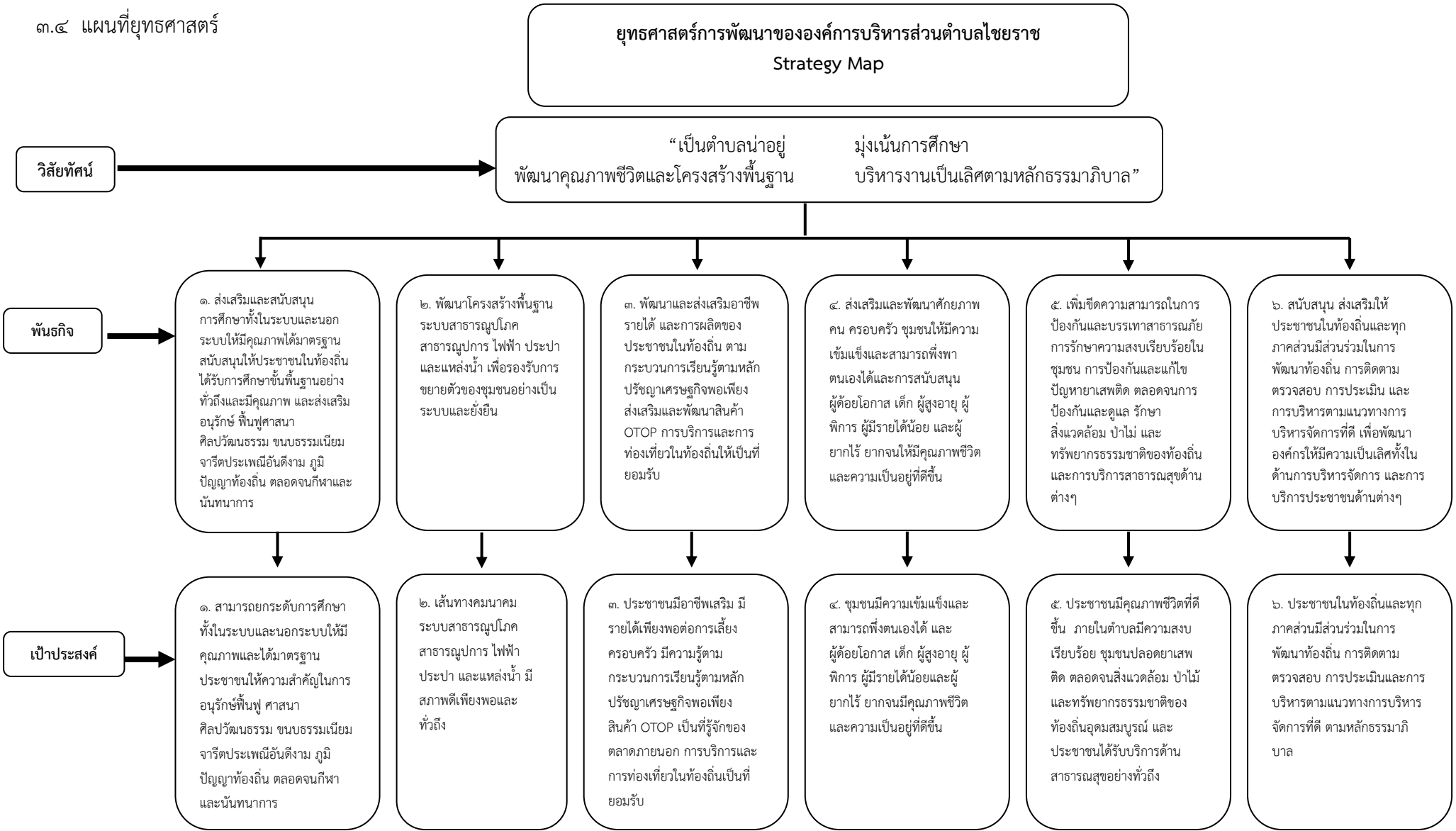

ส่วนที่ ๓
การนำแผนพัฒนาท้องถิ่นไปสู่การปฏิบัติ

๑. ยุทธศาสตร์การพัฒนาและแผนงาน

ที่	ยุทธศาสตร์	ด้าน	แผนงาน	หน่วยงานรับผิดชอบหลัก	หน่วยงานสนับสนุน
๑	ยุทธศาสตร์การพัฒนาการส่งเสริมการศึกษา ศาสนา วัฒนธรรมและภูมิปัญญาท้องถิ่น	บริการชุมชนและสังคม	แผนงานการศึกษา แผนงานการศาสนา วัฒนธรรมและ นันทนาการ แผนงานสังคมสงเคราะห์	สำนักปลัด อบต. กองการศึกษาฯ หน่วยงานที่รับเงิน อุดหนุน	ทุกหน่วยงานที่ เกี่ยวข้อง
๒	ยุทธศาสตร์การพัฒนาเส้นทางคมนาคม แหล่งน้ำและ สาธารณูปโภคในท้องถิ่น	บริการชุมชนและสังคม การดำเนินงานอื่น บริการชุมชนและสังคม	แผนงานอุตสาหกรรมและการโยธา แผนงานเคหะและชุมชน	กองช่าง อบจ.	ทุกหน่วยงานที่ เกี่ยวข้อง
๓	ยุทธศาสตร์การพัฒนาด้านสังคมและส่งเสริมคุณภาพ ชีวิต	บริหารทั่วไป บริการชุมชนและสังคม	แผนงานบริหารงานทั่วไป แผนงานรักษาความสงบภายใน แผนงานสาธารณสุข แผนงานสังคมสงเคราะห์ แผนงานสร้างความเข้มแข็งของชุมชน แผนงานบกลาง	สำนักปลัด อบต. กองสาธารณสุขฯ หน่วยงานที่รับเงิน อุดหนุน	ทุกหน่วยงานที่ เกี่ยวข้อง
๔	ยุทธศาสตร์การพัฒนาการส่งเสริมอาชีพ รายได้ การ ผลิตและการท่องเที่ยวในชุมชน	บริการชุมชนและสังคม	แผนงานบริหารงานทั่วไป แผนงานสร้างความเข้มแข็งของชุมชน แผนงานการศาสนา วัฒนธรรมและ นันทนาการ	สำนักปลัด อบต. กองการศึกษาฯ	ทุกหน่วยงานที่ เกี่ยวข้อง
๕	ยุทธศาสตร์การพัฒนาการบริหารจัดการ ทรัพยากรธรรมชาติและสิ่งแวดล้อม	บริหารทั่วไป บริการชุมชนและสังคม	แผนงานบริหารงานทั่วไป แผนงานสาธารณสุข	สำนักปลัด อบต. กองสาธารณสุขฯ	ทุกหน่วยงานที่ เกี่ยวข้อง
๖	ยุทธศาสตร์การพัฒนาระบบบริหารงานให้มีความเป็น เลิศ	บริหารทั่วไป บริการชุมชนและสังคม	แผนงานบริหารทั่วไป แผนงานสร้างความเข้มแข็งของชุมชน	สำนักปลัด อบต.	ทุกหน่วยงานที่ เกี่ยวข้อง

๒. บัญชีโครงการพัฒนาท้องถิ่น

บัญชีสรุปโครงการพัฒนา
แผนพัฒนาท้องถิ่น (พ.ศ. ๒๕๖๖ - ๒๕๗๐)

แบบ ผ.๐๑

องค์การบริหารส่วนตำบลไชยราช อำเภอบางสะพานน้อย จังหวัดประจวบคีรีขันธ์

ยุทธศาสตร์	ปี ๒๕๖๖		ปี ๒๕๖๗		ปี ๒๕๖๘		ปี ๒๕๖๙		ปี ๒๕๗๐		รวม ๕ ปี	
	จำนวนโครงการ	งบประมาณ (บาท)	จำนวนโครงการ	งบประมาณ (บาท)	จำนวนโครงการ	งบประมาณ (บาท)	จำนวนโครงการ	งบประมาณ (บาท)	จำนวนโครงการ	งบประมาณ (บาท)	จำนวนโครงการ	งบประมาณ (บาท)
ยุทธศาสตร์ที่ ๑ การพัฒนาการส่งเสริมการศึกษา ศาสนา วัฒนธรรม และภูมิปัญญาท้องถิ่น												
๑.๑ แผนงานการศึกษา	๒๑	๑๗,๕๐๐,๒๐๐	๒๑	๑๗,๕๐๐,๒๐๐	๒๑	๑๗,๕๐๐,๒๐๐	๒๑	๑๗,๕๐๐,๒๐๐	๒๑	๑๗,๕๐๐,๒๐๐	๑๐๕	๘๗,๕๐๑,๐๐๐
๑.๒ แผนงานการศึกษา ศาสนา วัฒนธรรม และนันทนาการ	๑๖	๒,๐๘๐,๐๐๐	๑๖	๒,๐๘๐,๐๐๐	๑๖	๒,๐๘๐,๐๐๐	๑๖	๒,๐๘๐,๐๐๐	๑๖	๒,๐๘๐,๐๐๐	๘๐	๑๐,๔๐๐,๐๐๐
๑.๓ แผนงานสังคมสงเคราะห์	๓	๒๐๐,๐๐๐	๓	๒๐๐,๐๐๐	๓	๒๐๐,๐๐๐	๓	๒๐๐,๐๐๐	๓	๒๐๐,๐๐๐	๑๕	๑,๐๐๐,๐๐๐
รวมยุทธศาสตร์ที่ ๑	๔๐	๑๙,๗๘๐,๒๐๐	๔๐	๑๙,๗๘๐,๒๐๐	๔๐	๑๙,๗๘๐,๒๐๐	๔๐	๑๙,๗๘๐,๒๐๐	๔๐	๑๙,๗๘๐,๒๐๐	๒๐๐	๙๘,๙๐๑,๐๐๐
ยุทธศาสตร์ที่ ๒ การพัฒนาเส้นทางคมนาคม แหล่งน้ำและสาธารณสุขปโภคในท้องถิ่น												
๒.๑ แผนงานเคหะและชุมชน	๑	๕๐๐,๐๐๐	๒	๖๐๐,๐๐๐	๒	๖๐๐,๐๐๐	๒	๖๐๐,๐๐๐	๒	๖๐๐,๐๐๐	๙	๒,๙๐๐,๐๐๐
๒.๒ แผนงานอุตสาหกรรมและการโยธา	๔๕	๑๖,๓๔๙,๙๐๐	๒๙๓	๑๓๐,๖๒๙,๗๐๐	๒๙๔	๑๓๐,๑๒๙,๗๐๐	๒๙๔	๑๓๐,๑๒๙,๗๐๐	๒๙๔	๑๓๐,๑๒๙,๗๐๐	๑,๒๒๐	๕๓๗,๓๖๘,๗๐๐
รวมยุทธศาสตร์ที่ ๒	๔๖	๑๖,๘๔๙,๙๐๐	๒๙๕	๑๓๑,๒๒๙,๗๐๐	๒๙๖	๑๓๐,๗๒๙,๗๐๐	๒๙๖	๑๓๐,๗๒๙,๗๐๐	๒๙๖	๑๓๐,๗๒๙,๗๐๐	๑,๒๒๙	๕๔๐,๒๖๘,๗๐๐
ยุทธศาสตร์ที่ ๓ การพัฒนาด้านสังคมและส่งเสริมคุณภาพชีวิต												
๓.๑ แผนงานบริหารงานทั่วไป	๑	๕๐๐,๐๐๐	๑	๕๐๐,๐๐๐	๑	๕๐๐,๐๐๐	๑	๕๐๐,๐๐๐	๑	๕๐๐,๐๐๐	๕	๒,๕๐๐,๐๐๐
๓.๒ แผนงานการรักษาความสงบภายใน	๑๒	๑,๒๐๐,๐๐๐	๑๒	๑,๒๐๐,๐๐๐	๑๒	๑,๒๐๐,๐๐๐	๑๒	๑,๒๐๐,๐๐๐	๑๒	๑,๒๐๐,๐๐๐	๖๐	๖,๐๐๐,๐๐๐
๓.๓ แผนงานสาธารณสุข	๑๑	๖๓๐,๐๐๐	๑๑	๖๓๐,๐๐๐	๑๑	๖๓๐,๐๐๐	๑๑	๖๓๐,๐๐๐	๑๑	๖๓๐,๐๐๐	๕๕	๓,๑๕๐,๐๐๐
๓.๔ แผนงานสังคมสงเคราะห์	๘	๗๕๐,๐๐๐	๘	๗๕๐,๐๐๐	๘	๗๕๐,๐๐๐	๘	๗๕๐,๐๐๐	๘	๗๕๐,๐๐๐	๔๐	๓,๗๕๐,๐๐๐
๓.๕ แผนงานการสร้างเสริมสุขภาพของชุมชน	๕	๒๔๐,๐๐๐	๕	๒๔๐,๐๐๐	๕	๒๔๐,๐๐๐	๕	๒๔๐,๐๐๐	๕	๒๔๐,๐๐๐	๒๕	๑,๒๐๐,๐๐๐
๓.๖ แผนงานงบกลาง	๔	๑๔,๘๕๐,๐๐๐	๔	๑๔,๘๕๐,๐๐๐	๔	๑๔,๘๕๐,๐๐๐	๔	๑๔,๘๕๐,๐๐๐	๔	๑๔,๘๕๐,๐๐๐	๒๐	๗๔,๒๕๐,๐๐๐
รวมยุทธศาสตร์ที่ ๓	๙	๑๘,๑๗๐,๐๐๐	๔๑	๑๘,๑๗๐,๐๐๐	๔๑	๑๘,๑๗๐,๐๐๐	๔๑	๑๘,๑๗๐,๐๐๐	๔๑	๑๘,๑๗๐,๐๐๐	๑๔๐	๖๘,๕๗๐,๐๐๐

ยุทธศาสตร์	ปี ๒๕๖๖		ปี ๒๕๖๗		ปี ๒๕๖๘		ปี ๒๕๖๙		ปี ๒๕๗๐		รวม ๕ ปี	
	จำนวนโครงการ	งบประมาณ (บาท)	จำนวนโครงการ	งบประมาณ (บาท)	จำนวนโครงการ	งบประมาณ (บาท)	จำนวนโครงการ	งบประมาณ (บาท)	จำนวนโครงการ	งบประมาณ (บาท)	จำนวนโครงการ	งบประมาณ (บาท)
ยุทธศาสตร์ที่ ๔ การพัฒนาการส่งเสริมอาชีพ รายได้ การผลิตและการท่องเที่ยวในชุมชน												
๔.๑ แผนงานบริหารงานทั่วไป	๕	๙๑๐,๐๐๐	๕	๑,๔๑๐,๐๐๐	๕	๑,๔๑๐,๐๐๐	๕	๑,๔๑๐,๐๐๐	๕	๑,๔๑๐,๐๐๐	๒๕	๖,๕๕๐,๐๐๐
๔.๒ แผนงานสร้างความเข้มแข็งของ ชุมชน	๖	๕๙๐,๐๐๐	๖	๕๙๐,๐๐๐	๖	๕๙๐,๐๐๐	๖	๕๙๐,๐๐๐	๖	๕๙๐,๐๐๐	๓๐	๒,๙๕๐,๐๐๐
๔.๓ แผนงานการศาสนาวัฒนธรรม และนันทนาการ	๒	๑๕๐,๐๐๐	๒	๑๕๐,๐๐๐	๒	๑๕๐,๐๐๐	๒	๑๕๐,๐๐๐	๒	๑๕๐,๐๐๐	๑๐	๗๕๐,๐๐๐
รวมยุทธศาสตร์ที่ ๔	๓๓	๓๕,๖๖๐,๐๐๐	๓๓	๓๖,๑๖๐,๐๐๐	๓๓	๓๖,๑๖๐,๐๐๐	๓๓	๓๖,๑๖๐,๐๐๐	๓๓	๓๖,๑๖๐,๐๐๐	๑๓๐	๑๕๘,๐๒๐,๐๐๐
ยุทธศาสตร์ที่ ๕ การพัฒนาการบริหารจัดการ ทรัพยากรธรรมชาติและสิ่งแวดล้อม												
๕.๑ แผนงานบริหารงานทั่วไป	๕	๒๕๐,๐๐๐	๕	๒๕๐,๐๐๐	๕	๒๕๐,๐๐๐	๕	๒๕๐,๐๐๐	๕	๒๕๐,๐๐๐	๒๕	๑,๒๕๐,๐๐๐
๕.๒ แผนงานสาธารณสุข	๖	๔๙๐,๐๐๐	๖	๔๙๐,๐๐๐	๖	๔๙๐,๐๐๐	๖	๔๙๐,๐๐๐	๖	๔๙๐,๐๐๐	๓๐	๒,๔๕๐,๐๐๐
รวมยุทธศาสตร์ที่ ๕	๖๓	๓๘,๐๕๐,๐๐๐	๑๑	๗๔๐,๐๐๐	๑๑	๗๔๐,๐๐๐	๑๑	๗๔๐,๐๐๐	๑๑	๗๔๐,๐๐๐	๕๕	๓,๗๐๐,๐๐๐
ยุทธศาสตร์ที่ ๖ การพัฒนาระบบ บริหารงานให้มีความเป็นเลิศ												
๖.๑ แผนงานบริหารงานทั่วไป	๓๕	๙,๓๙๕,๐๐๐	๓๕	๙,๓๙๕,๐๐๐	๓๖	๙,๙๙๕,๐๐๐	๓๕	๙,๔๙๕,๐๐๐	๓๔	๘,๘๙๕,๐๐๐	๑๗๕	๔๗,๑๗๕,๐๐๐
๖.๒ แผนงานสร้างความเข้มแข็งของ ชุมชน	๒	๕๕,๐๐๐	๒	๕๕,๐๐๐	๒	๕๕,๐๐๐	๒	๕๕,๐๐๐	๒	๕๕,๐๐๐	๑๐	๒๗๕,๐๐๐
รวมยุทธศาสตร์ที่ ๖	๓๗	๙,๔๕๐,๐๐๐	๓๗	๙,๔๕๐,๐๐๐	๓๘	๑๐,๐๕๐,๐๐๐	๓๗	๙,๕๕๐,๐๐๐	๓๖	๘,๙๕๐,๐๐๐	๑๘๕	๔๗,๔๕๐,๐๐๐
รวมทั้งสิ้น	๑๐๐	๖๔,๒๕๐,๑๐๐	๔๑๓	๑๗๘,๖๒๙,๙๐๐	๔๑๕	๑๗๘,๗๒๙,๙๐๐	๔๑๔	๑๗๘,๒๒๙,๙๐๐	๔๑๓	๑๗๗,๖๒๙,๙๐๐	๑,๗๕๔	๗๕๕,๑๘๙,๗๐๐

รายละเอียดโครงการพัฒนา
แผนพัฒนาท้องถิ่น (พ.ศ. ๒๕๖๖ - ๒๕๗๐)
องค์การบริหารส่วนตำบลไชยราช อำเภอบางสะพานน้อย จังหวัดประจวบคีรีขันธ์

ยุทธศาสตร์จังหวัดที่ ๔ เสริมสร้างความมั่นคงและสังคมคุณภาพตามวิถีหลักปรัชญาของเศรษฐกิจพอเพียง

ยุทธศาสตร์การพัฒนาของ อบท. ในเขตจังหวัดที่ ๓ พัฒนาสังคม การศึกษา และคุณภาพชีวิต

ยุทธศาสตร์ที่ ๑ การพัฒนาการส่งเสริมการศึกษา ศาสนา วัฒนธรรม และภูมิปัญญาท้องถิ่น

๑.๑ แผนงานการศึกษา

ที่	โครงการ/กิจกรรม	วัตถุประสงค์	เป้าหมาย (ผลผลิตของโครงการ)	งบประมาณ					ตัวชี้วัด (KPI)	ผลที่คาดว่าจะได้รับ	หน่วยงาน รับผิดชอบ หลัก
				๒๕๖๖ (บาท)	๒๕๖๗ (บาท)	๒๕๖๘ (บาท)	๒๕๖๙ (บาท)	๒๕๗๐ (บาท)			
๑	ก่อสร้างศูนย์พัฒนาเด็กเล็กหินเทิน หมู่ที่ ๒	เพื่อส่งเสริมและสนับสนุนให้เด็กมีสถานที่เรียนที่พร้อมและให้ผ่านเกณฑ์การประเมินของ สมศ.	ศูนย์พัฒนาเด็กเล็กหินเทิน หมู่ที่ ๒	๓,๐๐๐,๐๐๐	๓,๐๐๐,๐๐๐	๓,๐๐๐,๐๐๐	๓,๐๐๐,๐๐๐	๓,๐๐๐,๐๐๐	๑ แห่ง	เด็กก่อนวัยเรียนมีสถานที่เรียนที่ได้มาตรฐาน	กองการศึกษา อบต.ไชยราช
๒	ปรับปรุง/ซ่อมแซมศูนย์พัฒนาเด็กเล็กในตำบลไชยราช	เพื่อยกระดับสถานศึกษาให้มีมาตรฐานตามเกณฑ์การประเมินของสำนักงานรับรองมาตรฐานและประเมินคุณภาพการศึกษา(สมศ.)	ปรับปรุงหรือซ่อมแซมศูนย์พัฒนาเด็กเล็กในตำบลไชยราช	๓๐๐,๐๐๐	๓๐๐,๐๐๐	๓๐๐,๐๐๐	๓๐๐,๐๐๐	๓๐๐,๐๐๐	จำนวนครั้ง	ศูนย์พัฒนาเด็กเล็กมีมาตรฐานอยู่ในระดับร้อยละ ๘๐ ของการประเมินมาตรฐาน	กองการศึกษา อบต.ไชยราช
๓	อบรมจริยธรรมนักเรียน นักศึกษา	เพื่อพัฒนาความรู้ด้านคุณธรรม จริยธรรมให้กับนักเรียน นักศึกษา	นักเรียน นักศึกษาในตำบลไชยราช	๑๐๐,๐๐๐	๑๐๐,๐๐๐	๑๐๐,๐๐๐	๑๐๐,๐๐๐	๑๐๐,๐๐๐	จำนวนผู้เข้าร่วมโครงการ	นักเรียนและนักศึกษาในตำบลไชยราชได้รับการพัฒนาและส่งเสริมความรู้และจริยธรรมที่ดีขึ้น	กองการศึกษา อบต.ไชยราช

ที่	โครงการ/กิจกรรม	วัตถุประสงค์	เป้าหมาย (ผลผลิตของโครงการ)	งบประมาณ					ตัวชี้วัด (KPI)	ผลที่คาดว่าจะได้รับ	หน่วยงาน รับผิดชอบหลัก
				๒๕๖๖ (บาท)	๒๕๖๗ (บาท)	๒๕๖๘ (บาท)	๒๕๖๙ (บาท)	๒๕๗๐ (บาท)			
๔	พัฒนาระบบสารสนเทศและสื่อการเรียนการสอนที่ทันสมัยของสถานศึกษาในเขตตำบลไชยราช	เพื่อยกระดับสถานศึกษาให้มีมาตรฐานตามเกณฑ์การประเมินของสำนักงานรับรองมาตรฐานและประเมินคุณภาพการศึกษา(สมศ.)	ระบบสารสนเทศเพื่อการเรียนการสอนที่มีประสิทธิภาพ	๑๐๐,๐๐๐	๑๐๐,๐๐๐	๑๐๐,๐๐๐	๑๐๐,๐๐๐	๑๐๐,๐๐๐	๑ ครั้ง/ปี	ศูนย์พัฒนาเด็กเล็กมีสื่อการเรียนการสอนที่ทันสมัยและมีมาตรฐาน	กองการศึกษา อบต.ไชยราช
๕	ก่อสร้างสนามเด็กเล่นให้กับศูนย์พัฒนาเด็กเล็กในตำบลไชยราช	เพื่อส่งเสริมและสนับสนุนให้เด็กได้ออกกำลังกายและผ่านเกณฑ์มาตรฐาน สมศ.	สนามเด็กเล่น	๓๐๐,๐๐๐	๓๐๐,๐๐๐	๓๐๐,๐๐๐	๓๐๐,๐๐๐	๓๐๐,๐๐๐	๑ แห่ง	เด็กในศูนย์พัฒนาเด็กเล็กมีการออกกำลังกายมากขึ้น	กองการศึกษา อบต.ไชยราช
๖	โครงการวันเด็กแห่งชาติ	เพื่อจัดกิจกรรมส่งเสริมให้เด็กและเยาวชนเห็นคุณค่าและมีความเชื่อมั่นในตนเองมากขึ้น	กิจกรรมงานวันเด็กแห่งชาติ	๒๐๐,๐๐๐	๒๐๐,๐๐๐	๒๐๐,๐๐๐	๒๐๐,๐๐๐	๒๐๐,๐๐๐	จำนวนผู้เข้าร่วมโครงการ	เด็กและเยาวชนเห็นคุณค่าและมีความเชื่อมั่นในตนเองมากยิ่งขึ้น	กองการศึกษา อบต.ไชยราช
๗	โครงการสนับสนุนค่าใช้จ่ายในการบริหารสถานศึกษา	เพื่อส่งเสริมและสนับสนุนการดำเนินงานของศูนย์พัฒนาเด็กเล็กให้มีประสิทธิภาพ	เพื่อจ่ายเป็นค่าสนับสนุนค่าใช้จ่ายในการบริหารสถานศึกษาของศูนย์พัฒนาเด็กเล็กในสังกัดของ อบต.ไชยราช	๑,๖๐๐,๐๐๐	๑,๖๐๐,๐๐๐	๑,๖๐๐,๐๐๐	๑,๖๐๐,๐๐๐	๑,๖๐๐,๐๐๐	๒ เทอม/ปี	เด็กเล็กได้รับการเรียนการสอนที่เป็นไปตามมาตรฐานการศึกษา	กองการศึกษา อบต.ไชยราช
๘	ค่าจัดการเรียนการสอนสำหรับศูนย์พัฒนาเด็กเล็กในองค์กรปกครองส่วนท้องถิ่น	เพื่อนามาจัดการเรียนการสอนของศูนย์พัฒนาเด็กเล็กให้มีประสิทธิภาพ	วัสดุการศึกษา/ วัสดุสำนักงาน - ครุภัณฑ์ / เครื่องเล่นสนาม - สื่อการเรียนการสอน	๕๐๐,๐๐๐	๕๐๐,๐๐๐	๕๐๐,๐๐๐	๕๐๐,๐๐๐	๕๐๐,๐๐๐	๓ แห่ง	ศูนย์พัฒนาเด็กเล็กมีประสิทธิภาพในการเรียนการสอนมากขึ้น	กองการศึกษา อบต.ไชยราช

ที่	โครงการ/กิจกรรม	วัตถุประสงค์	เป้าหมาย (ผลผลิตของโครงการ)	งบประมาณ					ตัวชี้วัด (KPI)	ผลที่คาดว่าจะได้รับ	หน่วยงาน รับผิดชอบหลัก
				๒๕๖๖ (บาท)	๒๕๖๗ (บาท)	๒๕๖๘ (บาท)	๒๕๖๙ (บาท)	๒๕๗๐ (บาท)			
๙	พัฒนาประสิทธิภาพครูผู้ดูแลเด็กอนุบาลและปฐมวัยและการบริหารจัดการศูนย์พัฒนาเด็กเล็ก	เพื่อพัฒนาความรู้ความสามารถครูผู้ดูแลเด็กอนุบาลและปฐมวัยและการบริหารจัดการศูนย์พัฒนาเด็กเล็กของ อบต. ในเขต ตาบลไชยราช	ครูผู้ดูแลเด็กอนุบาลและปฐมวัยได้รับการพัฒนา	๑๐๐,๐๐๐	๑๐๐,๐๐๐	๑๐๐,๐๐๐	๑๐๐,๐๐๐	๑๐๐,๐๐๐	๙๐% ของบุคลากรทางการศึกษา	บุคลากรทางการศึกษามีความรู้ความสามารถเพิ่มขึ้น	กองการศึกษา อบต.ไชยราช
๑๐	ค่าอาหารเสริม (นม) โรงเรียน	เพื่อจัดหาอาหารเสริม (นม) ที่ได้มาตรฐานหลักก่อนอายุและมีคุณค่าอย่างเพียงพอ	อาหารเสริม(นม) ให้โรงเรียนในตำบลไชยราช จำนวน ๔ โรงเรียน และศูนย์พัฒนาเด็กเล็ก จำนวน ๓ แห่ง	๔,๐๐๐,๐๐๐	๔,๐๐๐,๐๐๐	๔,๐๐๐,๐๐๐	๔,๐๐๐,๐๐๐	๔,๐๐๐,๐๐๐	๒ เทอม/ปี	เด็กนักเรียนในเขตตำบลไชยราชมีสุขภาพแข็งแรงและโภชนาการที่เหมาะสมกับวัย	กองการศึกษา อบต.นาตา ขวัญ
๑๑	ค่าอาหารกลางวันศูนย์พัฒนาเด็กเล็กในเขต อบต.ไชยราช	เพื่อให้เด็กที่อยู่ในศูนย์พัฒนาเด็กเล็กได้รับประทานอาหารที่มีประโยชน์	อาหารกลางวันศูนย์พัฒนาเด็กเล็กจำนวน ๓ ศูนย์	๑,๖๐๐,๐๐๐	๑,๖๐๐,๐๐๐	๑,๖๐๐,๐๐๐	๑,๖๐๐,๐๐๐	๑,๖๐๐,๐๐๐	๒ เทอม/ปี	เด็กเล็กได้รับประทานอาหารที่มีประโยชน์	กองการศึกษา อบต.ไชยราช
๑๒	สนามเด็กเล่นสร้างปัญญา	เพื่อให้เด็กมีสถานที่เล่นอย่างปลอดภัยและเป็นการเสริมสร้างพัฒนาการให้กับเด็ก	วัสดุก่อสร้างสำหรับการสร้างสนามเด็กเล่นสร้างปัญญา	๑๐๐,๐๐๐	๑๐๐,๐๐๐	๑๐๐,๐๐๐	๑๐๐,๐๐๐	๑๐๐,๐๐๐	จำนวนเด็กศูนย์พัฒนาเด็กเล็ก	เด็กศูนย์พัฒนาเด็กเล็กมีการพัฒนาการสมวัยมีพัฒนาการด้านต่างๆดีขึ้น	กองการศึกษา อบต.ไชยราช
๑๓	ธนาคารน้ำใต้ดิน	เพื่อป้องกันปัญหาการเกิดน้ำท่วมขัง	วัสดุก่อสร้างสำหรับการสร้างธนาคารน้ำใต้ดิน	๕๐,๐๐๐	๕๐,๐๐๐	๕๐,๐๐๐	๕๐,๐๐๐	๕๐,๐๐๐	๑ ครั้ง/ปี	มีการระบายน้ำที่ตื้น ลตปัญหาการเกิดน้ำท่วมขัง	กองการศึกษา อบต.ไชยราช

ที่	โครงการ/กิจกรรม	วัตถุประสงค์	เป้าหมาย (ผลผลิตของโครงการ)	งบประมาณ					ตัวชี้วัด (KPI)	ผลที่คาดว่าจะได้รับ	หน่วยงาน รับผิดชอบหลัก
				๒๕๖๖ (บาท)	๒๕๖๗ (บาท)	๒๕๖๘ (บาท)	๒๕๖๙ (บาท)	๒๕๗๐ (บาท)			
๑๔	โครงการเด็กตำบลไชยราช ว่ายน้ำเป็น เล่นน้ำได้ โตไปไม่ จมน้ำ	เพื่อให้เด็กและเยาวชน ว่ายน้ำเป็นและ ช่วยเหลือตัวเองได้ใน กรณีจมน้ำ	จัดโครงการสอนว่ายน้ำ ให้แก่เด็กและเยาวชน	๑๐๐,๐๐๐	๑๐๐,๐๐๐	๑๐๐,๐๐๐	๑๐๐,๐๐๐	๑๐๐,๐๐๐	จำนวนเด็กที่ เข้าร่วม โครงการ	เด็กและเยาวชน ช่วยเหลือตัวเองได้ ในกรณีเกิดการ จมน้ำ	กองการศึกษา อบต.ไชยราช
๑๕	ส่งเสริม/สนับสนุน ศิลปวัฒนธรรมการตีกลองยาว ของโรงเรียนบ้านคอกช้างเผือก	เพื่อให้เด็กนักเรียนที่มี ความสนใจในดนตรี กลองยาว มีเครื่องแต่ง กาย วัสดุอุปกรณ์เครื่อง ดนตรีกลองยาวอย่าง เพียงพอ และเพื่อเป็น การสืบสาน ศิลปวัฒนธรรมการตี กลองยาว	โรงเรียนบ้านคอกอ้าย เผือก	๑๘๐,๒๐๐	๑๘๐,๒๐๐	๑๘๐,๒๐๐	๑๘๐,๒๐๐	๑๘๐,๒๐๐	จำนวนเด็ก	เด็กนักเรียนมี ศักยภาพในการ เรียนรู้เพิ่มขึ้น	กองการศึกษา อบต.ไชยราช
๑๖	โครงการประเมินผลติดตาม พัฒนาการเด็กปฐมวัยในตำบล ไชยราช	เพื่อให้เด็กปฐมวัยใน ศูนย์พัฒนาเด็กเล็กใน ตำบลไชยราชมี พัฒนาการที่สมวัย	กิจกรรมการประเมินผล ติดตามพัฒนาการเด็ก ปฐมวัยในตำบลไชยราช	๒๕,๐๐๐ (สปสช.)	๒๕,๐๐๐ (สปสช.)	๒๕,๐๐๐ (สปสช.)	๒๕,๐๐๐ (สปสช.)	๒๕,๐๐๐ (สปสช.)	๑ ครั้ง/ปี	เด็กปฐมวัยใน ศูนย์พัฒนาเด็กเล็ก ในตำบลไชยราช พัฒนาการที่สมวัย	กองการศึกษา อบต.ไชยราช
๑๗	โครงการส่งเสริมความ ปลอดภัยและปฐมพยาบาล เบื้องต้นในเด็กปฐมวัย	เพื่อให้ความรู้กับครูและ ผู้ปกครองในการปฐม พยาบาลเบื้องต้นในเด็ก ปฐมวัย	กิจกรรมการประเมินผล ติดตามพัฒนาการเด็ก ปฐมวัยในตำบลไชยราช	๓๐,๐๐๐ (สปสช.)	๓๐,๐๐๐ (สปสช.)	๓๐,๐๐๐ (สปสช.)	๓๐,๐๐๐ (สปสช.)	๓๐,๐๐๐ (สปสช.)	๑ ครั้ง/ปี	ครูและผู้ปกครอง มีความรู้ในการ ดูแล และปฐม พยาบาลเบื้องต้น	กองการศึกษา อบต.ไชยราช

ที่	โครงการ/กิจกรรม	วัตถุประสงค์	เป้าหมาย (ผลผลิตของโครงการ)	งบประมาณ					ตัวชี้วัด (KPI)	ผลที่คาดว่าจะได้รับ	หน่วยงาน รับผิดชอบ หลัก
				๒๕๖๖ (บาท)	๒๕๖๗ (บาท)	๒๕๖๘ (บาท)	๒๕๖๙ (บาท)	๒๕๗๐ (บาท)			
๑๘	โครงการกีฬาสามสัมพันธ์ศูนย์พัฒนาเด็กเล็ก	เพื่อส่งเสริมให้นักเรียน ออกกำลังกายและสานสัมพันธ์ระหว่างนักเรียน ครู ผู้ปกครอง เสริมสร้างการเรียนรู้ และพัฒนาการของเด็กนักเรียน	กิจกรรมกีฬาสามสัมพันธ์ศูนย์พัฒนาเด็กเล็ก	๓๐,๐๐๐	๓๐,๐๐๐	๓๐,๐๐๐	๓๐,๐๐๐	๓๐,๐๐๐	๑ ครั้ง/ปี	นักเรียน ครู และผู้ปกครองได้ออกกำลังกาย เสริมสร้างการเรียนรู้และพัฒนาการของเด็กนักเรียน	กองการศึกษา อบต.ไชยราช
๑๙	สนับสนุนค่าอาหารกลางวันให้กับโรงเรียนในเขต อบต.ไชยราช	เพื่อให้เด็กนักเรียนได้รับประทานอาหารที่มีประโยชน์	อาหารกลางวันโรงเรียน จำนวน ๔ แห่ง	๕,๐๐๐,๐๐๐	๕,๐๐๐,๐๐๐	๕,๐๐๐,๐๐๐	๕,๐๐๐,๐๐๐	๕,๐๐๐,๐๐๐	๒ เทอม/ปี	นักเรียนได้รับประทานอาหารที่มีประโยชน์	กองการศึกษา /โรงเรียนในตำบลไชยราช
๒๐	ส่งเสริมความสามารถเยาวชนด้านดนตรีสากล	เพื่อให้เยาวชน มีวัสดุอุปกรณ์ เครื่องดนตรีสากลอย่างเพียงพอ เพื่อใช้ฝึกฝนและจัดกิจกรรมดนตรีร่วมกับชุมชน	กิจกรรมดนตรีของเยาวชนในสถานศึกษา ร่วมกับชุมชน	๑๗๐,๐๐๐	๑๗๐,๐๐๐	๑๗๐,๐๐๐	๑๗๐,๐๐๐	๑๗๐,๐๐๐	กิจกรรม ๒ ครั้ง/ปี	เยาวชนได้ร่วมกิจกรรมดนตรีสากลอย่างสร้างสรรค์ และรู้จักใช้เวลาว่างให้เกิดประโยชน์ ห่างไกลยาเสพติด	กองการศึกษา /โรงเรียนในตำบลไชยราช
๒๑	สนับสนุนชุดแต่งกายวงดุริยางค์ของโรงเรียนบ้านไชยราช	นักเรียนวงดุริยางค์กล้าแสดงออก และพัฒนาให้เกิดทักษะทางด้านดนตรีสากล สามารถแสดงในโอกาสต่างๆ ได้	๑. นักเรียนมีความพร้อมในการเข้าร่วมกิจกรรม ๒. นักเรียนมีชุดดุริยางค์เข้าร่วมกิจกรรม	๑๐๐,๐๐๐	๑๐๐,๐๐๐	๑๐๐,๐๐๐	๑๐๐,๐๐๐	๑๐๐,๐๐๐	จำนวนกิจกรรม	วงดุริยางค์มีความพร้อม มีคุณภาพมีส่วนร่วม กิจกรรมต่างๆ ของชุมชนตามเทศกาลและโอกาสต่างๆ ตลอดปีการศึกษา	กองการศึกษา /โรงเรียนในตำบลไชยราช

รายละเอียดโครงการพัฒนา
แผนพัฒนาท้องถิ่น (พ.ศ. ๒๕๖๖ - ๒๕๗๐)
องค์การบริหารส่วนตำบลไชยราช อำเภอบางสะพานน้อย จังหวัดประจวบคีรีขันธ์

ยุทธศาสตร์จังหวัดที่ ๔ เสริมสร้างความมั่นคงและสังคมคุณภาพตามวิถีหลักปรัชญาของเศรษฐกิจพอเพียง
ยุทธศาสตร์การพัฒนาของ อบต. ในเขตจังหวัดที่ ๓ พัฒนาสังคม การศึกษา และคุณภาพชีวิต
ยุทธศาสตร์ที่ ๑ การพัฒนาการส่งเสริมการศึกษา ศาสนา วัฒนธรรม และภูมิปัญญาท้องถิ่น
๑.๒ แผนงานการศึกษา วัฒนธรรมและนันทนาการ

ที่	โครงการ/กิจกรรม	วัตถุประสงค์	เป้าหมาย (ผลผลิตของ โครงการ)	งบประมาณ					ตัวชี้วัด (KPI)	ผลที่คาดว่าจะ ได้รับ	หน่วยงาน รับผิดชอบหลัก
				๒๕๖๖ (บาท)	๒๕๖๗ (บาท)	๒๕๖๘ (บาท)	๒๕๖๙ (บาท)	๒๕๗๐ (บาท)			
๑	โครงการวันลอยกระทง	เพื่อส่งเสริม อนุรักษ์ และ ฟื้นฟูการสืบทอด ขนบธรรมเนียม ประเพณี และกิจกรรมในท้องถิ่นให้ คงอยู่ต่อไป	จัดงานประเพณี ลอยกระทง	๑,๐๐๐,๐๐๐	๑,๐๐๐,๐๐๐	๑,๐๐๐,๐๐๐	๑,๐๐๐,๐๐๐	๑,๐๐๐,๐๐๐	๑ ครั้ง/ปี	ขนบธรรมเนียม ประเพณีอันดีงามของ ท้องถิ่นยังคงอยู่	กองการศึกษา อบต.ไชยราช
๒	งานประเพณีสลากภัตและ ของดีบางสะพานน้อย	เพื่อส่งเสริมการสืบสาน ประเพณีท้องถิ่นและ สนับสนุน ส่งเสริมภูมิปัญญาชาวบ้าน	ประเพณีสลากภัต และงานของดี บางสะพานน้อย	๕๐,๐๐๐	๕๐,๐๐๐	๕๐,๐๐๐	๕๐,๐๐๐	๕๐,๐๐๐	๑ ครั้ง/ปี	ประชาชนคนรุ่นหลังได้ รู้จักขนบธรรมเนียม ประเพณี อันดีงามในท้องถิ่น	กองการศึกษา อบต.ไชยราช
๓	กิจกรรมรัฐพิธี	เพื่อให้การดำเนินงาน เกี่ยวกับความสำคัญต่างๆ บรรลุวัตถุประสงค์ตาม เป้าหมาย	จัดงานหรือร่วม กิจกรรม ส่งเสริม เอกลักษณ์งาน ประเพณีท้องถิ่นและ งานรัฐพิธีต่างๆ	๑๐๐,๐๐๐	๑๐๐,๐๐๐	๑๐๐,๐๐๐	๑๐๐,๐๐๐	๑๐๐,๐๐๐	จำนวนครั้ง	อบต.ได้มีส่วนร่วมใน การจัดงานรัฐพิธีและ ประเพณีท้องถิ่น	กองการศึกษา อบต.ไชยราช

ที่	โครงการ/กิจกรรม	วัตถุประสงค์	เป้าหมาย (ผลผลิตของ โครงการ)	งบประมาณ					ตัวชี้วัด (KPI)	ผลที่คาดว่าจะได้รับ	หน่วยงาน รับผิดชอบหลัก
				๒๕๖๖ (บาท)	๒๕๖๗ (บาท)	๒๕๖๘ (บาท)	๒๕๖๙ (บาท)	๒๕๗๐ (บาท)			
๔	ส่งเสริมกิจกรรมวันสำคัญทางพระพุทธศาสนา	เพื่อส่งเสริมกิจกรรมวันสำคัญทางพระพุทธศาสนา	กิจกรรมวันสำคัญทางพระพุทธศาสนา เช่น วันวิสาขบูชา วันเข้าพรรษา ฯลฯ	๕๐,๐๐๐	๕๐,๐๐๐	๕๐,๐๐๐	๕๐,๐๐๐	๕๐,๐๐๐	จำนวนกิจกรรม	เด็ก เยาวชน ประชาชน ให้ความสำคัญต่อกิจกรรมทางพระพุทธศาสนา	กองการศึกษา อบต.ไชยราช
๕	ส่งเสริมกิจกรรมวันสำคัญของชาติ	เพื่อส่งเสริมกิจกรรมวันสำคัญต่างๆของชาติ	กิจกรรมวันจักรี วันแม่แห่งชาติ วันปิยมหาราช วันพ่อแห่งชาติ ฯลฯ	๕๐๐,๐๐๐	๕๐๐,๐๐๐	๕๐๐,๐๐๐	๕๐๐,๐๐๐	๕๐๐,๐๐๐	จำนวนกิจกรรม	เด็ก เยาวชน ประชาชน ให้ความสำคัญต่อกิจกรรมวันสำคัญต่างๆ ของชาติ	กองการศึกษา อบต.ไชยราช
๖	โครงการส่งเสริมการปฏิบัติธรรม	เพื่อให้ประชาชนได้มีโอกาสในการปฏิบัติธรรมและสืบทอดกิจกรรมทางศาสนา	ประชาชนในพื้นที่	๓๐,๐๐๐	๓๐,๐๐๐	๓๐,๐๐๐	๓๐,๐๐๐	๓๐,๐๐๐	๑ ครั้ง/ปี	กิจกรรมทางพระพุทธศาสนาได้รับการส่งเสริมอนุรักษ์และฟื้นฟูให้คงอยู่ต่อไป	กองการศึกษา อบต.ไชยราช
๗	ส่งเสริมคุณธรรม จริยธรรมและการเรียนรู้ให้กับนักเรียนและเยาวชน	เพื่อพัฒนาความรู้ ประสบการณ์ด้านต่างๆ และด้านคุณธรรม จริยธรรมให้กับนักเรียนและเยาวชน	เด็ก เยาวชน และประชาชนที่มีคุณธรรมและจริยธรรม	๒๐,๐๐๐	๒๐,๐๐๐	๒๐,๐๐๐	๒๐,๐๐๐	๒๐,๐๐๐	ร้อยละ ๘๐ ของผู้เข้าร่วมฯ	นักเรียนและเยาวชนในเขตตำบลไชยราชได้รับการพัฒนาและส่งเสริมความรู้และจริยธรรมให้ดีขึ้นได้	กองการศึกษา อบต.ไชยราช
๘	วัดประชารัฐสร้างสุข สร้างสัปปายะด้วยวิถี ๕ ส	เพื่อพัฒนาวัดด้วยแนวทาง ๕ ส	กิจกรรมวัดประชารัฐสร้างสุข สร้างสัปปายะด้วยวิถี ๕ ส	๔๐,๐๐๐	๔๐,๐๐๐	๔๐,๐๐๐	๔๐,๐๐๐	๔๐,๐๐๐	จำนวนผู้เข้าร่วมโครงการฯ	อบต.และประชาชนได้มีส่วนร่วมในการพัฒนาวัด	กองการศึกษา อบต.ไชยราช

ที่	โครงการ/กิจกรรม	วัตถุประสงค์	เป้าหมาย (ผลผลิตของ โครงการ)	งบประมาณ					ตัวชี้วัด (KPI)	ผลที่คาดว่าจะ ได้รับ	หน่วยงาน รับผิดชอบหลัก
				๒๕๖๖ (บาท)	๒๕๖๗ (บาท)	๒๕๖๘ (บาท)	๒๕๖๙ (บาท)	๒๕๗๐ (บาท)			
๙	การจัดแข่งขันกีฬาต่างๆ ของ อบต.ไชยราช	เพื่อส่งเสริม สนับสนุนให้ เด็ก เยาวชนนักเรียนและ นักศึกษาใช้เวลาว่างให้เป็น ประโยชน์ มีสุขภาพแข็งแรง และห่างไกลยาเสพติดและ เกิดความสามัคคี	การแข่งขันกีฬาต่างๆ	๑๐๐,๐๐๐	๑๐๐,๐๐๐	๑๐๐,๐๐๐	๑๐๐,๐๐๐	๑๐๐,๐๐๐	๒ ครั้ง/ปี	เด็ก เยาวชน นักเรียน และนักศึกษารู้จักใช้ เวลาว่างให้เป็น ประโยชน์ ห่างไกลยา เสพติด มีความสามัคคี และมีสุขภาพแข็งแรง มากยิ่งขึ้น	กองการศึกษา อบต.ไชยราช
๑๐	จัดซื้ออุปกรณ์กีฬา	เพื่อจัดซื้ออุปกรณ์กีฬาของ ตำบลไชยราช	อุปกรณ์กีฬาของ ตำบลไชยราช	๗๐,๐๐๐	๗๐,๐๐๐	๗๐,๐๐๐	๗๐,๐๐๐	๗๐,๐๐๐	๑ ครั้ง/ปี	ประชาชนมีความ กระตือรือร้นในการออก กำลังกายมากขึ้น	กองการศึกษา อบต.ไชยราช
๑๑	อุดหนุนวัดคอกอ้ายเผือก	เพื่อจ่ายเป็นเงินอุดหนุน ให้กับวัดในพื้นที่	อุดหนุนองค์กรศาสนา	๒๐,๐๐๐	๒๐,๐๐๐	๒๐,๐๐๐	๒๐,๐๐๐	๒๐,๐๐๐	๑ ครั้ง/ปี	วัดได้รับการทำนุบำรุง พระพุทธศาสนา	กองการศึกษา อบต.ไชยราช
๑๒	อุดหนุนวัดทองอินทร์	เพื่อจ่ายเป็นเงินอุดหนุน ให้กับวัดในพื้นที่	อุดหนุนองค์กรศาสนา	๒๐,๐๐๐	๒๐,๐๐๐	๒๐,๐๐๐	๒๐,๐๐๐	๒๐,๐๐๐	๑ ครั้ง/ปี	วัดได้รับการทำนุบำรุง พระพุทธศาสนา	กองการศึกษา อบต.ไชยราช
๑๓	อุดหนุนวัดน้ำตกเขาโพธิ์ ทอง	เพื่อจ่ายเป็นเงินอุดหนุน ให้กับวัดในพื้นที่	อุดหนุนองค์กรศาสนา	๒๐,๐๐๐	๒๐,๐๐๐	๒๐,๐๐๐	๒๐,๐๐๐	๒๐,๐๐๐	๑ ครั้ง/ปี	วัดได้รับการทำนุบำรุง พระพุทธศาสนา	กองการศึกษา อบต.ไชยราช
๑๔	อุดหนุนวัดบ่อกบวนศิลา ลอย	เพื่อจ่ายเป็นเงินอุดหนุน ให้กับวัดในพื้นที่	อุดหนุนองค์กรศาสนา	๒๐,๐๐๐	๒๐,๐๐๐	๒๐,๐๐๐	๒๐,๐๐๐	๒๐,๐๐๐	๑ ครั้ง/ปี	วัดได้รับการทำนุบำรุง พระพุทธศาสนา	กองการศึกษา อบต.ไชยราช
๑๕	อุดหนุนวัดบางเจริญ	เพื่อจ่ายเป็นเงินอุดหนุน ให้กับวัดในพื้นที่	อุดหนุนองค์กรศาสนา	๒๐,๐๐๐	๒๐,๐๐๐	๒๐,๐๐๐	๒๐,๐๐๐	๒๐,๐๐๐	๑ ครั้ง/ปี	วัดได้รับการทำนุบำรุง พระพุทธศาสนา	กองการศึกษา อบต.ไชยราช
๑๖	อุดหนุนสมาคมศาลเจ้าแม่ ซีไชยราช	เพื่อจ่ายเป็นเงินอุดหนุน ให้กับองค์กรการกุศลในพื้นที่	อุดหนุนองค์กรการ กุศล	๒๐,๐๐๐	๒๐,๐๐๐	๒๐,๐๐๐	๒๐,๐๐๐	๒๐,๐๐๐	๑ ครั้ง/ปี	สมาคมมีงบประมาณ ดำเนินงานการกุศล	กองการศึกษา อบต.ไชยราช

รายละเอียดโครงการพัฒนา
แผนพัฒนาท้องถิ่น (พ.ศ. ๒๕๖๖ - ๒๕๗๐)
องค์การบริหารส่วนตำบลไชยราช อำเภอบางสะพานน้อย จังหวัดประจวบคีรีขันธ์

ยุทธศาสตร์จังหวัดที่ ๔ เสริมสร้างความมั่นคงและสังคมคุณภาพตามวิถีหลักปรัชญาของเศรษฐกิจพอเพียง

ยุทธศาสตร์การพัฒนาของ อบท. ในเขตจังหวัดที่ ๓ พัฒนาด้านสังคม และส่งเสริมคุณภาพชีวิต

ยุทธศาสตร์ที่ ๑ การพัฒนาการส่งเสริมการศึกษา ศาสนา วัฒนธรรม และภูมิปัญญาท้องถิ่น

๑.๓ แผนงานสังคมสงเคราะห์

ที่	โครงการ/กิจกรรม	วัตถุประสงค์	เป้าหมาย (ผลผลิตของโครงการ)	งบประมาณ					ตัวชี้วัด (KPI)	ผลที่คาดว่าจะได้รับ	หน่วยงาน รับผิดชอบ หลัก
				๒๕๖๖ (บาท)	๒๕๖๗ (บาท)	๒๕๖๘ (บาท)	๒๕๖๙ (บาท)	๒๕๗๐ (บาท)			
๑	โครงการสืบสานประเพณีสงกรานต์รดน้ำขอพรผู้สูงอายุตำบลไชยราช	เพื่อส่งเสริมสุขภาพจิตผู้สูงอายุและสืบสานขนบธรรมเนียมประเพณีที่ดีงาม	ผู้สูงอายุและประชาชน	๕๐,๐๐๐	๕๐,๐๐๐	๕๐,๐๐๐	๕๐,๐๐๐	๕๐,๐๐๐	๑ ครั้ง/ปี	ขนบธรรมเนียมประเพณีอันดีงามของท้องถิ่นยังคงอยู่	สำนักปลัด อบต.ไชยราช
๒	โครงการช่วยเหลือประชาชนตามอำนาจหน้าที่ขององค์กรปกครองส่วนท้องถิ่น	เพื่อสนับสนุนและให้ความช่วยเหลือผู้สูงอายุและผู้พิการในตำบลไชยราชมีสุขภาพและคุณภาพชีวิตที่ดีขึ้น	ปรับสภาพแวดล้อมและสิ่งอำนวยความสะดวกของผู้สูงอายุและผู้พิการ	๑๐๐,๐๐๐	๑๐๐,๐๐๐	๑๐๐,๐๐๐	๑๐๐,๐๐๐	๑๐๐,๐๐๐	จำนวนผู้สูงอายุ/ผู้พิการที่ได้รับการช่วยเหลือ	ผู้สูงอายุและผู้พิการคุณภาพชีวิตที่ดีขึ้น	สำนักปลัด อบต.ไชยราช
๓	โครงการส่งเสริมสุขภาพการให้ความรู้ผู้พิการ ทูพลภาพและผู้ดูแลผู้พิการในตำบลไชยราช	เพื่อส่งเสริมให้ผู้พิการและทูพลภาพในตำบลไชยราชมีสุขภาพและคุณภาพชีวิตที่ดีขึ้น สามารถช่วยเหลือตนเองได้	ผู้พิการ ทูพลภาพ และผู้ดูแลผู้พิการในตำบลไชยราช	๕๐,๐๐๐	๕๐,๐๐๐	๕๐,๐๐๐	๕๐,๐๐๐	๕๐,๐๐๐	๑ ครั้ง/ปี	ผู้พิการและทูพลภาพในตำบลไชยราชมีสุขภาพและคุณภาพชีวิตที่ดีขึ้น	สำนักปลัด อบต.ไชยราช

รายละเอียดโครงการพัฒนา
แผนพัฒนาท้องถิ่น (พ.ศ. ๒๕๖๖ - ๒๕๗๐)
องค์การบริหารส่วนตำบลไชยราช อำเภอบางสะพานน้อย จังหวัดประจวบคีรีขันธ์

- ยุทธศาสตร์จังหวัดที่ ๑ เสริมสร้างความโดดเด่นด้านการท่องเที่ยวบนพื้นฐานเอกลักษณ์ของจังหวัดสุรนานาชาติ
- ๒ เสริมสร้างนวัตกรรมกระบวนการผลิต การแปรรูป และการตลาดเป็นสินค้าเกษตรคุณภาพสูง
- ๓ ยกกระดับศักยภาพด้านสิงขร สร้างการเติบโตการค้า การลงทุน การท่องเที่ยว เชื่อมต่อประเทศต่างๆ ในภูมิภาค

ยุทธศาสตร์การพัฒนาของ อปท. ในเขตจังหวัดที่ ๖ พัฒนาเส้นทางคมนาคม แหล่งน้ำ และสาธารณูปโภค

ยุทธศาสตร์ที่ ๒ การพัฒนาเส้นทางคมนาคม แหล่งน้ำ และสาธารณูปโภคในท้องถิ่น

๒.๑ แผนงานเคหะและชุมชน

ที่	โครงการ/กิจกรรม	วัตถุประสงค์	เป้าหมาย (ผลผลิตของ โครงการ)	งบประมาณ					ตัวชี้วัด (KPI)	ผลที่คาดว่าจะ ได้รับ	หน่วยงาน รับผิดชอบหลัก
				๒๕๖๖ (บาท)	๒๕๖๗ (บาท)	๒๕๖๘ (บาท)	๒๕๖๙ (บาท)	๒๕๗๐ (บาท)			
๑	ขยายเขตไฟฟ้าแรงต่ำซอยเขาวงศ์ หมู่ที่ ๑ บ้านไชยราช	เพื่อให้ประชาชนมีไฟฟ้าใช้อย่างเพียงพอและทั่วถึง	ระบบไฟฟ้าและหม้อแปลง	-	๑๐๐,๐๐๐	๑๐๐,๐๐๐	๑๐๐,๐๐๐	๑๐๐,๐๐๐	๑ แห่ง	ประชาชนมีไฟฟ้าใช้เพียงพอ และทั่วถึงมีความปลอดภัยในการสัญจรเวลากลางคืนและลดปัญหาฟ้าตกไฟฟ้าไม่พอใช้ได้	กองช่าง อบต.ไชยราช
๒	ขยายเขตไฟฟ้าและติดตั้งหม้อแปลงไฟฟ้าให้เพียงพอทั้งตำบล	เพื่อประชาชนมีไฟฟ้าใช้อย่างเพียงพอและทั่วถึง	ระบบไฟฟ้าและหม้อแปลง	๕๐๐,๐๐๐	๕๐๐,๐๐๐	๕๐๐,๐๐๐	๕๐๐,๐๐๐	๕๐๐,๐๐๐	๒ แห่ง	ประชาชนมีไฟฟ้าใช้เพียงพอและทั่วถึงทั้งตำบลมีความปลอดภัยในการสัญจรเวลากลางคืนและลดปัญหาฟ้าตกไฟฟ้าไม่พอใช้ได้	กองช่าง อบต.ไชยราช

รายละเอียดโครงการพัฒนา
 แผนพัฒนาท้องถิ่น (พ.ศ. ๒๕๖๖ - ๒๕๗๐)
 องค์การบริหารส่วนตำบลไชยราช อำเภอบางสะพานน้อย จังหวัดประจวบคีรีขันธ์

- ยุทธศาสตร์จังหวัดที่ ๑ เสริมสร้างความโดดเด่นด้านการท่องเที่ยวบนพื้นฐานเอกลักษณ์ของจังหวัดสุรนานาชาติ
 ๒ เสริมสร้างนวัตกรรมกระบวนการผลิต การแปรรูป และการตลาดเป็นสินค้าเกษตรคุณภาพสูง
 ๓ ยกระดับศักยภาพด้านสิงขร สร้างการเติบโตการค้า การลงทุน การท่องเที่ยว เชื่อมต่อประเทศต่างๆ ในภูมิภาค

ยุทธศาสตร์การพัฒนาของ อปท. ในเขตจังหวัดที่ ๖ พัฒนาเส้นทางคมนาคม แหล่งน้ำ และสาธารณูปโภค
 ยุทธศาสตร์ที่ ๒ การพัฒนาเส้นทางคมนาคม แหล่งน้ำ และสาธารณูปโภคในท้องถิ่น

๒.๒ แผนงานอุตสาหกรรมและการโยธา

ที่	โครงการ/กิจกรรม	วัตถุประสงค์	เป้าหมาย (ผลผลิตของโครงการ)	งบประมาณ					ตัวชี้วัด (KPI)	ผลที่คาดว่าจะได้รับ	หน่วยงาน รับผิดชอบหลัก
				๒๕๖๖ (บาท)	๒๕๖๗ (บาท)	๒๕๖๘ (บาท)	๒๕๖๙ (บาท)	๒๕๗๐ (บาท)			
๑	ก่อสร้างถนน คสล.สายเพชรเกษม - เขาไชยราช หมู่ที่ ๑ บ้านไชยราช	เพื่อให้ประชาชนได้มีเส้นทางคมนาคมที่สะดวกรวดเร็ว และได้มาตรฐานในการสัญจรไปมา	ถนน คสล.กว้าง ๕ ม. ยาว ๓๐๐ ม. หนา ๐.๑๕ ม.	-	๕๐๐,๐๐๐	๕๐๐,๐๐๐	๕๐๐,๐๐๐	๕๐๐,๐๐๐	จำนวน ระยะทางที่ ก่อสร้าง	การสัญจร - ขนส่งผลผลิตทางการเกษตร มีความสะดวกมากยิ่งขึ้น สามารถรองรับการขยายตัวชุมชนและการท่องเที่ยวในท้องถิ่นอย่างยั่งยืน	กองช่าง อบต. ไชยราช
๒	ก่อสร้างถนน คสล.สายเพชรเกษม - คลองเคียน หมู่ที่ ๑ บ้านไชยราช	เพื่อให้ประชาชนได้มีเส้นทางคมนาคมที่สะดวกรวดเร็ว และได้มาตรฐานในการสัญจรไปมา	ถนน คสล. กว้าง ๕ ม. ยาว ๓๐๐ ม. หนา ๐.๑๕ ม.	-	๕๐๐,๐๐๐	๕๐๐,๐๐๐	๕๐๐,๐๐๐	๕๐๐,๐๐๐	จำนวน ระยะทางที่ ก่อสร้าง	การสัญจร - ขนส่งผลผลิตทางการเกษตร มีความสะดวกมากยิ่งขึ้น สามารถรองรับการขยายตัวชุมชนและการท่องเที่ยวในท้องถิ่นอย่างยั่งยืน	กองช่าง อบต. ไชยราช

ที่	โครงการ/กิจกรรม	วัตถุประสงค์	เป้าหมาย (ผลผลิตของโครงการ)	งบประมาณ					ตัวชี้วัด (KPI)	ผลที่คาดว่าจะได้รับ	หน่วยงาน รับผิดชอบหลัก
				๒๕๖๖ (บาท)	๒๕๖๗ (บาท)	๒๕๖๘ (บาท)	๒๕๖๙ (บาท)	๒๕๗๐ (บาท)			
๓	ก่อสร้างถนน คสล. สายเพชรเกษม - บ่อกบ หมู่ที่ ๑ บ้านไชยราช	เพื่อให้ประชาชนได้มีเส้นทางคมนาคมที่สะดวกรวดเร็ว และได้มาตรฐานในการสัญจรไปมา	ถนน คสล. กว้าง ๕ ม. ยาว ๓๐๐ ม. หนา ๐.๑๕ ม.	-	๕๐๐,๐๐๐	๕๐๐,๐๐๐	๕๐๐,๐๐๐	๕๐๐,๐๐๐	จำนวนระยะทางที่ก่อสร้าง	การสัญจร - ขนส่งผลผลิตทางการเกษตร มีความสะดวกมากยิ่งขึ้น สามารถรองรับการขยายตัวชุมชนและการท่องเที่ยวในท้องถิ่นอย่างยั่งยืน	กองช่าง อบต. ไชยราช
๔	ก่อสร้างถนน คสล. สายบ่อกบ - เขาระทุ่งฟ้า หมู่ที่ ๑ บ้านไชยราช	เพื่อให้ประชาชนได้มีเส้นทางคมนาคมที่สะดวกรวดเร็ว และได้มาตรฐานในการสัญจรไปมา	ถนน คสล. กว้าง ๕ ม. ยาว ๓๐๐ ม. หนา ๐.๑๕ ม.	๕๐๐,๐๐๐	๕๐๐,๐๐๐	๕๐๐,๐๐๐	๕๐๐,๐๐๐	๕๐๐,๐๐๐	จำนวนระยะทางที่ก่อสร้าง	การสัญจร - ขนส่งผลผลิตทางการเกษตร มีความสะดวกมากยิ่งขึ้น สามารถรองรับการขยายตัวชุมชนและการท่องเที่ยวในท้องถิ่นอย่างยั่งยืน	กองช่าง อบต. ไชยราช
๕	ก่อสร้างถนน คสล. สายบ่อกบ - ห้วยโพธิ์ หมู่ที่ ๑ บ้านไชยราช	เพื่อให้ประชาชนได้มีเส้นทางคมนาคมที่สะดวกรวดเร็ว และได้มาตรฐานในการสัญจรไปมา	ถนน คสล. กว้าง ๕ ม. ยาว ๓๐๐ ม. หนา ๐.๑๕ ม.	๕๐๐,๐๐๐	๕๐๐,๐๐๐	๕๐๐,๐๐๐	๕๐๐,๐๐๐	๕๐๐,๐๐๐	จำนวนระยะทางที่ก่อสร้าง	การสัญจร - ขนส่งผลผลิตทางการเกษตรมีความสะดวกมากยิ่งขึ้น สามารถรองรับการขยายตัวชุมชนและการท่องเที่ยวในท้องถิ่นอย่างยั่งยืน	กองช่าง อบต. ไชยราช
๖	ก่อสร้างถนน คสล. สายห้วยโพธิ์ - เขาวงศ์ หมู่ที่ ๑ บ้านไชยราช	เพื่อให้ประชาชนได้มีเส้นทางคมนาคมที่สะดวกรวดเร็ว และได้มาตรฐานในการสัญจรไปมา	ถนน คสล. กว้าง ๔.๐๐ เมตร ยาว ๑๘๐.๐๐ เมตร หนา ๐.๑๕ เมตร ไหล่ทางข้างละ ๐.๕๐ เมตร พื้นที่ไม่น้อยกว่า ๗๒๐.๐๐ ตารางเมตร	๔๘๑,๐๐๐	-	-	-	-	จำนวนระยะทางที่ก่อสร้าง	การสัญจร - ขนส่งผลผลิตทางการเกษตรมีความสะดวกมากยิ่งขึ้น สามารถรองรับการขยายตัวชุมชนและการท่องเที่ยวในท้องถิ่นอย่างยั่งยืน	กองช่าง อบต. ไชยราช

ที่	โครงการ/กิจกรรม	วัตถุประสงค์	เป้าหมาย (ผลผลิตของโครงการ)	งบประมาณ					ตัวชี้วัด (KPI)	ผลที่คาดว่าจะได้รับ	หน่วยงาน รับผิดชอบหลัก
				๒๕๖๖ (บาท)	๒๕๖๗ (บาท)	๒๕๖๘ (บาท)	๒๕๖๙ (บาท)	๒๕๗๐ (บาท)			
๗	ก่อสร้างถนน คสล. สายบ่อกบ - เขาวงศ์ หมู่ที่ ๑ บ้านไชยราช	เพื่อให้ประชาชนได้มี เส้นทางคมนาคมที่ สะดวกรวดเร็ว และ ได้มาตรฐาน ในการสัญจรไปมา	ถนน คสล. กว้าง ๕ ม. ยาว ๓๐๐ ม. หนา ๐.๑๕ ม.	๕๐๐,๐๐๐	๕๐๐,๐๐๐	๕๐๐,๐๐๐	๕๐๐,๐๐๐	๕๐๐,๐๐๐	จำนวน ระยะทางที่ ก่อสร้าง	การสัญจร - ขนส่งผลผลิต ทางการเกษตรมีความ สะดวกมากยิ่งขึ้น สามารถ รองรับการขยายตัวชุมชน และการท่องเที่ยวในท้องถิ่น อย่างยั่งยืน	กองช่าง อบต. ไชยราช
๘	ก่อสร้างถนน คสล. สายแยกเขา ไชยราช - หนองซอน หมู่ที่ ๑ บ้านไชยราช	เพื่อให้ประชาชนได้มี เส้นทางคมนาคมที่ สะดวกรวดเร็ว และ ได้มาตรฐาน ในการสัญจรไปมา	ถนน คสล. กว้าง ๕ ม. ยาว ๑๖๗ ม. หนา ๐.๑๕ ม.	-	๕๐๐,๐๐๐	๕๐๐,๐๐๐	๕๐๐,๐๐๐	๕๐๐,๐๐๐	จำนวน ระยะทางที่ ก่อสร้าง	การสัญจร - ขนส่งผลผลิต ทางการเกษตร มีความสะดวกมากยิ่งขึ้น สามารถรองรับการขยายตัว ชุมชนและการท่องเที่ยวใน ท้องถิ่นอย่างยั่งยืน	กองช่าง อบต. ไชยราช
๙	ก่อสร้างถนน คสล.สายแยกเขา ไชยราช - น้ำคำ หมู่ที่ ๑ บ้าน ไชยราช	เพื่อให้ประชาชนได้มี เส้นทางคมนาคมที่ สะดวกรวดเร็ว และ ได้มาตรฐาน ในการสัญจรไปมา	ถนน คสล. กว้าง ๔ ม. ยาว ๒๕๐ ม. หนา ๐.๑๕ ม.	-	๕๐๐,๐๐๐	๕๐๐,๐๐๐	๕๐๐,๐๐๐	๕๐๐,๐๐๐	จำนวน ระยะทางที่ ก่อสร้าง	การสัญจร - ขนส่งผลผลิต ทางการเกษตร มีความสะดวกมากยิ่งขึ้น สามารถรองรับการขยายตัว ชุมชนและการท่องเที่ยวใน ท้องถิ่นอย่างยั่งยืน	กองช่าง อบต. ไชยราช
๑๐	ก่อสร้างถนน คสล. สายต้น กระบาก -เขากระทุ้งฟ้า หมู่ที่ ๑ บ้านไชยราช	เพื่อให้ประชาชนได้มี เส้นทางคมนาคมที่ สะดวกรวดเร็ว และ ได้มาตรฐาน ในการสัญจรไปมา	ถนน คสล. กว้าง ๔ ม. ยาว ๓๕๐ ม. หนา ๐.๑๕ ม.	-	๕๐๐,๐๐๐	๕๐๐,๐๐๐	๕๐๐,๐๐๐	๕๐๐,๐๐๐	จำนวน ระยะทางที่ ก่อสร้าง	การสัญจร - ขนส่งผลผลิต ทางการเกษตร มีความสะดวกมากยิ่งขึ้น สามารถรองรับการขยายตัว ชุมชนและการท่องเที่ยวใน ท้องถิ่นอย่างยั่งยืน	กองช่าง อบต. ไชยราช

ที่	โครงการ/กิจกรรม	วัตถุประสงค์	เป้าหมาย (ผลผลิตของโครงการ)	งบประมาณ					ตัวชี้วัด (KPI)	ผลที่คาดว่าจะ จะได้รับ	หน่วยงาน รับผิดชอบหลัก
				๒๕๖๖ (บาท)	๒๕๖๗ (บาท)	๒๕๖๘ (บาท)	๒๕๖๙ (บาท)	๒๕๗๐ (บาท)			
๑๑	ก่อสร้างถนน คสล.สายนายโชติ หมู่ที่ ๑ บ้านไชยราช	เพื่อให้ประชาชนได้มี เส้นทางคมนาคมที่ สะดวกรวดเร็ว และ ได้มาตรฐาน ในการสัญจรไปมา	ถนน คสล. กว้าง ๔ ม. ยาว ๓๕๐ ม. หนา ๐.๑๕ ม.	-	๕๐๐,๐๐๐	๕๐๐,๐๐๐	๕๐๐,๐๐๐	๕๐๐,๐๐๐	จำนวน ระยะทางที่ ก่อสร้าง	การสัญจร – ขนส่งผลผลิต ทางการเกษตรมีความ สะดวกมากยิ่งขึ้น สามารถ รองรับการขยายตัวชุมชน และการท่องเที่ยวในท้องถิ่น อย่างยั่งยืน	กองช่าง อบต. ไชยราช
๑๒	ก่อสร้างถนน คสล. สายลุงใจ หมู่ที่ ๑ บ้านไชยราช	เพื่อให้ประชาชนได้มี เส้นทางคมนาคมที่ สะดวกรวดเร็ว และ ได้มาตรฐาน ในการสัญจรไปมา	ถนน คสล. กว้าง ๔ ม. ยาว ๓๐๐ ม. หนา ๐.๑๕ ม.	-	๕๐๐,๐๐๐	๕๐๐,๐๐๐	๕๐๐,๐๐๐	๕๐๐,๐๐๐	จำนวน ระยะทางที่ ก่อสร้าง	การสัญจร – ขนส่งผลผลิต ทางการเกษตรมีความ สะดวกมากยิ่งขึ้น สามารถ รองรับการขยายตัวชุมชน และการท่องเที่ยวในท้องถิ่น อย่างยั่งยืน	กองช่าง อบต. ไชยราช
๑๓	ก่อสร้างถนน คสล.สายเขาไชย ราช –หนองขอน (ตอนที่ ๒) หมู่ที่ ๑ บ้านไชยราช	เพื่อให้ประชาชนได้มี เส้นทางคมนาคมที่ สะดวกรวดเร็ว และ ได้มาตรฐาน ในการสัญจรไปมา	ถนน คสล. กว้าง ๔.๐๐ เมตร. ยาว ๑๘๕.๐๐ เมตร หนา ๐.๑๕ เมตร ไหล่ทางข้างละ ๐.๕๐ เมตร พื้นที่ไม่น้อยกว่า ๗๔๐.๐๐ ตาราง เมตร	๔๙๓,๙๐๐	-	-	-	-	จำนวน ระยะทางที่ ก่อสร้าง	การสัญจร – ขนส่งผลผลิต ทางการเกษตรมีความ สะดวกมากยิ่งขึ้น สามารถ รองรับการขยายตัวชุมชน และการท่องเที่ยวในท้องถิ่น อย่างยั่งยืน	กองช่าง อบต. ไชยราช
๑๔	ก่อสร้างถนน คสล.สายขอย หนองขอน หมู่ที่ ๑ บ้านไชยราช	เพื่อให้ประชาชนได้มี เส้นทางคมนาคมที่ สะดวกรวดเร็ว และ ได้มาตรฐาน ในการสัญจรไปมา	ถนน คสล. กว้าง ๔ ม. ยาว ๓๐๐ ม. หนา ๐.๑๕ ม.	-	๗๕๐,๐๐๐	๗๕๐,๐๐๐	๗๕๐,๐๐๐	๗๕๐,๐๐๐	จำนวน ระยะทางที่ ก่อสร้าง	การสัญจร – ขนส่งผลผลิต ทางการเกษตรมีความ สะดวกมากยิ่งขึ้น สามารถ รองรับการขยายตัวชุมชน และการท่องเที่ยวในท้องถิ่น อย่างยั่งยืน	กองช่าง อบต. ไชยราช

ที่	โครงการ/กิจกรรม	วัตถุประสงค์	เป้าหมาย (ผลผลิตของโครงการ)	งบประมาณ					ตัวชี้วัด (KPI)	ผลที่คาดว่าจะได้รับ	หน่วยงาน รับผิดชอบหลัก
				๒๕๖๖ (บาท)	๒๕๖๗ (บาท)	๒๕๖๘ (บาท)	๒๕๖๙ (บาท)	๒๕๗๐ (บาท)			
๑๕	ก่อสร้างถนน คสล.สายคลองเคียน – เขาระทุ่งฟ้า หมู่ที่ ๑ บ้านไชยราช	เพื่อให้ประชาชนได้มีเส้นทางคมนาคมที่สะดวกรวดเร็ว และได้มาตรฐานในการสัญจรไปมา	ถนน คสล. กว้าง ๓.๐๐ เมตร ยาว ๒๐๐.๐๐ เมตร หนา ๐.๑๕ เมตร ไหล่ทางข้างละ ๐.๕๐ เมตร พื้นที่ไม่น้อยกว่า ๖๐๐.๐๐ ตารางเมตร	๓๘๘,๔๐๐	-	-	-	-	จำนวนระยะทางที่ก่อสร้าง	การสัญจร – ขนส่งผลผลิตทางการเกษตรมีความสะดวกมากยิ่งขึ้น สามารถรองรับการขยายตัวชุมชน และการท่องเที่ยวในท้องถิ่นอย่างยั่งยืน	กองช่าง อบต.ไชยราช
๑๖	ก่อสร้างถนน คสล.สายหนองขอน – น้ำคำ หมู่ที่ ๑ บ้านไชยราช	เพื่อให้ประชาชนได้มีเส้นทางคมนาคมที่สะดวกรวดเร็ว และได้มาตรฐานในการสัญจรไปมา	ถนน คสล. กว้าง ๔ ม. ยาว ๓๕๐ ม. หนา ๐.๑๕ ม.	-	๕๐๐,๐๐๐	๕๐๐,๐๐๐	๕๐๐,๐๐๐	๕๐๐,๐๐๐	จำนวนระยะทางที่ก่อสร้าง	การสัญจร – ขนส่งผลผลิตทางการเกษตรมีความสะดวกมากยิ่งขึ้น สามารถรองรับการขยายตัวชุมชน และการท่องเที่ยวในท้องถิ่นอย่างยั่งยืน	กองช่าง อบต.ไชยราช
๑๗	ปรับปรุงต่อเติมถนนสายเพชรเกษม - บ่อกบ หมู่ที่ ๑ บ้านไชยราช	เพื่อให้ประชาชนได้มีเส้นทางคมนาคมที่สะดวกรวดเร็ว และได้มาตรฐานในการสัญจรไปมา	ปรับปรุงต่อเติมถนน สายเพชรเกษม - บ่อกบ หมู่ที่ ๑ บ้านไชยราช	-	๕๐๐,๐๐๐	๕๐๐,๐๐๐	๕๐๐,๐๐๐	๕๐๐,๐๐๐	จำนวนระยะทางที่ก่อสร้าง	การสัญจร – ขนส่งผลผลิตทางการเกษตรมีความสะดวกมากยิ่งขึ้น สามารถรองรับการขยายตัวชุมชน และการท่องเที่ยวในท้องถิ่นอย่างยั่งยืน	กองช่าง อบต.ไชยราช
๑๘	ก่อสร้างถนน คสล.สายเพชรเจริญ หมู่ที่ ๒ บ้านคอกอ้ายเผือก	เพื่อให้ประชาชนได้มีเส้นทางคมนาคมที่สะดวกรวดเร็ว และได้มาตรฐานในการสัญจรไปมา	ถนน คสล. กว้าง ๕ ม. ยาว ๓๐๐ ม. หนา ๐.๑๕ ม.	-	๕๐๐,๐๐๐	๕๐๐,๐๐๐	๕๐๐,๐๐๐	๕๐๐,๐๐๐	จำนวนระยะทางที่ก่อสร้าง	การสัญจร – ขนส่งผลผลิตทางการเกษตรมีความสะดวกมากยิ่งขึ้น สามารถรองรับการขยายตัวชุมชน และการท่องเที่ยวในท้องถิ่นอย่างยั่งยืน	กองช่าง อบต.ไชยราช

ที่	โครงการ/กิจกรรม	วัตถุประสงค์	เป้าหมาย (ผลผลิตของโครงการ)	งบประมาณ					ตัวชี้วัด (KPI)	ผลที่คาดว่าจะ ได้รับ	หน่วยงาน รับผิดชอบหลัก
				๒๕๖๖ (บาท)	๒๕๖๗ (บาท)	๒๕๖๘ (บาท)	๒๕๖๙ (บาท)	๒๕๗๐ (บาท)			
๑๙	ก่อสร้างถนน คสล.สายซอย มงคล หมู่ที่ ๒ บ้านคอกอ้าย เผือก	เพื่อให้ประชาชนได้มี เส้นทางคมนาคมที่ สะดวกรวดเร็ว และ ได้มาตรฐาน ในการสัญจรไปมา	ถนน คสล.กว้าง ๔.๐๐ เมตร ยาว ๑๒๘.๐๐ เมตร หนา ๐.๑๕ เมตร ไหล่ทางข้างละ ๐.๕๐ เมตร พื้นที่ ไม่น้อยกว่า ๕๑๒.๐๐ ตารางเมตร	๓๔๐,๐๐๐	-	-	-	-	จำนวน ระยะทางที่ ก่อสร้าง	การสัญจร - ขนส่งผลผลิต ทางการเกษตรมีความ สะดวกมากยิ่งขึ้น สามารถ รองรับการขยายตัวชุมชน และการท่องเที่ยวในท้องถิ่น อย่างยั่งยืน	กองช่าง อบต. ไชยราช
๒๐	ก่อสร้างถนน คสล.สายประยูร - เขาไฟ หมู่ที่ ๒ บ้านคอกอ้าย เผือก	เพื่อให้ประชาชนได้มี เส้นทางคมนาคมที่ สะดวกรวดเร็ว และ ได้มาตรฐาน ในการสัญจรไปมา	ถนน คสล.กว้าง ๕ ม. ยาว ๓๐๐ ม. หนา ๐.๑๕ ม.	-	๕๐๐,๐๐๐	๕๐๐,๐๐๐	๕๐๐,๐๐๐	๕๐๐,๐๐๐	จำนวน ระยะทางที่ ก่อสร้าง	การสัญจร - ขนส่งผลผลิต ทางการเกษตรมีความ สะดวกมากยิ่งขึ้น สามารถ รองรับการขยายตัวชุมชน และการท่องเที่ยวในท้องถิ่น อย่างยั่งยืน	กองช่าง อบต. ไชยราช
๒๑	ก่อสร้างถนน คสล.สายสุขเจริญ หมู่ที่ ๒ บ้านคอกอ้ายเผือก	เพื่อให้ประชาชนได้มี เส้นทางคมนาคมที่ สะดวกรวดเร็ว และ ได้มาตรฐาน ในการสัญจรไปมา	ถนน คสล.กว้าง ๔ ม. ยาว ๑๗๐ ม. หนา ๐.๑๕ ม.	-	๕๐๐,๐๐๐	๕๐๐,๐๐๐	๕๐๐,๐๐๐	๕๐๐,๐๐๐	จำนวน ระยะทางที่ ก่อสร้าง	การสัญจร - ขนส่งผลผลิต ทางการเกษตรมีความ สะดวกมากยิ่งขึ้น สามารถ รองรับการขยายตัวชุมชน และการท่องเที่ยวในท้องถิ่น อย่างยั่งยืน	กองช่าง อบต. ไชยราช
๒๒	ก่อสร้างถนน คสล.สายหมากผู้ หมู่ที่ ๒ บ้านคอกอ้ายเผือก	เพื่อให้ประชาชนได้มี เส้นทางคมนาคมที่ สะดวกรวดเร็ว และ ได้มาตรฐาน ในการสัญจรไปมา	ถนน คสล.กว้าง ๕ ม. ยาว ๑๑๑ ม. หนา ๐.๑๕ ม.	๒๕๐,๐๐๐	๒๕๐,๐๐๐	๒๕๐,๐๐๐	๒๕๐,๐๐๐	๒๕๐,๐๐๐	จำนวน ระยะทางที่ ก่อสร้าง	การสัญจร - ขนส่งผลผลิต ทางการเกษตรมีความ สะดวกมากยิ่งขึ้น สามารถ รองรับการขยายตัวชุมชน และการท่องเที่ยวในท้องถิ่น อย่างยั่งยืน	กองช่าง อบต. ไชยราช

ที่	โครงการ/กิจกรรม	วัตถุประสงค์	เป้าหมาย (ผลผลิตของโครงการ)	งบประมาณ					ตัวชี้วัด (KPI)	ผลที่คาดว่าจะได้รับ	หน่วยงาน รับผิดชอบหลัก
				๒๕๖๖ (บาท)	๒๕๖๗ (บาท)	๒๕๖๘ (บาท)	๒๕๖๙ (บาท)	๒๕๗๐ (บาท)			
๒๓	ก่อสร้างถนน คสล. สายซอย หน้าโรงเรียน หมู่ที่ ๒ บ้านคอกอ้ายเผือก	เพื่อให้ประชาชนได้มี เส้นทางคมนาคมที่ สะดวกรวดเร็ว และ ได้มาตรฐาน ในการสัญจรไปมา	ถนน คสล.กว้าง ๔.๐๐ เมตร ยาว ๑๘๐.๐๐ เมตร หนา ๐.๑๕ เมตร ไหล่ทางข้างละ ๐.๕๐ เมตร พื้นที่ ไม่น้อยกว่า ๗๒๐.๐๐ ตารางเมตร	๔๘๐,๐๐๐	-	-	-	-	จำนวน ระยะทางที่ ก่อสร้าง	การสัญจร - ขนส่งผลผลิต ทางการเกษตรมีความ สะดวกมากยิ่งขึ้น สามารถ รองรับการขยายตัวชุมชน และการท่องเที่ยวในท้องถิ่น อย่างยั่งยืน	กองช่าง อบต. ไชยราช
๒๔	ก่อสร้างถนน คสล.สายช่อง สามแก้ว หมู่ที่ ๒ บ้านคอกอ้าย เผือก	เพื่อให้ประชาชนได้มี เส้นทางคมนาคมที่ สะดวกรวดเร็ว และ ได้มาตรฐาน ในการสัญจรไปมา	ถนน คสล.กว้าง ๕ ม. ยาว ๓๐๐ ม. หนา ๐.๑๕ ม.	๕๐๐,๐๐๐	๕๐๐,๐๐๐	๕๐๐,๐๐๐	๕๐๐,๐๐๐	๕๐๐,๐๐๐	จำนวน ระยะทางที่ ก่อสร้าง	การสัญจร - ขนส่งผลผลิต ทางการเกษตรมีความ สะดวกมากยิ่งขึ้น สามารถ รองรับการขยายตัวชุมชน และการท่องเที่ยวในท้องถิ่น อย่างยั่งยืน	กองช่าง อบต. ไชยราช
๒๕	ก่อสร้างถนน คสล.สายยางขวาง หมู่ที่ ๒ บ้านคอกอ้ายเผือก	เพื่อให้ประชาชนได้มี เส้นทางคมนาคมที่ สะดวกรวดเร็ว และ ได้มาตรฐาน ในการสัญจรไปมา	ถนน คสล.กว้าง ๕ ม. ยาว ๒๕๐ ม. หนา ๐.๑๕ ม.	๕๐๐,๐๐๐	๕๐๐,๐๐๐	๕๐๐,๐๐๐	๕๐๐,๐๐๐	๕๐๐,๐๐๐	จำนวน ระยะทางที่ ก่อสร้าง	การสัญจร - ขนส่งผลผลิต ทางการเกษตรมีความ สะดวกมากยิ่งขึ้น สามารถ รองรับการขยายตัวชุมชน และการท่องเที่ยวในท้องถิ่น อย่างยั่งยืน	กองช่าง อบต. ไชยราช
๒๖	ก่อสร้างถนน คสล.สายเพชร เจริญ ซอย ๑ หมู่ที่ ๒ บ้าน คอกอ้ายเผือก	เพื่อให้ประชาชนได้มี เส้นทางคมนาคมที่ สะดวกรวดเร็ว และ ได้มาตรฐาน ในการสัญจรไปมา	ถนน คสล.กว้าง ๔ ม. ยาว ๓๕๐ ม. หนา ๐.๑๕ ม.	๕๐๐,๐๐๐	๕๐๐,๐๐๐	๕๐๐,๐๐๐	๕๐๐,๐๐๐	๕๐๐,๐๐๐	จำนวน ระยะทางที่ ก่อสร้าง	การสัญจร - ขนส่งผลผลิต ทางการเกษตรมีความ สะดวกมากยิ่งขึ้น สามารถ รองรับการขยายตัวชุมชน และการท่องเที่ยวในท้องถิ่น อย่างยั่งยืน	กองช่าง อบต. ไชยราช

ที่	โครงการ/กิจกรรม	วัตถุประสงค์	เป้าหมาย (ผลผลิตของโครงการ)	งบประมาณ					ตัวชี้วัด (KPI)	ผลที่คาดว่าจะ ได้รับ	หน่วยงาน รับผิดชอบหลัก
				๒๕๖๖ (บาท)	๒๕๖๗ (บาท)	๒๕๖๘ (บาท)	๒๕๖๙ (บาท)	๒๕๗๐ (บาท)			
๒๗	ก่อสร้างถนน คสล.สายซอย ช่องกุ๊กก๊ก หมู่ที่ ๒ บ้านคอก อ้ายเผือก	เพื่อให้ประชาชนได้มี เส้นทางคมนาคมที่ สะดวกรวดเร็ว และ ได้มาตรฐาน ในการสัญจรไปมา	ถนน คสล.กว้าง ๔ ม. ยาว ๑๕๐ ม. หนา ๐.๑๕ ม.	-	๕๐๐,๐๐๐	๕๐๐,๐๐๐	๕๐๐,๐๐๐	๕๐๐,๐๐๐	จำนวน ระยะทางที่ ก่อสร้าง	การสัญจร – ขนส่งผลผลิต ทางการเกษตรมีความ สะดวกมากยิ่งขึ้น สามารถ รองรับการขยายตัวชุมชน และการท่องเที่ยวในท้องถิ่น อย่างยั่งยืน	กองช่าง อบต. ไชยราช
๒๘	ก่อสร้างถนน คสล. สายหินเทิน หมู่ที่ ๒ บ้านคอกอ้ายเผือก	เพื่อให้ประชาชนได้มี เส้นทางคมนาคมที่ สะดวกรวดเร็ว และ ได้มาตรฐาน ในการสัญจรไปมา	ถนน คสล.กว้าง ๕ ม. ยาว ๓๐๐ ม. หนา ๐.๑๕ ม.	-	๕๐๐,๐๐๐	๕๐๐,๐๐๐	๕๐๐,๐๐๐	๕๐๐,๐๐๐	จำนวน ระยะทางที่ ก่อสร้าง	การสัญจร – ขนส่งผลผลิต ทางการเกษตรมีความ สะดวกมากยิ่งขึ้น สามารถ รองรับการขยายตัวชุมชน และการท่องเที่ยวในท้องถิ่น อย่างยั่งยืน	กองช่าง อบต. ไชยราช
๒๙	ก่อสร้างถนน คสล. สายหินเทิน – เขานก หมู่ที่ ๒ บ้านคอกอ้าย เผือก	เพื่อให้ประชาชนได้มี เส้นทางคมนาคมที่ สะดวกรวดเร็ว และ ได้มาตรฐาน ในการสัญจรไปมา	ถนน คสล.กว้าง ๕ ม. ยาว ๓๐๐ ม. หนา ๐.๑๕ ม.	-	๕๐๐,๐๐๐	๕๐๐,๐๐๐	๕๐๐,๐๐๐	๕๐๐,๐๐๐	จำนวน ระยะทางที่ ก่อสร้าง	การสัญจร – ขนส่งผลผลิต ทางการเกษตรมีความ สะดวกมากยิ่งขึ้น สามารถ รองรับการขยายตัวชุมชน และการท่องเที่ยวในท้องถิ่น อย่างยั่งยืน	กองช่าง อบต. ไชยราช
๓๐	ก่อสร้างถนน คสล.สายหินเทิน – เขานก ซอย ๑ หมู่ที่ ๒ บ้าน คอกอ้ายเผือก	เพื่อให้ประชาชนได้มี เส้นทางคมนาคมที่ สะดวกรวดเร็ว และ ได้มาตรฐาน ในการสัญจรไปมา	ถนน คสล.กว้าง ๔ ม. ยาว ๔๕๐ ม. หนา ๐.๑๕ ม.	-	๕๐๐,๐๐๐	๕๐๐,๐๐๐	๕๐๐,๐๐๐	๕๐๐,๐๐๐	จำนวน ระยะทางที่ ก่อสร้าง	การสัญจร – ขนส่งผลผลิต ทางการเกษตรมีความ สะดวกมากยิ่งขึ้น สามารถ รองรับการขยายตัวชุมชน และการท่องเที่ยวในท้องถิ่น อย่างยั่งยืน	กองช่าง อบต. ไชยราช

ที่	โครงการ/กิจกรรม	วัตถุประสงค์	เป้าหมาย (ผลผลิตของโครงการ)	งบประมาณ					ตัวชี้วัด (KPI)	ผลที่คาดว่าจะ ได้รับ	หน่วยงาน รับผิดชอบหลัก
				๒๕๖๖ (บาท)	๒๕๖๗ (บาท)	๒๕๖๘ (บาท)	๒๕๖๙ (บาท)	๒๕๗๐ (บาท)			
๓๑	ก่อสร้างถนน คสล.สายโปร่งเตย - เขาไผ่ หมู่ที่ ๒ บ้านคอก อ้ายเผือก	เพื่อให้ประชาชนได้มี เส้นทางคมนาคมที่ สะดวกรวดเร็ว และ ได้มาตรฐาน ในการสัญจรไปมา	ถนน คสล.กว้าง ๕ ม. ยาว ๓๐๐ ม. หนา ๐.๑๕ ม.	-	๕๐๐,๐๐๐	๕๐๐,๐๐๐	๕๐๐,๐๐๐	๕๐๐,๐๐๐	จำนวน ระยะทางที่ ก่อสร้าง	การสัญจร - ขนส่งผลผลิต ทางการเกษตรมีความ สะดวกมากยิ่งขึ้น สามารถ รองรับการขยายตัวชุมชน และการท่องเที่ยวในท้องถิ่น อย่างยั่งยืน	กองช่าง อบต. ไชยราช
๓๒	ก่อสร้างถนน คสล.สายโปร่งเตย ซอย ๑ หมู่ที่ ๒ บ้านคอกอ้าย เผือก	เพื่อให้ประชาชนได้มี เส้นทางคมนาคมที่ สะดวกรวดเร็ว และ ได้มาตรฐาน ในการสัญจรไปมา	ถนน คสล.กว้าง ๔ ม. ยาว ๔๐๐ ม. หนา ๐.๑๕ ม.	-	๕๐๐,๐๐๐	๕๐๐,๐๐๐	๕๐๐,๐๐๐	๕๐๐,๐๐๐	จำนวน ระยะทางที่ ก่อสร้าง	การสัญจร - ขนส่งผลผลิต ทางการเกษตรมีความ สะดวกมากยิ่งขึ้น สามารถ รองรับการขยายตัวชุมชน และการท่องเที่ยวในท้องถิ่น อย่างยั่งยืน	กองช่าง อบต. ไชยราช
๓๓	ก่อสร้างถนน คสล. ซอยหน้า โรงเรียนบ้านข้างเผือก - หมู่ ๖ หมู่ที่ ๒ บ้านคอกอ้ายเผือก	เพื่อให้ประชาชนได้มี เส้นทางคมนาคมที่ สะดวกรวดเร็ว และ ได้มาตรฐาน ในการสัญจรไปมา	ถนน คสล.กว้าง ๔ ม. ยาว ๓๕๐ ม. หนา ๐.๑๕ ม.	-	๕๐๐,๐๐๐	๕๐๐,๐๐๐	๕๐๐,๐๐๐	๕๐๐,๐๐๐	จำนวน ระยะทางที่ ก่อสร้าง	การสัญจร - ขนส่งผลผลิต ทางการเกษตรมีความ สะดวกมากยิ่งขึ้น สามารถ รองรับการขยายตัวชุมชน และการท่องเที่ยวในท้องถิ่น อย่างยั่งยืน	กองช่าง อบต. ไชยราช
๓๔	ก่อสร้างถนน คสล.สายหินเทิน ซอย ๑ หมู่ที่ ๒ บ้านคอกอ้าย เผือก	เพื่อให้ประชาชนได้มี เส้นทางคมนาคมที่ สะดวกรวดเร็ว และ ได้มาตรฐาน ในการสัญจรไปมา	ถนน คสล.กว้าง ๔ ม. ยาว ๓๕๐ ม. หนา ๐.๑๕ ม.	-	๕๐๐,๐๐๐	๕๐๐,๐๐๐	๕๐๐,๐๐๐	๕๐๐,๐๐๐	จำนวน ระยะทางที่ ก่อสร้าง	การสัญจร - ขนส่งผลผลิต ทางการเกษตรมีความ สะดวกมากยิ่งขึ้น สามารถ รองรับการขยายตัวชุมชน และการท่องเที่ยวในท้องถิ่น อย่างยั่งยืน	กองช่าง อบต. ไชยราช

ที่	โครงการ/กิจกรรม	วัตถุประสงค์	เป้าหมาย (ผลผลิตของโครงการ)	งบประมาณ					ตัวชี้วัด (KPI)	ผลที่คาดว่าจะได้รับ	หน่วยงาน รับผิดชอบหลัก
				๒๕๖๖ (บาท)	๒๕๖๗ (บาท)	๒๕๖๘ (บาท)	๒๕๖๙ (บาท)	๒๕๗๐ (บาท)			
๓๕	ก่อสร้างถนน คสล.สายหินเทิน ซอย ๒ หมู่ที่ ๒ บ้านคอกอ้าย เผือก	เพื่อให้ประชาชนได้มี เส้นทางคมนาคมที่ สะดวกรวดเร็ว และ ได้มาตรฐาน ในการสัญจรไปมา	ถนน คสล.กว้าง ๔ ม. ยาว ๓๕๐ ม. หนา ๐.๑๕ ม.	-	๕๐๐,๐๐๐	๕๐๐,๐๐๐	๕๐๐,๐๐๐	๕๐๐,๐๐๐	จำนวน ระยะทางที่ ก่อสร้าง	การสัญจร – ขนส่งผลผลิต ทางการเกษตรมีความ สะดวกมากยิ่งขึ้น สามารถ รองรับการขยายตัวชุมชน และการท่องเที่ยวในท้องถิ่น อย่างยั่งยืน	กองช่าง อบต. ไชยราช
๓๖	ก่อสร้างถนนลูกรัง สายซอย หน้าโรงเรียน บ้านข้างเผือก – หมู่ ๖ หมู่ที่ ๒ บ้านคอกอ้าย เผือก	เพื่อให้ประชาชนได้มี เส้นทางคมนาคมที่ สะดวกรวดเร็ว และ ได้มาตรฐาน ในการสัญจรไปมา	ถนนลูกรัง กว้าง ๔ ม. ยาว ๒,๐๐๐ ม.	-	๕๐๐,๐๐๐	๕๐๐,๐๐๐	๕๐๐,๐๐๐	๕๐๐,๐๐๐	จำนวน ระยะทางที่ ก่อสร้าง	การสัญจร – ขนส่งผลผลิต ทางการเกษตรมีความ สะดวกมากยิ่งขึ้น สามารถ รองรับการขยายตัวชุมชน และการท่องเที่ยวในท้องถิ่น อย่างยั่งยืน	กองช่าง อบต. ไชยราช
๓๗	ก่อสร้างถนน คสล.สายแยก กระเทียมโทน หมู่ที่ ๓ บ้านบาง เจริญ	เพื่อให้ประชาชนได้มี เส้นทางคมนาคมที่ สะดวกรวดเร็ว และ ได้มาตรฐาน ในการสัญจรไปมา	ถนน คสล.กว้าง ๔ ม. ยาว ๓๕๐ ม. หนา ๐.๑๕ ม.	-	๕๐๐,๐๐๐	๕๐๐,๐๐๐	๕๐๐,๐๐๐	๕๐๐,๐๐๐	จำนวน ระยะทางที่ ก่อสร้าง	การสัญจร – ขนส่งผลผลิต ทางการเกษตรมีความ สะดวกมากยิ่งขึ้น สามารถ รองรับการขยายตัวชุมชน และการท่องเที่ยวในท้องถิ่น อย่างยั่งยืน	กองช่าง อบต. ไชยราช
๓๘	ก่อสร้างถนน คสล. สายเนิน สวรรค์ – โปรงตะเคียน หมู่ที่ ๓ บ้านบางเจริญ	เพื่อให้ประชาชนได้มี เส้นทางคมนาคมที่ สะดวกรวดเร็ว และ ได้มาตรฐาน ในการสัญจรไปมา	ถนน คสล.กว้าง ๕ ม. ยาว ๓๐๐ ม. หนา ๐.๑๕ ม.	-	๕๐๐,๐๐๐	๕๐๐,๐๐๐	๕๐๐,๐๐๐	๕๐๐,๐๐๐	จำนวน ระยะทางที่ ก่อสร้าง	การสัญจร – ขนส่งผลผลิต ทางการเกษตรมีความ สะดวกมากยิ่งขึ้น สามารถ รองรับการขยายตัวชุมชน และการท่องเที่ยวในท้องถิ่น อย่างยั่งยืน	กองช่าง อบต. ไชยราช

ที่	โครงการ/กิจกรรม	วัตถุประสงค์	เป้าหมาย (ผลผลิตของโครงการ)	งบประมาณ					ตัวชี้วัด (KPI)	ผลที่คาดว่าจะได้รับ	หน่วยงาน รับผิดชอบหลัก
				๒๕๖๖ (บาท)	๒๕๖๗ (บาท)	๒๕๖๘ (บาท)	๒๕๖๙ (บาท)	๒๕๗๐ (บาท)			
๓๙	ก่อสร้างถนน คสล.สายเนิน สวรรค์ – ซอย ๑ หมู่ที่ ๓ บ้านบางเจริญ	เพื่อให้ประชาชนได้มี เส้นทางคมนาคมที่ สะดวกรวดเร็ว และ ได้มาตรฐาน ในการสัญจรไปมา	ถนน คสล.กว้าง ๕ ม. ยาว ๓๐๐ ม. หนา ๐.๑๕ ม.	-	๕๐๐,๐๐๐	๕๐๐,๐๐๐	๕๐๐,๐๐๐	๕๐๐,๐๐๐	จำนวน ระยะทางที่ ก่อสร้าง	การสัญจร – ขนส่งผลผลิต ทางการเกษตรมีความ สะดวกมากยิ่งขึ้น สามารถ รองรับการขยายตัวชุมชน และการท่องเที่ยวในท้องถิ่น อย่างยั่งยืน	กองช่าง อบต. ไชยราช
๔๐	ก่อสร้างถนน คสล.สายเนิน สวรรค์ – ซอย ๒ หมู่ที่ ๓ บ้านบางเจริญ	เพื่อให้ประชาชนได้มี เส้นทางคมนาคมที่ สะดวกรวดเร็ว และ ได้มาตรฐาน ในการสัญจรไปมา	ถนน คสล.กว้าง ๕ ม. ยาว ๓๐๐ ม. หนา ๐.๑๕ ม.	-	๕๐๐,๐๐๐	๕๐๐,๐๐๐	๕๐๐,๐๐๐	๕๐๐,๐๐๐	จำนวน ระยะทางที่ ก่อสร้าง	การสัญจร – ขนส่งผลผลิต ทางการเกษตรมีความ สะดวกมากยิ่งขึ้น สามารถ รองรับการขยายตัวชุมชน และการท่องเที่ยวในท้องถิ่น อย่างยั่งยืน	กองช่าง อบต. ไชยราช
๔๑	ก่อสร้างถนน คสล.สายเนิน สวรรค์ – ซอย ๓ หมู่ที่ ๓ บ้านบางเจริญ	เพื่อให้ประชาชนได้มี เส้นทางคมนาคมที่ สะดวกรวดเร็ว และ ได้มาตรฐาน ในการสัญจรไปมา	ถนน คสล.กว้าง ๕ ม. ยาว ๓๐๐ ม. หนา ๐.๑๕ ม.	-	๕๐๐,๐๐๐	๕๐๐,๐๐๐	๕๐๐,๐๐๐	๕๐๐,๐๐๐	จำนวน ระยะทางที่ ก่อสร้าง	การสัญจร – ขนส่งผลผลิต ทางการเกษตรมีความ สะดวกมากยิ่งขึ้น สามารถ รองรับการขยายตัวชุมชน และการท่องเที่ยวในท้องถิ่น อย่างยั่งยืน	กองช่าง อบต. ไชยราช
๔๒	ก่อสร้างถนน คสล.สายหลังวัด – ไปรุ่งตะเคียน หมู่ที่ ๓ บ้าน บางเจริญ	เพื่อให้ประชาชนได้มี เส้นทางคมนาคมที่ สะดวกรวดเร็ว และ ได้มาตรฐาน ในการสัญจรไปมา	ถนน คสล.กว้าง ๕ ม. ยาว ๓๐๐ ม. หนา ๐.๑๕ ม.	-	๕๐๐,๐๐๐	๕๐๐,๐๐๐	๕๐๐,๐๐๐	๕๐๐,๐๐๐	จำนวน ระยะทางที่ ก่อสร้าง	การสัญจร – ขนส่งผลผลิต ทางการเกษตรมีความ สะดวกมากยิ่งขึ้น สามารถ รองรับการขยายตัวชุมชน และการท่องเที่ยวในท้องถิ่น อย่างยั่งยืน	กองช่าง อบต. ไชยราช

ที่	โครงการ/กิจกรรม	วัตถุประสงค์	เป้าหมาย (ผลผลิตของโครงการ)	งบประมาณ					ตัวชี้วัด (KPI)	ผลที่คาดว่าจะ ได้รับ	หน่วยงาน รับผิดชอบหลัก
				๒๕๖๖ (บาท)	๒๕๖๗ (บาท)	๒๕๖๘ (บาท)	๒๕๖๙ (บาท)	๒๕๗๐ (บาท)			
๔๓	ก่อสร้างถนน คสล.สายหลังวัด - เนินสวรรค์ หมู่ที่ ๓ บ้าน บางเจริญ	เพื่อให้ประชาชนได้มี เส้นทางคมนาคมที่ สะดวกรวดเร็ว และ ได้มาตรฐาน ในการสัญจรไปมา	ถนน คสล.กว้าง ๕ ม. ยาว ๓๐๐ ม. หนา ๐.๑๕ ม.	-	๕๐๐,๐๐๐	๕๐๐,๐๐๐	๕๐๐,๐๐๐	๕๐๐,๐๐๐	จำนวน ระยะทางที่ ก่อสร้าง	การสัญจร - ขนส่งผลผลิต ทางการเกษตรมีความ สะดวกมากยิ่งขึ้น สามารถ รองรับการขยายตัวชุมชน และการท่องเที่ยวในท้องถิ่น อย่างยั่งยืน	กองช่าง อบต. ไชยราช
๔๔	ก่อสร้างถนน คสล.สายเขาไผ่ ซอย ๑ หมู่ที่ ๓ บ้านบางเจริญ	เพื่อให้ประชาชนได้มี เส้นทางคมนาคมที่ สะดวกรวดเร็ว และ ได้มาตรฐาน ในการสัญจรไปมา	ถนน คสล.กว้าง ๕ ม. ยาว ๓๐๐ ม. หนา ๐.๑๕ ม.	-	๕๐๐,๐๐๐	๕๐๐,๐๐๐	๕๐๐,๐๐๐	๕๐๐,๐๐๐	จำนวน ระยะทางที่ ก่อสร้าง	การสัญจร - ขนส่งผลผลิต ทางการเกษตรมีความ สะดวกมากยิ่งขึ้น สามารถ รองรับการขยายตัวชุมชน และการท่องเที่ยวในท้องถิ่น อย่างยั่งยืน	กองช่าง อบต. ไชยราช
๔๕	ก่อสร้างถนน คสล.สายเขาไผ่ ซอย ๒ หมู่ที่ ๓ บ้านบางเจริญ	เพื่อให้ประชาชนได้มี เส้นทางคมนาคมที่ สะดวกรวดเร็ว และ ได้มาตรฐาน ในการสัญจรไปมา	ถนน คสล.กว้าง ๕ ม. ยาว ๓๐๐ ม. หนา ๐.๑๕ ม.	-	๕๐๐,๐๐๐	๕๐๐,๐๐๐	๕๐๐,๐๐๐	๕๐๐,๐๐๐	จำนวน ระยะทางที่ ก่อสร้าง	การสัญจร - ขนส่งผลผลิต ทางการเกษตรมีความ สะดวกมากยิ่งขึ้น สามารถ รองรับการขยายตัวชุมชน และการท่องเที่ยวในท้องถิ่น อย่างยั่งยืน	กองช่าง อบต. ไชยราช
๔๖	ก่อสร้างถนน คสล. สายเขาไผ่ ซอย ๓ หมู่ที่ ๓ บ้านบางเจริญ	เพื่อให้ประชาชนได้มี เส้นทางคมนาคมที่ สะดวกรวดเร็ว และ ได้มาตรฐาน ในการสัญจรไปมา	ถนน คสล.กว้าง ๕ ม. ยาว ๓๐๐ ม. หนา ๐.๑๕ ม.	-	๕๐๐,๐๐๐	๕๐๐,๐๐๐	๕๐๐,๐๐๐	๕๐๐,๐๐๐	จำนวน ระยะทางที่ ก่อสร้าง	การสัญจร - ขนส่งผลผลิต ทางการเกษตรมีความ สะดวกมากยิ่งขึ้น สามารถ รองรับการขยายตัวชุมชน และการท่องเที่ยวในท้องถิ่น อย่างยั่งยืน	กองช่าง อบต. ไชยราช

ที่	โครงการ/กิจกรรม	วัตถุประสงค์	เป้าหมาย (ผลผลิตของโครงการ)	งบประมาณ					ตัวชี้วัด (KPI)	ผลที่คาดว่าจะได้รับ	หน่วยงาน รับผิดชอบหลัก
				๒๕๖๖ (บาท)	๒๕๖๗ (บาท)	๒๕๖๘ (บาท)	๒๕๖๙ (บาท)	๒๕๗๐ (บาท)			
๔๗	ก่อสร้างถนน คสล. สาย รพช.- เขาไผ่ หมู่ที่ ๓ บ้านบางเจริญ	เพื่อให้ประชาชนได้มี เส้นทางคมนาคมที่ สะดวกรวดเร็ว และ ได้มาตรฐาน ในการสัญจรไปมา	ถนน คสล. กว้าง ๕ ม. ยาว ๓๐๐ ม. หนา ๐.๑๕ ม.	-	๕๐๐,๐๐๐	๕๐๐,๐๐๐	๕๐๐,๐๐๐	๕๐๐,๐๐๐	จำนวน ระยะทางที่ ก่อสร้าง	การสัญจร – ขนส่งผลผลิต ทางการเกษตรมีความ สะดวกมากยิ่งขึ้น สามารถ รองรับการขยายตัวชุมชน และการท่องเที่ยวในท้องถิ่น อย่างยั่งยืน	กองช่าง อบต. ไชยราช
๔๘	ก่อสร้างถนน คสล.สายหลัง เขื่อน – ซอย ๑ หมู่ที่ ๓ บ้าน บางเจริญ	เพื่อให้ประชาชนได้มี เส้นทางคมนาคมที่ สะดวกรวดเร็ว และ ได้มาตรฐาน ในการสัญจรไปมา	ถนน คสล. กว้าง ๔.๐๐ เมตร ยาว ๑๘๐.๐๐ เมตร หนา ๐.๑๕ เมตร ไหล่ทางข้างละ ๐.๕๐ เมตร พื้นที่ไม่น้อยกว่า ๗๒๐.๐๐ ตาราง เมตร	๔๘๖,๕๐๐	-	-	-	-	จำนวน ระยะทางที่ ก่อสร้าง	การสัญจร – ขนส่งผลผลิต ทางการเกษตรมีความ สะดวกมากยิ่งขึ้น สามารถ รองรับการขยายตัวชุมชน และการท่องเที่ยวในท้องถิ่น อย่างยั่งยืน	กองช่าง อบต. ไชยราช
๔๙	ก่อสร้างถนน คสล.สายหลัง เขื่อน – ซอย ๒ หมู่ที่ ๓ บ้าน บางเจริญ	เพื่อให้ประชาชนได้มี เส้นทางคมนาคมที่ สะดวกรวดเร็ว และ ได้มาตรฐาน ในการสัญจรไปมา	ถนน คสล. กว้าง ๕ ม. ยาว ๓๐๐ ม. หนา ๐.๑๕ ม.	๕๐๐,๐๐๐	๕๐๐,๐๐๐	-	-	-	จำนวน ระยะทางที่ ก่อสร้าง	การสัญจร – ขนส่งผลผลิต ทางการเกษตรมีความ สะดวกมากยิ่งขึ้น สามารถ รองรับการขยายตัวชุมชน และการท่องเที่ยวในท้องถิ่น อย่างยั่งยืน	กองช่าง อบต. ไชยราช
๕๐	ก่อสร้างถนน คสล. สายหลัง เขื่อน – เขาไผ่ หมู่ที่ ๓ บ้าน บางเจริญ	เพื่อให้ประชาชนได้มี เส้นทางคมนาคมที่ สะดวกรวดเร็ว และ ได้มาตรฐาน ในการสัญจรไปมา	ถนน คสล. กว้าง ๕ ม. ยาว ๓๐๐ ม. หนา ๐.๑๕ ม.	-	๕๐๐,๐๐๐	๕๐๐,๐๐๐	๕๐๐,๐๐๐	๕๐๐,๐๐๐	จำนวน ระยะทางที่ ก่อสร้าง	การสัญจร – ขนส่งผลผลิต ทางการเกษตรมีความ สะดวกมากยิ่งขึ้น สามารถ รองรับการขยายตัวชุมชน และการท่องเที่ยวในท้องถิ่น อย่างยั่งยืน	กองช่าง อบต. ไชยราช

ที่	โครงการ/กิจกรรม	วัตถุประสงค์	เป้าหมาย (ผลผลิตของโครงการ)	งบประมาณ					ตัวชี้วัด (KPI)	ผลที่คาดว่าจะ ได้รับ	หน่วยงาน รับผิดชอบหลัก
				๒๕๖๖ (บาท)	๒๕๖๗ (บาท)	๒๕๖๘ (บาท)	๒๕๖๙ (บาท)	๒๕๗๐ (บาท)			
๕๑	ก่อสร้างถนน คสล. สายรพช. – หน้าเขื่อน หมู่ที่ ๓ บ้านบาง เจริญ	เพื่อให้ประชาชนได้มี เส้นทางคมนาคมที่ สะดวกรวดเร็ว และ ได้มาตรฐาน ในการสัญจรไปมา	ถนน คสล.กว้าง ๕ ม. ยาว ๒๐๐ ม. หนา ๐.๑๕ ม.	-	๕๐๐,๐๐๐	๕๐๐,๐๐๐	๕๐๐,๐๐๐	๕๐๐,๐๐๐	จำนวน ระยะทางที่ ก่อสร้าง	การสัญจร – ขนส่งผลผลิต ทางการเกษตรมีความ สะดวกมากยิ่งขึ้น สามารถ รองรับการขยายตัวชุมชน และการท่องเที่ยวในท้องถิ่น อย่างยั่งยืน	กองช่าง อบต. ไชยราช
๕๒	ก่อสร้างถนน คสล.สายซอยหน้า เขื่อน หมู่ที่ ๓ บ้านบางเจริญ	เพื่อให้ประชาชนได้มี เส้นทางคมนาคมที่ สะดวกรวดเร็ว และ ได้มาตรฐาน ในการสัญจรไปมา	ถนน คสล.กว้าง ๕ ม. ยาว ๑๐๐ ม. หนา ๐.๑๕ ม.	-	๕๐๐,๐๐๐	๕๐๐,๐๐๐	๕๐๐,๐๐๐	๕๐๐,๐๐๐	จำนวน ระยะทางที่ ก่อสร้าง	การสัญจร – ขนส่งผลผลิต ทางการเกษตรมีความ สะดวกมากยิ่งขึ้น สามารถ รองรับการขยายตัวชุมชน และการท่องเที่ยวในท้องถิ่น อย่างยั่งยืน	กองช่าง อบต. ไชยราช
๕๓	ก่อสร้างถนน คสล.สายเขาไผ่ – โปร่งตะเคียน หมู่ที่ ๓ บ้านบาง เจริญ	เพื่อให้เกิดความ ปลอดภัยในชีวิตและ ทรัพย์สินและเพื่อให้ เกิดความสะดวกใน การสัญจรไปมา	ถนน คสล.กว้าง ๕ ม. ยาว ๓๐๐ ม. หนา ๐.๑๕ ม.	-	๕๐๐,๐๐๐	๕๐๐,๐๐๐	๕๐๐,๐๐๐	๕๐๐,๐๐๐	จำนวน ระยะทางที่ ก่อสร้าง	การสัญจร – ขนส่งผลผลิต ทางการเกษตรมีความ สะดวกมากยิ่งขึ้น สามารถ รองรับการขยายตัวชุมชน และการท่องเที่ยวในท้องถิ่น อย่างยั่งยืน	กองช่าง อบต. ไชยราช
๕๔	ก่อสร้างถนน คสล. สายเขาไผ่ – หินเพิง หมู่ที่ ๓ บ้านบางเจริญ	เพื่อให้เกิดความ ปลอดภัยในชีวิตและ ทรัพย์สินและเพื่อให้ เกิดความสะดวกใน การสัญจรไปมา	ถนน คสล.กว้าง ๕ ม. ยาว ๓๐๐ ม. หนา ๐.๑๕ ม.	-	๕๐๐,๐๐๐	๕๐๐,๐๐๐	๕๐๐,๐๐๐	๕๐๐,๐๐๐	จำนวน ระยะทางที่ ก่อสร้าง	การสัญจร – ขนส่งผลผลิต ทางการเกษตรมีความ สะดวกมากยิ่งขึ้น สามารถ รองรับการขยายตัวชุมชน และการท่องเที่ยวในท้องถิ่น อย่างยั่งยืน	กองช่าง อบต. ไชยราช

ที่	โครงการ/กิจกรรม	วัตถุประสงค์	เป้าหมาย (ผลผลิตของโครงการ)	งบประมาณ					ตัวชี้วัด (KPI)	ผลที่คาดว่าจะได้รับ	หน่วยงาน รับผิดชอบหลัก
				๒๕๖๖ (บาท)	๒๕๖๗ (บาท)	๒๕๖๘ (บาท)	๒๕๖๙ (บาท)	๒๕๗๐ (บาท)			
๕๕	ก่อสร้างถนน คสล.สายบาง เจริญ ซอย ๑ หมู่ที่ ๓ บ้าน บางเจริญ	เพื่อให้เกิดความ ปลอดภัยในชีวิตและ ทรัพย์สินและเพื่อให้ เกิดความสะดวกใน การสัญจรไปมา	ถนน คสล.กว้าง ๕ ม. ยาว ๒๕๐ ม. หนา ๐.๑๕ ม.	-	๕๐๐,๐๐๐	๕๐๐,๐๐๐	๕๐๐,๐๐๐	๕๐๐,๐๐๐	จำนวน ระยะทางที่ ก่อสร้าง	การสัญจร – ขนส่งผลผลิต ทางการเกษตรมีความ สะดวกมากยิ่งขึ้น สามารถ รองรับการขยายตัวชุมชน และการท่องเที่ยวในท้องถิ่น อย่างยั่งยืน	กองช่าง อบต. ไชยราช
๕๖	ก่อสร้างถนน คสล. สายบาง เจริญ ซอย ๑/๑ หมู่ที่ ๓ บ้าน บางเจริญ	เพื่อให้เกิดความ ปลอดภัยในชีวิตและ ทรัพย์สินและเพื่อให้ เกิดความสะดวกใน การสัญจรไปมา	ถนน คสล.กว้าง ๕ ม. ยาว ๓๐๐ ม. หนา ๐.๑๕ ม.	-	๕๐๐,๐๐๐	๕๐๐,๐๐๐	๕๐๐,๐๐๐	๕๐๐,๐๐๐	จำนวน ระยะทางที่ ก่อสร้าง	การสัญจร – ขนส่งผลผลิต ทางการเกษตรมีความ สะดวกมากยิ่งขึ้น สามารถ รองรับการขยายตัวชุมชน และการท่องเที่ยวในท้องถิ่น อย่างยั่งยืน	กองช่าง อบต. ไชยราช
๕๗	ก่อสร้างถนน คสล.สายบาง เจริญ ซอย ๑/๒ หมู่ที่ ๓ บ้าน บางเจริญ	เพื่อให้เกิดความ ปลอดภัยในชีวิตและ ทรัพย์สินและเพื่อให้ เกิดความสะดวกใน การสัญจรไปมา	ถนน คสล.กว้าง ๕ ม. ยาว ๓๐๐ ม. หนา ๐.๑๕ ม.	-	๕๐๐,๐๐๐	๕๐๐,๐๐๐	๕๐๐,๐๐๐	๕๐๐,๐๐๐	จำนวน ระยะทางที่ ก่อสร้าง	การสัญจร – ขนส่งผลผลิต ทางการเกษตรมีความ สะดวกมากยิ่งขึ้น สามารถ รองรับการขยายตัวชุมชน และการท่องเที่ยวในท้องถิ่น อย่างยั่งยืน	กองช่าง อบต. ไชยราช
๕๘	ก่อสร้างถนน คสล. สายบาง เจริญ ซอย ๒ หมู่ที่ ๓ บ้าน บางเจริญ	เพื่อให้เกิดความ ปลอดภัยในชีวิตและ ทรัพย์สินและเพื่อให้ เกิดความสะดวกใน การสัญจรไปมา	ถนน คสล.กว้าง ๕ ม. ยาว ๒๗๕ ม. หนา ๐.๑๕ ม.	-	๕๐๐,๐๐๐	๕๐๐,๐๐๐	๕๐๐,๐๐๐	๕๐๐,๐๐๐	จำนวน ระยะทางที่ ก่อสร้าง	การสัญจร – ขนส่งผลผลิต ทางการเกษตรมีความ สะดวกมากยิ่งขึ้น สามารถ รองรับการขยายตัวชุมชน และการท่องเที่ยวในท้องถิ่น อย่างยั่งยืน	กองช่าง อบต. ไชยราช

ที่	โครงการ/กิจกรรม	วัตถุประสงค์	เป้าหมาย (ผลผลิตของโครงการ)	งบประมาณ					ตัวชี้วัด (KPI)	ผลที่คาดว่าจะได้รับ	หน่วยงาน รับผิดชอบหลัก
				๒๕๖๖ (บาท)	๒๕๖๗ (บาท)	๒๕๖๘ (บาท)	๒๕๖๙ (บาท)	๒๕๗๐ (บาท)			
๕๙	ก่อสร้างถนน คสล.สายบาง เจริญ ซอย ๒/๑ หมู่ที่ ๓ บ้าน บางเจริญ	เพื่อให้เกิดความ ปลอดภัยในชีวิตและ ทรัพย์สินและเพื่อให้ เกิดความสะดวกใน การสัญจรไปมา	ถนน คสล.กว้าง ๕ ม. ยาว ๓๐๐ ม. หนา ๐.๑๕ ม.	-	๕๐๐,๐๐๐	๕๐๐,๐๐๐	๕๐๐,๐๐๐	๕๐๐,๐๐๐	จำนวน ระยะทางที่ ก่อสร้าง	การสัญจร – ขนส่งผลผลิต ทางการเกษตรมีความ สะดวกมากยิ่งขึ้น สามารถ รองรับการขยายตัวชุมชน และการท่องเที่ยวในท้องถิ่น อย่างยั่งยืน	กองช่าง อบต. ไชยราช
๖๐	ก่อสร้างถนน คสล.สายบาง เจริญ ซอย ๒/๒ หมู่ที่ ๓ บ้านบางเจริญ	เพื่อให้เกิดความ ปลอดภัยในชีวิตและ ทรัพย์สินและเพื่อให้ เกิดความสะดวกใน การสัญจรไปมา	ถนน คสล.กว้าง ๔ ม. ยาว ๓๐๐ ม. หนา ๐.๑๕ ม.	-	๕๐๐,๐๐๐	๕๐๐,๐๐๐	๕๐๐,๐๐๐	๕๐๐,๐๐๐	จำนวน ระยะทางที่ ก่อสร้าง	การสัญจร – ขนส่งผลผลิต ทางการเกษตรมีความ สะดวกมากยิ่งขึ้น สามารถ รองรับการขยายตัวชุมชน และการท่องเที่ยวในท้องถิ่น อย่างยั่งยืน	กองช่าง อบต. ไชยราช
๖๑	ก่อสร้างถนน คสล.สายบาง เจริญ – ทองอินทร์ ซอย ๓ หมู่ ที่ ๓ บ้านบางเจริญ	เพื่อให้เกิดความ ปลอดภัยในชีวิตและ ทรัพย์สินและเพื่อให้ เกิดความสะดวกใน การสัญจรไปมา	ถนน คสล.กว้าง ๕ ม. ยาว ๓๐๐ ม. หนา ๐.๑๕ ม.	-	๕๐๐,๐๐๐	๕๐๐,๐๐๐	๕๐๐,๐๐๐	๕๐๐,๐๐๐	จำนวน ระยะทางที่ ก่อสร้าง	การสัญจร – ขนส่งผลผลิต ทางการเกษตรมีความ สะดวกมากยิ่งขึ้น สามารถ รองรับการขยายตัวชุมชน และการท่องเที่ยวในท้องถิ่น อย่างยั่งยืน	กองช่าง อบต. ไชยราช
๖๒	ก่อสร้างถนน คสล.สายบาง เจริญ – ทองอินทร์ ซอย ๓/๑ หมู่ที่ ๓ บ้านบางเจริญ	เพื่อให้เกิดความ ปลอดภัยในชีวิตและ ทรัพย์สินและเพื่อให้ เกิดความสะดวกใน การสัญจรไปมา	ถนน คสล.กว้าง ๕ ม. ยาว ๓๐๐ ม. หนา ๐.๑๕ ม.	-	๕๐๐,๐๐๐	๕๐๐,๐๐๐	๕๐๐,๐๐๐	๕๐๐,๐๐๐	จำนวน ระยะทางที่ ก่อสร้าง	การสัญจร – ขนส่งผลผลิต ทางการเกษตรมีความ สะดวกมากยิ่งขึ้น สามารถ รองรับการขยายตัวชุมชน และการท่องเที่ยวในท้องถิ่น อย่างยั่งยืน	กองช่าง อบต. ไชยราช

ที่	โครงการ/กิจกรรม	วัตถุประสงค์	เป้าหมาย (ผลผลิตของโครงการ)	งบประมาณ					ตัวชี้วัด (KPI)	ผลที่คาดว่าจะได้รับ	หน่วยงาน รับผิดชอบหลัก
				๒๕๖๖ (บาท)	๒๕๖๗ (บาท)	๒๕๖๘ (บาท)	๒๕๖๙ (บาท)	๒๕๗๐ (บาท)			
๖๓	ก่อสร้างถนน คสล.สายบางเจริญ – ทองอินทร์ ซอย ๓/๒ หมู่ที่ ๓ บ้านบางเจริญ	เพื่อให้เกิดความปลอดภัยในชีวิตและทรัพย์สินและเพื่อให้เกิดความสะดวกในการสัญจรไปมา	ถนน คสล.กว้าง ๕ ม. ยาว ๓๐๐ ม. หนา ๐.๑๕ ม.	-	๕๐๐,๐๐๐	๕๐๐,๐๐๐	๕๐๐,๐๐๐	๕๐๐,๐๐๐	จำนวนระยะทางที่ก่อสร้าง	การสัญจร – ขนส่งผลผลิตทางการเกษตรมีความสะดวกมากยิ่งขึ้น สามารถรองรับการขยายตัวชุมชนและการท่องเที่ยวในท้องถิ่นอย่างยั่งยืน	กองช่าง อบต. ไชยราช
๖๔	ก่อสร้างถนน คสล.สายบางเจริญ – ทองอินทร์ ซอย ๓/๓ หมู่ที่ ๓ บ้านบางเจริญ	เพื่อให้เกิดความปลอดภัยในชีวิตและทรัพย์สินและเพื่อให้เกิดความสะดวกในการสัญจรไปมา	ถนน คสล.กว้าง ๕ ม. ยาว ๓๐๐ ม. หนา ๐.๑๕ ม.	-	๕๐๐,๐๐๐	๕๐๐,๐๐๐	๕๐๐,๐๐๐	๕๐๐,๐๐๐	จำนวนระยะทางที่ก่อสร้าง	การสัญจร – ขนส่งผลผลิตทางการเกษตรมีความสะดวกมากยิ่งขึ้น สามารถรองรับการขยายตัวชุมชนและการท่องเที่ยวในท้องถิ่นอย่างยั่งยืน	กองช่าง อบต. ไชยราช
๖๕	ก่อสร้างถนน คสล. สายบางเจริญ ซอย ๔ หมู่ที่ ๓ บ้านบางเจริญ	เพื่อให้เกิดความปลอดภัยในชีวิตและทรัพย์สินและเพื่อให้เกิดความสะดวกในการสัญจรไปมา	ถนน คสล.กว้าง ๔ ม. ยาว ๒๐๐ ม. หนา ๐.๑๕ ม.	-	๕๐๐,๐๐๐	๕๐๐,๐๐๐	๕๐๐,๐๐๐	๕๐๐,๐๐๐	จำนวนระยะทางที่ก่อสร้าง	การสัญจร – ขนส่งผลผลิตทางการเกษตรมีความสะดวกมากยิ่งขึ้น สามารถรองรับการขยายตัวชุมชนและการท่องเที่ยวในท้องถิ่นอย่างยั่งยืน	กองช่าง อบต. ไชยราช
๖๖	ก่อสร้างถนน คสล. สายป่าสัก – ทัพฝั่ง หมู่ที่ ๓ บ้านบางเจริญ	เพื่อให้เกิดความปลอดภัยในชีวิตและทรัพย์สินและเพื่อให้เกิดความสะดวกในการสัญจรไปมา	ถนน คสล.กว้าง ๕ ม. ยาว ๓๐๐ ม. หนา ๐.๑๕ ม.	-	๕๐๐,๐๐๐	๕๐๐,๐๐๐	๕๐๐,๐๐๐	๕๐๐,๐๐๐	จำนวนระยะทางที่ก่อสร้าง	การสัญจร – ขนส่งผลผลิตทางการเกษตรมีความสะดวกมากยิ่งขึ้น สามารถรองรับการขยายตัวชุมชนและการท่องเที่ยวในท้องถิ่นอย่างยั่งยืน	กองช่าง อบต. ไชยราช

ที่	โครงการ/กิจกรรม	วัตถุประสงค์	เป้าหมาย (ผลผลิตของโครงการ)	งบประมาณ					ตัวชี้วัด (KPI)	ผลที่คาดว่าจะได้รับ	หน่วยงาน รับผิดชอบหลัก
				๒๕๖๖ (บาท)	๒๕๖๗ (บาท)	๒๕๖๘ (บาท)	๒๕๖๙ (บาท)	๒๕๗๐ (บาท)			
๖๗	ก่อสร้างถนน คสล.สายทับผึ้ง – เขาพริก หมู่ที่ ๓ บ้านบางเจริญ	เพื่อให้เกิดความ ปลอดภัยในชีวิตและ ทรัพย์สินและเพื่อให้ เกิดความสะดวกใน การสัญจรไปมา	ถนน คสล.กว้าง ๕ ม. ยาว ๓๐๐ ม. หนา ๐.๑๕ ม.	-	๕๐๐,๐๐๐	๕๐๐,๐๐๐	๕๐๐,๐๐๐	๕๐๐,๐๐๐	จำนวน ระยะทางที่ ก่อสร้าง	การสัญจร – ขนส่งผลผลิต ทางการเกษตรมีความ สะดวกมากยิ่งขึ้น สามารถ รองรับการขยายตัวชุมชน และการท่องเที่ยวในท้องถิ่น อย่างยั่งยืน	กองช่าง อบต. ไชยราช
๖๘	ก่อสร้างถนน คสล.สายป่าสัก – เขาพริก หมู่ที่ ๓ บ้านบางเจริญ	เพื่อให้เกิดความ ปลอดภัยในชีวิตและ ทรัพย์สินและเพื่อให้ เกิดความสะดวกใน การสัญจรไปมา	ถนน คสล.กว้าง ๔.๐๐ เมตร ยาว ๑๘๐.๐๐ เมตร หนา ๐.๑๕ เมตร ไหล่ทางข้างละ ๐.๕๐ เมตร พื้นที่ ไม่น้อยกว่า ๗๒๐.๐๐ ตารางเมตร	๔๘๖,๕๐๐	-	-	-	-	จำนวน ระยะทางที่ ก่อสร้าง	การสัญจร – ขนส่งผลผลิต ทางการเกษตรมีความ สะดวกมากยิ่งขึ้น สามารถ รองรับการขยายตัวชุมชน และการท่องเที่ยวในท้องถิ่น อย่างยั่งยืน	กองช่าง อบต. ไชยราช
๖๙	ก่อสร้างถนน คสล.สายป่าสัก – หุบกระพงษ์ หมู่ที่ ๓ บ้านบาง เจริญ	เพื่อให้เกิดความ ปลอดภัยในชีวิตและ ทรัพย์สินและเพื่อให้ เกิดความสะดวกใน การสัญจรไปมา	ถนน คสล.กว้าง ๕ ม. ยาว ๓๐๐ ม. หนา ๐.๑๕ ม.	-	๕๐๐,๐๐๐	๕๐๐,๐๐๐	๕๐๐,๐๐๐	๕๐๐,๐๐๐	จำนวน ระยะทางที่ ก่อสร้าง	การสัญจร – ขนส่งผลผลิต ทางการเกษตรมีความ สะดวกมากยิ่งขึ้น สามารถ รองรับการขยายตัวชุมชน และการท่องเที่ยวในท้องถิ่น อย่างยั่งยืน	กองช่าง อบต. ไชยราช
๗๐	ก่อสร้างถนน คสล.สายเขาพริก – วังสระ หมู่ที่ ๓ บ้านบาง เจริญ	เพื่อให้เกิดความ ปลอดภัยในชีวิตและ ทรัพย์สินและเพื่อให้ เกิดความสะดวกใน การสัญจรไปมา	ถนน คสล.กว้าง ๕ ม. ยาว ๓๐๐ ม. หนา ๐.๑๕ ม.	-	๕๐๐,๐๐๐	๕๐๐,๐๐๐	๕๐๐,๐๐๐	๕๐๐,๐๐๐	จำนวน ระยะทางที่ ก่อสร้าง	การสัญจร – ขนส่งผลผลิต ทางการเกษตรมีความ สะดวกมากยิ่งขึ้น สามารถ รองรับการขยายตัวชุมชน และการท่องเที่ยวในท้องถิ่น อย่างยั่งยืน	กองช่าง อบต. ไชยราช

ที่	โครงการ/กิจกรรม	วัตถุประสงค์	เป้าหมาย (ผลผลิตของโครงการ)	งบประมาณ					ตัวชี้วัด (KPI)	ผลที่คาดว่าจะ ได้รับ	หน่วยงาน รับผิดชอบหลัก
				๒๕๖๖ (บาท)	๒๕๖๗ (บาท)	๒๕๖๘ (บาท)	๒๕๖๙ (บาท)	๒๕๗๐ (บาท)			
๗๑	ก่อสร้างถนน คสล. สายเขาพริก – หุบกระพงษ์ หมู่ที่ ๓ บ้านบางเจริญ	เพื่อให้เกิดความปลอดภัยในชีวิตและทรัพย์สินและเพื่อให้เกิดความสะดวกในการสัญจรไปมา	ถนน คสล.กว้าง ๕ ม. ยาว ๓๐๐ ม. หนา ๐.๑๕ ม.	-	๕๐๐,๐๐๐	๕๐๐,๐๐๐	๕๐๐,๐๐๐	๕๐๐,๐๐๐	จำนวนระยะทางที่ก่อสร้าง	การสัญจร – ขนส่งผลผลิตทางการเกษตรมีความสะดวกมากยิ่งขึ้น สามารถรองรับการขยายตัวชุมชนและการท่องเที่ยวในท้องถิ่นอย่างยั่งยืน	กองช่าง อบต.ไชยราช
๗๒	ก่อสร้างถนนสายเนินสวรรค์ – ท่าใหญ่ หมู่ที่ ๓ บ้านบางเจริญ	เพื่อให้เกิดความปลอดภัยในชีวิตและทรัพย์สินและเพื่อให้เกิดความสะดวกในการสัญจรไปมา	ถนน คสล.กว้าง ๕ ม. ยาว ๓๐๐ ม. หนา ๐.๑๕ ม.	-	๕๐๐,๐๐๐	๕๐๐,๐๐๐	๕๐๐,๐๐๐	๕๐๐,๐๐๐	จำนวนระยะทางที่ก่อสร้าง	การสัญจร – ขนส่งผลผลิตทางการเกษตรมีความสะดวกมากยิ่งขึ้น สามารถรองรับการขยายตัวชุมชนและการท่องเที่ยวในท้องถิ่นอย่างยั่งยืน	กองช่าง อบต.ไชยราช
๗๓	ก่อสร้างถนนสายกระเทียมโทน – ท่าใหญ่ หมู่ที่ ๓ บ้านบางเจริญ	เพื่อให้เกิดความปลอดภัยในชีวิตและทรัพย์สินและเพื่อให้เกิดความสะดวกในการสัญจรไปมา	ถนน คสล.กว้าง ๕ ม. ยาว ๓๐๐ ม. หนา ๐.๑๕ ม.	-	๕๐๐,๐๐๐	๕๐๐,๐๐๐	๕๐๐,๐๐๐	๕๐๐,๐๐๐	จำนวนระยะทางที่ก่อสร้าง	การสัญจร – ขนส่งผลผลิตทางการเกษตรมีความสะดวกมากยิ่งขึ้น สามารถรองรับการขยายตัวชุมชนและการท่องเที่ยวในท้องถิ่นอย่างยั่งยืน	กองช่าง อบต.ไชยราช
๗๔	ก่อสร้างถนน คสล.สายทองอินทร์ – บางเจริญ หมู่ที่ ๓-๔ ตำบลไชยราช	เพื่อให้เกิดความปลอดภัยในชีวิตและทรัพย์สินและเพื่อให้เกิดความสะดวกในการสัญจรไปมา	ถนน คสล.กว้าง ๕ ม. ยาว ๓๐๐ ม. หนา ๐.๑๕ ม.	-	๕๐๐,๐๐๐	๕๐๐,๐๐๐	๕๐๐,๐๐๐	๕๐๐,๐๐๐	จำนวนระยะทางที่ก่อสร้าง	การสัญจร – ขนส่งผลผลิตทางการเกษตรมีความสะดวกมากยิ่งขึ้น สามารถรองรับการขยายตัวชุมชนและการท่องเที่ยวในท้องถิ่นอย่างยั่งยืน	กองช่าง อบต.ไชยราช

ที่	โครงการ/กิจกรรม	วัตถุประสงค์	เป้าหมาย (ผลผลิตของโครงการ)	งบประมาณ					ตัวชี้วัด (KPI)	ผลที่คาดว่าจะได้รับ	หน่วยงาน รับผิดชอบหลัก
				๒๕๖๖ (บาท)	๒๕๖๗ (บาท)	๒๕๖๘ (บาท)	๒๕๖๙ (บาท)	๒๕๗๐ (บาท)			
๗๕	ก่อสร้างถนน คสล.สายทองอินทร์ ซอย ๑ หมู่ที่ ๔ บ้านทองอินทร์	เพื่อให้เกิดความปลอดภัยในชีวิตและทรัพย์สินและเพื่อให้เกิดความสะดวกในการสัญจรไปมา	ถนน คสล.กว้าง ๕ ม. ยาว ๓๐๐ ม. หนา ๐.๑๕ ม.	-	๕๐๐,๐๐๐	๕๐๐,๐๐๐	๕๐๐,๐๐๐	๕๐๐,๐๐๐	จำนวนระยะทางที่ก่อสร้าง	การสัญจร – ขนส่งผลผลิตทางการเกษตรมีความสะดวกมากยิ่งขึ้น สามารถรองรับการขยายตัวชุมชนและการท่องเที่ยวในท้องถิ่นอย่างยั่งยืน	กองช่าง อบต. ไชยราช
๗๖	ก่อสร้างถนน คสล. สายทองอินทร์ ซอย ๒ หมู่ที่ ๔ บ้านทองอินทร์	เพื่อให้เกิดความปลอดภัยในชีวิตและทรัพย์สินและเพื่อให้เกิดความสะดวกในการสัญจรไปมา	ถนน คสล.กว้าง ๕ ม. ยาว ๓๐๐ ม. หนา ๐.๑๕ ม.	-	๕๐๐,๐๐๐	๕๐๐,๐๐๐	๕๐๐,๐๐๐	๕๐๐,๐๐๐	จำนวนระยะทางที่ก่อสร้าง	การสัญจร – ขนส่งผลผลิตทางการเกษตรมีความสะดวกมากยิ่งขึ้น สามารถรองรับการขยายตัวชุมชนและการท่องเที่ยวในท้องถิ่นอย่างยั่งยืน	กองช่าง อบต. ไชยราช
๗๗	ปรับปรุงต่อเติมถนนคอนกรีตสายทองอินทร์ – ซอย ๓ หมู่ที่ ๔ บ้านทองอินทร์	เพื่อให้เกิดความปลอดภัยในชีวิตและทรัพย์สินและเพื่อให้เกิดความสะดวกในการสัญจรไปมา	ต่อเติมถนน คสล. กว้าง ๑ ม. ยาว ๙๕๒ ม. หนา ๐.๑๕ ม.	-	๕๐๐,๐๐๐	๕๐๐,๐๐๐	๕๐๐,๐๐๐	๕๐๐,๐๐๐	จำนวนระยะทางที่ก่อสร้าง	การสัญจร – ขนส่งผลผลิตทางการเกษตรมีความสะดวกมากยิ่งขึ้น สามารถรองรับการขยายตัวชุมชนและการท่องเที่ยวในท้องถิ่นอย่างยั่งยืน	กองช่าง อบต. ไชยราช
๗๘	ก่อสร้างถนน คสล. สายทองอินทร์ ซอย ๓ หมู่ที่ ๔ บ้านทองอินทร์	เพื่อให้เกิดความปลอดภัยในชีวิตและทรัพย์สินและเพื่อให้เกิดความสะดวกในการสัญจรไปมา	ถนน คสล.กว้าง ๕ ม. ยาว ๑๒๐ ม. หนา ๐.๑๕ ม.	-	๕๐๐,๐๐๐	๕๐๐,๐๐๐	๕๐๐,๐๐๐	๕๐๐,๐๐๐	จำนวนระยะทางที่ก่อสร้าง	การสัญจร – ขนส่งผลผลิตทางการเกษตรมีความสะดวกมากยิ่งขึ้น สามารถรองรับการขยายตัวชุมชนและการท่องเที่ยวในท้องถิ่นอย่างยั่งยืน	กองช่าง อบต. ไชยราช

ที่	โครงการ/กิจกรรม	วัตถุประสงค์	เป้าหมาย (ผลผลิตของโครงการ)	งบประมาณ					ตัวชี้วัด (KPI)	ผลที่คาดว่าจะได้รับ	หน่วยงาน รับผิดชอบหลัก
				๒๕๖๖ (บาท)	๒๕๖๗ (บาท)	๒๕๖๘ (บาท)	๒๕๖๙ (บาท)	๒๕๗๐ (บาท)			
๗๙	ก่อสร้างถนน คสล.สายทองอินทร์ ซอย ๔ หมู่ที่ ๔ บ้านทองอินทร์	เพื่อให้เกิดความปลอดภัยในชีวิตและทรัพย์สินและเพื่อให้เกิดความสะดวกในการสัญจรไปมา	ถนน คสล.กว้าง ๕ ม. ยาว ๒๒๕ ม. หนา ๐.๑๕ ม. หนา ๐.๑๕ ม.	-	๕๐๐,๐๐๐	๕๐๐,๐๐๐	๕๐๐,๐๐๐	๕๐๐,๐๐๐	จำนวนระยะทางที่ก่อสร้าง	การสัญจร – ขนส่งผลผลิตทางการเกษตรมีความสะดวกมากยิ่งขึ้น สามารถรองรับการขยายตัวชุมชนและการท่องเที่ยวในท้องถิ่นอย่างยั่งยืน	กองช่าง อบต. ไชยราช
๘๐	ก่อสร้างถนน คสล.สายทองอินทร์ ซอย ๕ หมู่ที่ ๔ บ้านทองอินทร์	เพื่อให้เกิดความปลอดภัยในชีวิตและทรัพย์สินและเพื่อให้เกิดความสะดวกในการสัญจรไปมา	ถนน คสล.กว้าง ๔ ม. ยาว ๑๐๐ ม. หนา ๐.๑๕ ม.	-	๕๐๐,๐๐๐	๕๐๐,๐๐๐	๕๐๐,๐๐๐	๕๐๐,๐๐๐	จำนวนระยะทางที่ก่อสร้าง	การสัญจร – ขนส่งผลผลิตทางการเกษตรมีความสะดวกมากยิ่งขึ้น สามารถรองรับการขยายตัวชุมชนและการท่องเที่ยวในท้องถิ่นอย่างยั่งยืน	กองช่าง อบต. ไชยราช
๘๑	ก่อสร้างถนน คสล. สายทองอินทร์ ซอย ๔ เชื่อมทองอินทร์ ซ่องตาดี หมู่ที่ ๔ บ้านทองอินทร์	เพื่อให้เกิดความปลอดภัยในชีวิตและทรัพย์สินและเพื่อให้เกิดความสะดวกในการสัญจรไปมา	ถนน คสล.กว้าง ๔ ม. ยาว ๒๕๐ ม. หนา ๐.๑๕ ม.	-	๕๐๐,๐๐๐	๕๐๐,๐๐๐	๕๐๐,๐๐๐	๕๐๐,๐๐๐	จำนวนระยะทางที่ก่อสร้าง	การสัญจร – ขนส่งผลผลิตทางการเกษตรมีความสะดวกมากยิ่งขึ้น สามารถรองรับการขยายตัวชุมชนและการท่องเที่ยวในท้องถิ่นอย่างยั่งยืน	กองช่าง อบต. ไชยราช
๘๒	ก่อสร้างถนน คสล.สายทองอินทร์ – ซ่องตาดี หมู่ที่ ๔ บ้านทองอินทร์	เพื่อให้เกิดความปลอดภัยในชีวิตและทรัพย์สินและเพื่อให้เกิดความสะดวกในการสัญจรไปมา	ถนน คสล.กว้าง ๕.๐๐ เมตร ยาว ๑๓๐.๐๐ เมตร หนา ๐.๑๕ เมตร ไหล่ทางข้างละ ๐.๕๐ เมตรพื้นที่ไม่น้อยกว่า ๖๕๐.๐๐ ตารางเมตร	๔๘๗,๘๐๐	-	-	-	-	จำนวนระยะทางที่ก่อสร้าง	การสัญจร – ขนส่งผลผลิตทางการเกษตรมีความสะดวกมากยิ่งขึ้น สามารถรองรับการขยายตัวชุมชนและการท่องเที่ยวในท้องถิ่นอย่างยั่งยืน	กองช่าง อบต. ไชยราช

ที่	โครงการ/กิจกรรม	วัตถุประสงค์	เป้าหมาย (ผลผลิตของโครงการ)	งบประมาณ					ตัวชี้วัด (KPI)	ผลที่คาดว่าจะได้รับ	หน่วยงาน รับผิดชอบหลัก
				๒๕๖๖ (บาท)	๒๕๖๗ (บาท)	๒๕๖๘ (บาท)	๒๕๖๙ (บาท)	๒๕๗๐ (บาท)			
๘๓	ก่อสร้างถนน คสล.สายทองอินทร์ – ขวนขึ้น หมู่ที่ ๔ บ้านทองอินทร์	เพื่อให้เกิดความปลอดภัยในชีวิตและทรัพย์สินและเพื่อให้เกิดความสะดวกในการสัญจรไปมา	ถนน คสล.กว้าง ๕ ม. ยาว ๓๐๐ ม. หนา ๐.๑๕ ม.	-	๕๐๐,๐๐๐	๕๐๐,๐๐๐	๕๐๐,๐๐๐	๕๐๐,๐๐๐	จำนวนระยะทางที่ก่อสร้าง	การสัญจร – ขนส่งผลผลิตทางการเกษตรมีความสะดวกมากยิ่งขึ้น สามารถรองรับการขยายตัวชุมชนและการท่องเที่ยวในท้องถิ่นอย่างยั่งยืน	กองช่าง อบต. ไชยราช
๘๔	ก่อสร้างถนน คสล.สายประปา หมู่ที่ ๔ บ้านทองอินทร์	เพื่อให้เกิดความปลอดภัยในชีวิตและทรัพย์สินและเพื่อให้เกิดความสะดวกในการสัญจรไปมา	ถนน คสล.กว้าง ๕ ม. ยาว ๓๐๐ ม. หนา ๐.๑๕ ม.	-	๕๐๐,๐๐๐	๕๐๐,๐๐๐	๕๐๐,๐๐๐	๕๐๐,๐๐๐	จำนวนระยะทางที่ก่อสร้าง	การสัญจร – ขนส่งผลผลิตทางการเกษตรมีความสะดวกมากยิ่งขึ้น สามารถรองรับการขยายตัวชุมชนและการท่องเที่ยวในท้องถิ่นอย่างยั่งยืน	กองช่าง อบต. ไชยราช
๘๕	ก่อสร้างถนน คสล. สายประปา ซอย ๑ หมู่ที่ ๔ บ้านทองอินทร์	เพื่อให้เกิดความปลอดภัยในชีวิตและทรัพย์สินและเพื่อให้เกิดความสะดวกในการสัญจรไปมา	ถนน คสล.กว้าง ๕ ม. ยาว ๓๐๐ ม. หนา ๐.๑๕ ม.	-	๕๐๐,๐๐๐	๕๐๐,๐๐๐	๕๐๐,๐๐๐	๕๐๐,๐๐๐	จำนวนระยะทางที่ก่อสร้าง	การสัญจร – ขนส่งผลผลิตทางการเกษตรมีความสะดวกมากยิ่งขึ้น สามารถรองรับการขยายตัวชุมชนและการท่องเที่ยวในท้องถิ่นอย่างยั่งยืน	กองช่าง อบต. ไชยราช
๘๖	ก่อสร้างถนน คสล. สายประปา ซอย ๒ หมู่ที่ ๔ บ้านทองอินทร์	เพื่อให้เกิดความปลอดภัยในชีวิตและทรัพย์สินและเพื่อให้เกิดความสะดวกในการสัญจรไปมา	ถนน คสล.กว้าง ๕ ม. ยาว ๓๐๐ ม. หนา ๐.๑๕ ม.	-	๕๐๐,๐๐๐	๕๐๐,๐๐๐	๕๐๐,๐๐๐	๕๐๐,๐๐๐	จำนวนระยะทางที่ก่อสร้าง	การสัญจร – ขนส่งผลผลิตทางการเกษตรมีความสะดวกมากยิ่งขึ้น สามารถรองรับการขยายตัวชุมชนและการท่องเที่ยวในท้องถิ่นอย่างยั่งยืน	กองช่าง อบต. ไชยราช

ที่	โครงการ/กิจกรรม	วัตถุประสงค์	เป้าหมาย (ผลผลิตของโครงการ)	งบประมาณ					ตัวชี้วัด (KPI)	ผลที่คาดว่าจะได้รับ	หน่วยงาน รับผิดชอบหลัก
				๒๕๖๖ (บาท)	๒๕๖๗ (บาท)	๒๕๖๘ (บาท)	๒๕๖๙ (บาท)	๒๕๗๐ (บาท)			
๘๗	ก่อสร้างถนน คสล. สายประปา ซอย ๓ หมู่ที่ ๔ บ้านทองอินทร์	เพื่อให้เกิดความ ปลอดภัยในชีวิตและ ทรัพย์สินและเพื่อให้ เกิดความสะดวกใน การสัญจรไปมา	ถนน คสล.กว้าง ๔ ม. ยาว ๔๐๐ ม. หนา ๐.๑๕ ม.	-	๕๐๐,๐๐๐	๕๐๐,๐๐๐	๕๐๐,๐๐๐	๕๐๐,๐๐๐	จำนวน ระยะทางที่ ก่อสร้าง	การสัญจร – ขนส่งผลผลิต ทางการเกษตรมีความ สะดวกมากยิ่งขึ้น สามารถ รองรับการขยายตัวชุมชน และการท่องเที่ยวในท้องถิ่น อย่างยั่งยืน	กองช่าง อบต. ไชยราช
๘๘	ก่อสร้างถนน คสล.สายประปา ซอย ๕ หมู่ที่ ๔ บ้านทองอินทร์	เพื่อให้เกิดความ ปลอดภัยในชีวิตและ ทรัพย์สินและเพื่อให้ เกิดความสะดวกใน การสัญจรไปมา	ถนน คสล.กว้าง ๔ ม. ยาว ๔๐๐ ม. หนา ๐.๑๕ ม.	-	๕๐๐,๐๐๐	๕๐๐,๐๐๐	๕๐๐,๐๐๐	๕๐๐,๐๐๐	จำนวน ระยะทางที่ ก่อสร้าง	การสัญจร – ขนส่งผลผลิต ทางการเกษตรมีความ สะดวกมากยิ่งขึ้น สามารถ รองรับการขยายตัวชุมชน และการท่องเที่ยวในท้องถิ่น อย่างยั่งยืน	กองช่าง อบต. ไชยราช
๘๙	ก่อสร้างถนน คสล.สายประปา ซอย ๔ หมู่ที่ ๔ บ้านทองอินทร์	เพื่อให้เกิดความ ปลอดภัยในชีวิตและ ทรัพย์สินและเพื่อให้ เกิดความสะดวกใน การสัญจรไปมา	ถนน คสล.กว้าง ๕ ม. ยาว ๓๐๐ ม. หนา ๐.๑๕ ม.	-	๕๐๐,๐๐๐	๕๐๐,๐๐๐	๕๐๐,๐๐๐	๕๐๐,๐๐๐	จำนวน ระยะทางที่ ก่อสร้าง	การสัญจร – ขนส่งผลผลิต ทางการเกษตรมีความ สะดวกมากยิ่งขึ้น สามารถ รองรับการขยายตัวชุมชน และการท่องเที่ยวในท้องถิ่น อย่างยั่งยืน	กองช่าง อบต. ไชยราช
๙๐	ก่อสร้างถนน คสล. สายซอย แสงวรรณดี หมู่ที่ ๔ บ้านทอง อินทร์	เพื่อให้เกิดความ ปลอดภัยในชีวิตและ ทรัพย์สินและเพื่อให้ เกิดความสะดวกใน การสัญจรไปมา	ถนน คสล.กว้าง ๔ ม. ยาว ๓๕๐ ม. หนา ๐.๑๕ ม.	-	๕๐๐,๐๐๐	๕๐๐,๐๐๐	๕๐๐,๐๐๐	๕๐๐,๐๐๐	จำนวน ระยะทางที่ ก่อสร้าง	การสัญจร – ขนส่งผลผลิต ทางการเกษตรมีความ สะดวกมากยิ่งขึ้น สามารถ รองรับการขยายตัวชุมชน และการท่องเที่ยวในท้องถิ่น อย่างยั่งยืน	กองช่าง อบต. ไชยราช

ที่	โครงการ/กิจกรรม	วัตถุประสงค์	เป้าหมาย (ผลผลิตของโครงการ)	งบประมาณ					ตัวชี้วัด (KPI)	ผลที่คาดว่าจะได้รับ	หน่วยงาน รับผิดชอบหลัก
				๒๕๖๖ (บาท)	๒๕๖๗ (บาท)	๒๕๖๘ (บาท)	๒๕๖๙ (บาท)	๒๕๗๐ (บาท)			
๙๑	ก่อสร้างถนน คสล.สายหุบกระพงษ์ หมู่ที่ ๔ บ้านทองอินทร์	เพื่อให้เกิดความปลอดภัยในชีวิตและทรัพย์สินและเพื่อให้เกิดความสะดวกในการสัญจรไปมา	ถนน คสล.กว้าง ๕ ม. ยาว ๓๐๐ ม. หนา ๐.๑๕ ม.	-	๕๐๐,๐๐๐	๕๐๐,๐๐๐	๕๐๐,๐๐๐	๕๐๐,๐๐๐	จำนวนระยะทางที่ก่อสร้าง	การสัญจร – ขนส่งผลผลิตทางการเกษตรมีความสะดวกมากยิ่งขึ้น สามารถรองรับการขยายตัวชุมชนและการท่องเที่ยวในท้องถิ่นอย่างยั่งยืน	กองช่าง อบต. ไชยราช
๙๒	ก่อสร้างถนน คสล.สายหุบกระพงษ์ ซอย ๑ หมู่ที่ ๔ บ้านทองอินทร์	เพื่อให้เกิดความปลอดภัยในชีวิตและทรัพย์สินและเพื่อให้เกิดความสะดวกในการสัญจรไปมา	ถนน คสล.กว้าง ๕ ม. ยาว ๓๐๐ ม. หนา ๐.๑๕ ม.	-	๕๐๐,๐๐๐	๕๐๐,๐๐๐	๕๐๐,๐๐๐	๕๐๐,๐๐๐	จำนวนระยะทางที่ก่อสร้าง	การสัญจร – ขนส่งผลผลิตทางการเกษตรมีความสะดวกมากยิ่งขึ้น สามารถรองรับการขยายตัวชุมชนและการท่องเที่ยวในท้องถิ่นอย่างยั่งยืน	กองช่าง อบต. ไชยราช
๙๓	ก่อสร้างถนน คสล.สายหุบกระพงษ์ ซอย ๒ หมู่ที่ ๔ บ้านทองอินทร์	เพื่อให้เกิดความปลอดภัยในชีวิตและทรัพย์สินและเพื่อให้เกิดความสะดวกในการสัญจรไปมา	ถนน คสล.กว้าง ๔ ม. ยาว ๓๕๐ ม. หนา ๐.๑๕ ม.	-	๕๐๐,๐๐๐	๕๐๐,๐๐๐	๕๐๐,๐๐๐	๕๐๐,๐๐๐	จำนวนระยะทางที่ก่อสร้าง	การสัญจร – ขนส่งผลผลิตทางการเกษตรมีความสะดวกมากยิ่งขึ้น สามารถรองรับการขยายตัวชุมชนและการท่องเที่ยวในท้องถิ่นอย่างยั่งยืน	กองช่าง อบต. ไชยราช
๙๔	ก่อสร้างถนน คสล.สายหุบกระพงษ์ ซอย ๓ หมู่ที่ ๔ บ้านทองอินทร์	เพื่อให้เกิดความปลอดภัยในชีวิตและทรัพย์สินและเพื่อให้เกิดความสะดวกในการสัญจรไปมา	ถนน คสล.กว้าง ๕ ม. ยาว ๓๐๐ ม. หนา ๐.๑๕ ม.	-	๕๐๐,๐๐๐	๕๐๐,๐๐๐	๕๐๐,๐๐๐	๕๐๐,๐๐๐	จำนวนระยะทางที่ก่อสร้าง	การสัญจร – ขนส่งผลผลิตทางการเกษตรมีความสะดวกมากยิ่งขึ้น สามารถรองรับการขยายตัวชุมชนและการท่องเที่ยวในท้องถิ่นอย่างยั่งยืน	กองช่าง อบต. ไชยราช

ที่	โครงการ/กิจกรรม	วัตถุประสงค์	เป้าหมาย (ผลผลิตของโครงการ)	งบประมาณ					ตัวชี้วัด (KPI)	ผลที่คาดว่าจะได้รับ	หน่วยงาน รับผิดชอบหลัก
				๒๕๖๖ (บาท)	๒๕๖๗ (บาท)	๒๕๖๘ (บาท)	๒๕๖๙ (บาท)	๒๕๗๐ (บาท)			
๙๕	ก่อสร้างถนน คสล.สายหุบกระพงษ์ ซอย ๔ หมู่ที่ ๔ บ้านทองอินทร์	เพื่อให้เกิดความปลอดภัยในชีวิตและทรัพย์สินและเพื่อให้เกิดความสะดวกในการสัญจรไปมา	ถนน คสล.กว้าง ๕ ม. ยาว ๓๐๐ ม. หนา ๐.๑๕ ม.	-	๕๐๐,๐๐๐	๕๐๐,๐๐๐	๕๐๐,๐๐๐	๕๐๐,๐๐๐	จำนวนระยะทางที่ก่อสร้าง	การสัญจร – ขนส่งผลผลิตทางการเกษตรมีความสะดวกมากยิ่งขึ้น สามารถรองรับการขยายตัวชุมชนและการท่องเที่ยวในท้องถิ่นอย่างยั่งยืน	กองช่าง อบต. ไชยราช
๙๖	ก่อสร้างถนน คสล.สายหุบกระพงษ์ –ห้วยใหญ่ หมู่ที่ ๔ บ้านทองอินทร์	เพื่อให้เกิดความปลอดภัยในชีวิตและทรัพย์สินและเพื่อให้เกิดความสะดวกในการสัญจรไปมา	ถนน คสล.กว้าง ๕ ม. ยาว ๔๐๐ ม. หนา ๐.๑๕ ม.	-	๕๐๐,๐๐๐	๕๐๐,๐๐๐	๕๐๐,๐๐๐	๕๐๐,๐๐๐	จำนวนระยะทางที่ก่อสร้าง	การสัญจร – ขนส่งผลผลิตทางการเกษตรมีความสะดวกมากยิ่งขึ้น สามารถรองรับการขยายตัวชุมชนและการท่องเที่ยวในท้องถิ่นอย่างยั่งยืน	กองช่าง อบต. ไชยราช
๙๗	ก่อสร้างถนน คสล.สายทวีสุข หมู่ที่ ๔ บ้านทองอินทร์	เพื่อให้เกิดความปลอดภัยในชีวิตและทรัพย์สินและเพื่อให้เกิดความสะดวกในการสัญจรไปมา	ถนน คสล.กว้าง ๕ ม. ยาว ๓๐๐ ม. หนา ๐.๑๕ ม.	-	๕๐๐,๐๐๐	๕๐๐,๐๐๐	๕๐๐,๐๐๐	๕๐๐,๐๐๐	จำนวนระยะทางที่ก่อสร้าง	การสัญจร – ขนส่งผลผลิตทางการเกษตรมีความสะดวกมากยิ่งขึ้น สามารถรองรับการขยายตัวชุมชนและการท่องเที่ยวในท้องถิ่นอย่างยั่งยืน	กองช่าง อบต. ไชยราช
๙๘	ก่อสร้างถนน คสล.สายซอยปิ่นแก้ว หมู่ที่ ๔ บ้านทองอินทร์	เพื่อให้เกิดความปลอดภัยในชีวิตและทรัพย์สินและเพื่อให้เกิดความสะดวกในการสัญจรไปมา	ถนน คสล.กว้าง ๕ ม. ยาว ๓๐๐ ม. หนา ๐.๑๕ ม.	-	๕๐๐,๐๐๐	๕๐๐,๐๐๐	๕๐๐,๐๐๐	๕๐๐,๐๐๐	จำนวนระยะทางที่ก่อสร้าง	การสัญจร – ขนส่งผลผลิตทางการเกษตรมีความสะดวกมากยิ่งขึ้น สามารถรองรับการขยายตัวชุมชนและการท่องเที่ยวในท้องถิ่นอย่างยั่งยืน	กองช่าง อบต. ไชยราช

ที่	โครงการ/กิจกรรม	วัตถุประสงค์	เป้าหมาย (ผลผลิตของโครงการ)	งบประมาณ					ตัวชี้วัด (KPI)	ผลที่คาดว่าจะได้รับ	หน่วยงาน รับผิดชอบหลัก
				๒๕๖๖ (บาท)	๒๕๖๗ (บาท)	๒๕๖๘ (บาท)	๒๕๖๙ (บาท)	๒๕๗๐ (บาท)			
๙๙	ก่อสร้างถนน คสล.สายทองอินทร์ - ซอย ๒ หมู่ที่ ๔ บ้านทองอินทร์	เพื่อให้เกิดความปลอดภัยในชีวิตและทรัพย์สินและเพื่อให้เกิดความสะดวกในการสัญจรไปมา	ถนน คสล.กว้าง ๕ ม. ยาว ๓๐๐ ม. หนา ๐.๑๕ ม.	-	๕๐๐,๐๐๐	๕๐๐,๐๐๐	๕๐๐,๐๐๐	๕๐๐,๐๐๐	จำนวนระยะทางที่ก่อสร้าง	การสัญจร - ขนส่งผลผลิตทางการเกษตรมีความสะดวกมากยิ่งขึ้น สามารถรองรับการขยายตัวชุมชนและการท่องเที่ยวในท้องถิ่นอย่างยั่งยืน	กองช่าง อบต. ไชยราช
๑๐๐	ก่อสร้างถนน คสล. สายหุบกระพงษ์ หมู่ที่ ๔ บ้านทองอินทร์	เพื่อให้เกิดความปลอดภัยในชีวิตและทรัพย์สินและเพื่อให้เกิดความสะดวกในการสัญจรไปมา	ถนน คสล.กว้าง ๕ ม. ยาว ๓๐๐ ม. หนา ๐.๑๕ ม.	-	๕๐๐,๐๐๐	๕๐๐,๐๐๐	๕๐๐,๐๐๐	๕๐๐,๐๐๐	จำนวนระยะทางที่ก่อสร้าง	การสัญจร - ขนส่งผลผลิตทางการเกษตรมีความสะดวกมากยิ่งขึ้น สามารถรองรับการขยายตัวชุมชนและการท่องเที่ยวในท้องถิ่นอย่างยั่งยืน	กองช่าง อบต. ไชยราช
๑๐๑	ก่อสร้างถนน คสล. สายทองอินทร์ - ขวนจีน หมู่ที่ ๔ บ้านทองอินทร์	เพื่อให้เกิดความปลอดภัยในชีวิตและทรัพย์สินและเพื่อให้เกิดความสะดวกในการสัญจรไปมา	ถนน คสล.กว้าง ๕ ม. ยาว ๓๐๐ ม. หนา ๐.๑๕ ม.	-	๕๐๐,๐๐๐	๕๐๐,๐๐๐	๕๐๐,๐๐๐	๕๐๐,๐๐๐	จำนวนระยะทางที่ก่อสร้าง	การสัญจร - ขนส่งผลผลิตทางการเกษตรมีความสะดวกมากยิ่งขึ้น สามารถรองรับการขยายตัวชุมชนและการท่องเที่ยวในท้องถิ่นอย่างยั่งยืน	กองช่าง อบต. ไชยราช
๑๐๒	ก่อสร้างถนน คสล.สายเพชรเกษม -เขาไชยราช หมู่ที่ ๕ บ้านหนองหิน	เพื่อให้เกิดความปลอดภัยในชีวิตและทรัพย์สินและเพื่อให้เกิดความสะดวกในการสัญจรไปมา	ถนน คสล.กว้าง ๕ ม. ยาว ๓๐๐ ม. หนา ๐.๑๕ ม.	-	๕๐๐,๐๐๐	๕๐๐,๐๐๐	๕๐๐,๐๐๐	๕๐๐,๐๐๐	จำนวนระยะทางที่ก่อสร้าง	การสัญจร - ขนส่งผลผลิตทางการเกษตรมีความสะดวกมากยิ่งขึ้น สามารถรองรับการขยายตัวชุมชนและการท่องเที่ยวในท้องถิ่นอย่างยั่งยืน	กองช่าง อบต. ไชยราช

ที่	โครงการ/กิจกรรม	วัตถุประสงค์	เป้าหมาย (ผลผลิตของโครงการ)	งบประมาณ					ตัวชี้วัด (KPI)	ผลที่คาดว่าจะได้รับ	หน่วยงาน รับผิดชอบหลัก
				๒๕๖๖ (บาท)	๒๕๖๗ (บาท)	๒๕๖๘ (บาท)	๒๕๖๙ (บาท)	๒๕๗๐ (บาท)			
๑๐๓	ก่อสร้างถนน คสล.สายเพชรเกษม - วัดกลาง หมู่ที่ ๕ บ้านหนองหิน	เพื่อให้เกิดความปลอดภัยในชีวิตและทรัพย์สินและเพื่อให้เกิดความสะดวกในการสัญจรไปมา	ถนน คสล.กว้าง ๔ ม. ยาว ๑๔๑ ม. หนา ๐.๑๕ ม.	-	๕๐๐,๐๐๐	๕๐๐,๐๐๐	๕๐๐,๐๐๐	๕๐๐,๐๐๐	จำนวนระยะทางที่ก่อสร้าง	การสัญจร - ขนส่งผลผลิตทางการเกษตรมีความสะดวกมากยิ่งขึ้น สามารถรองรับการขยายตัวชุมชนและการท่องเที่ยวในท้องถิ่นอย่างยั่งยืน	กองช่าง อบต. ไชยราช
๑๐๔	ก่อสร้างถนน คสล.สายเพชรเกษม - บ้านลุงนิ๊ก หมู่ที่ ๕ บ้านหนองหิน	เพื่อให้เกิดความปลอดภัยในชีวิตและทรัพย์สินและเพื่อให้เกิดความสะดวกในการสัญจรไปมา	ถนน คสล.กว้าง ๕ ม. ยาว ๓๓๐ ม. หนา ๐.๑๕ ม.	-	๕๐๐,๐๐๐	๕๐๐,๐๐๐	๕๐๐,๐๐๐	๕๐๐,๐๐๐	จำนวนระยะทางที่ก่อสร้าง	การสัญจร - ขนส่งผลผลิตทางการเกษตรมีความสะดวกมากยิ่งขึ้น สามารถรองรับการขยายตัวชุมชนและการท่องเที่ยวในท้องถิ่นอย่างยั่งยืน	กองช่าง อบต. ไชยราช
๑๐๕	ก่อสร้างถนน คสล.สายเพชรเกษม - ฝ่ายนา หมู่ที่ ๕ บ้านหนองหิน	เพื่อให้เกิดความปลอดภัยในชีวิตและทรัพย์สินและเพื่อให้เกิดความสะดวกในการสัญจรไปมา	ถนน คสล.กว้าง ๔ ม. ยาว ๓๕๐ ม. หนา ๐.๑๕ ม.	-	๕๐๐,๐๐๐	๕๐๐,๐๐๐	๕๐๐,๐๐๐	๕๐๐,๐๐๐	จำนวนระยะทางที่ก่อสร้าง	การสัญจร - ขนส่งผลผลิตทางการเกษตรมีความสะดวกมากยิ่งขึ้น สามารถรองรับการขยายตัวชุมชนและการท่องเที่ยวในท้องถิ่นอย่างยั่งยืน	กองช่าง อบต. ไชยราช

ที่	โครงการ/กิจกรรม	วัตถุประสงค์	เป้าหมาย (ผลผลิตของโครงการ)	งบประมาณ					ตัวชี้วัด (KPI)	ผลที่คาดว่าจะได้รับ	หน่วยงาน รับผิดชอบหลัก
				๒๕๖๖ (บาท)	๒๕๖๗ (บาท)	๒๕๖๘ (บาท)	๒๕๖๙ (บาท)	๒๕๗๐ (บาท)			
๑๐๖	ขยายถนนคอนกรีตเสริมเหล็ก สายเพชรเกษม - ฝ่ายนา (ตอนที่ ๒) หมู่ที่ ๕ บ้านหนองหิน	เพื่อให้เกิดความปลอดภัยในชีวิตและทรัพย์สินและเพื่อให้เกิดความสะดวกในการสัญจรไปมา	ขยายผิวจราจร คสล. กว้าง ๑.๐๐ เมตร ยาว ๓๐๖.๐๐ เมตร หนา ๐.๑๕ เมตร ไหล่ทางกว้าง ๐.๕๐ เมตร ยาว ๒๗๐.๐๐ เมตร หรือพื้นที่ไม่น้อยกว่า ๓๐๖.๐๐ ตารางเมตร และกำแพงกันดิน คสล. ยาวรวม ๓๗.๐๐ เมตร	๓๑๐,๐๐๐	-	-	-	-	จำนวน ระยะทางที่ ก่อสร้าง	การสัญจร - ขนส่งผลผลิตทางการเกษตรมีความสะดวกมากยิ่งขึ้น สามารถรองรับการขยายตัวชุมชน และการท่องเที่ยวในท้องถิ่นอย่างยั่งยืน	กองช่าง อบต. ไชยราช
๑๐๗	ก่อสร้างถนน คสล. สายฝ่ายนา - เขาฝาชี หมู่ที่ ๕ บ้านหนองหิน	เพื่อให้เกิดความปลอดภัยในชีวิตและทรัพย์สินและเพื่อให้เกิดความสะดวกในการสัญจรไปมา	ถนน คสล. กว้าง ๕ ม. ยาว ๗๕๐ ม. หนา ๐.๑๕ ม.	-	๕๐๐,๐๐๐	๕๐๐,๐๐๐	๕๐๐,๐๐๐	๕๐๐,๐๐๐	จำนวน ระยะทางที่ ก่อสร้าง	การสัญจร - ขนส่งผลผลิตทางการเกษตรมีความสะดวกมากยิ่งขึ้น สามารถรองรับการขยายตัวชุมชน และการท่องเที่ยวในท้องถิ่นอย่างยั่งยืน	กองช่าง อบต. ไชยราช
๑๐๘	ก่อสร้างถนน คสล. สายฝ่ายนา - เขาแดง หมู่ที่ ๕ บ้านหนองหิน	เพื่อให้เกิดความปลอดภัยในชีวิตและทรัพย์สินและเพื่อให้เกิดความสะดวกในการสัญจรไปมา	ถนน คสล. กว้าง ๕ ม. ยาว ๓๐๐ ม. หนา ๐.๑๕ ม.	-	๕๐๐,๐๐๐	๕๐๐,๐๐๐	๕๐๐,๐๐๐	๕๐๐,๐๐๐	จำนวน ระยะทางที่ ก่อสร้าง	การสัญจร - ขนส่งผลผลิตทางการเกษตรมีความสะดวกมากยิ่งขึ้น สามารถรองรับการขยายตัวชุมชน และการท่องเที่ยวในท้องถิ่นอย่างยั่งยืน	กองช่าง อบต. ไชยราช

ที่	โครงการ/กิจกรรม	วัตถุประสงค์	เป้าหมาย (ผลผลิตของโครงการ)	งบประมาณ					ตัวชี้วัด (KPI)	ผลที่คาดว่าจะได้รับ	หน่วยงาน รับผิดชอบหลัก
				๒๕๖๖ (บาท)	๒๕๖๗ (บาท)	๒๕๖๘ (บาท)	๒๕๖๙ (บาท)	๒๕๗๐ (บาท)			
๑๐๙	ก่อสร้างถนน คสล.สายรพช.- แป๊ะอ้อย หมู่ที่ ๕ บ้านหนองหิน	เพื่อให้เกิดความ ปลอดภัยในชีวิตและ ทรัพย์สินและเพื่อให้ เกิดความสะดวกใน การสัญจรไปมา	ถนน คสล.กว้าง ๕ ม. ยาว ๓๐๐ ม. หนา ๐.๑๕ ม.	-	๕๐๐,๐๐๐	๕๐๐,๐๐๐	๕๐๐,๐๐๐	๕๐๐,๐๐๐	จำนวน ระยะทางที่ ก่อสร้าง	การสัญจร – ขนส่งผลผลิต ทางการเกษตรมีความ สะดวกมากยิ่งขึ้น สามารถ รองรับการขยายตัวชุมชน และการท่องเที่ยวในท้องถิ่น อย่างยั่งยืน	กองช่าง อบต. ไชยราช
๑๑๐	ก่อสร้างถนนคสล.สายรพช.- เทพเจริญ หมู่ที่ ๕ บ้านหนอง หิน	เพื่อให้เกิดความ ปลอดภัยในชีวิตและ ทรัพย์สินและเพื่อให้ เกิดความสะดวกใน การสัญจรไปมา	ถนน คสล.กว้าง ๔ ม. ยาว ๔๐๐ ม. หนา ๐.๑๕ ม.	-	๕๐๐,๐๐๐	๕๐๐,๐๐๐	๕๐๐,๐๐๐	๕๐๐,๐๐๐	จำนวน ระยะทางที่ ก่อสร้าง	การสัญจร – ขนส่งผลผลิต ทางการเกษตรมีความ สะดวกมากยิ่งขึ้น สามารถ รองรับการขยายตัวชุมชน และการท่องเที่ยวในท้องถิ่น อย่างยั่งยืน	กองช่าง อบต. ไชยราช
๑๑๑	ก่อสร้างถนน คสล.สาย รพช.- สมชาย หมู่ที่ ๕ บ้านหนองหิน	เพื่อให้เกิดความ ปลอดภัยในชีวิตและ ทรัพย์สินและเพื่อให้ เกิดความสะดวกใน การสัญจรไปมา	ถนน คสล.กว้าง ๔ ม. ยาว ๓๕๐ ม. หนา ๐.๑๕ ม.	-	๕๐๐,๐๐๐	๕๐๐,๐๐๐	๕๐๐,๐๐๐	๕๐๐,๐๐๐	จำนวน ระยะทางที่ ก่อสร้าง	การสัญจร – ขนส่งผลผลิต ทางการเกษตรมีความ สะดวกมากยิ่งขึ้น สามารถ รองรับการขยายตัวชุมชน และการท่องเที่ยวในท้องถิ่น อย่างยั่งยืน	กองช่าง อบต. ไชยราช
๑๑๒	ก่อสร้างถนนคสล.สาย รพช.- เขาอีต่าง ขอย ๑ หมู่ที่ ๕ บ้าน หนองหิน	เพื่อให้เกิดความ ปลอดภัยในชีวิตและ ทรัพย์สินและเพื่อให้ เกิดความสะดวกใน การสัญจรไปมา	ถนน คสล.กว้าง ๔ ม. ยาว ๓๕๐ ม. หนา ๐.๑๕ ม.	-	๕๐๐,๐๐๐	๕๐๐,๐๐๐	๕๐๐,๐๐๐	๕๐๐,๐๐๐	จำนวน ระยะทางที่ ก่อสร้าง	การสัญจร – ขนส่งผลผลิต ทางการเกษตรมีความ สะดวกมากยิ่งขึ้น สามารถ รองรับการขยายตัวชุมชน และการท่องเที่ยวในท้องถิ่น อย่างยั่งยืน	กองช่าง อบต. ไชยราช

ที่	โครงการ/กิจกรรม	วัตถุประสงค์	เป้าหมาย (ผลผลิตของโครงการ)	งบประมาณ					ตัวชี้วัด (KPI)	ผลที่คาดว่าจะได้รับ	หน่วยงาน รับผิดชอบหลัก
				๒๕๖๖ (บาท)	๒๕๖๗ (บาท)	๒๕๖๘ (บาท)	๒๕๖๙ (บาท)	๒๕๗๐ (บาท)			
๑๑๓	ก่อสร้างถนน คสล.สายศาลแม่ชี - โรงเรียนบ้านไชยราช หมู่ที่ ๕ บ้านหนองหิน	เพื่อให้เกิดความ ปลอดภัยในชีวิตและ ทรัพย์สินและเพื่อให้ เกิดความสะดวกใน การสัญจรไปมา	ถนน คสล.กว้าง ๕ ม. ยาว ๓๐๐ ม. หนา ๐.๑๕ ม.	-	๕๐๐,๐๐๐	๕๐๐,๐๐๐	๕๐๐,๐๐๐	๕๐๐,๐๐๐	จำนวน ระยะทางที่ ก่อสร้าง	การสัญจร - ขนส่งผลผลิต ทางการเกษตรมีความ สะดวกมากยิ่งขึ้น สามารถ รองรับการขยายตัวชุมชน และการท่องเที่ยวในท้องถิ่น อย่างยั่งยืน	กองช่าง อบต. ไชยราช
๑๑๔	ก่อสร้างถนน คสล.สายศาลแม่ชี - บ้านป่าผล หมู่ที่ ๕ บ้าน หนองหิน	เพื่อให้เกิดความ ปลอดภัยในชีวิตและ ทรัพย์สินและเพื่อให้ เกิดความสะดวกใน การสัญจรไปมา	ถนน คสล.กว้าง ๕ ม. ยาว ๓๐๐ ม. หนา ๐.๑๕ ม.	-	๕๐๐,๐๐๐	๕๐๐,๐๐๐	๕๐๐,๐๐๐	๕๐๐,๐๐๐	จำนวน ระยะทางที่ ก่อสร้าง	การสัญจร - ขนส่งผลผลิต ทางการเกษตรมีความ สะดวกมากยิ่งขึ้น สามารถ รองรับการขยายตัวชุมชน และการท่องเที่ยวในท้องถิ่น อย่างยั่งยืน	กองช่าง อบต. ไชยราช
๑๑๕	ก่อสร้างถนนยางพาราแอส ฟัลท์คอนกรีตสาย รพช. - แป๊ะอ้อย หมู่ที่ ๕ บ้านหนอง หิน	เพื่อให้เกิดความ ปลอดภัยในชีวิตและ ทรัพย์สินและเพื่อให้ เกิดความสะดวกใน การสัญจรไปมา	ถนนยางพารา แอสฟัลท์คอนกรีต สายรพช. - แป๊ะอ้อย ระยะทาง ๑,๐๐๐ เมตร	-	๕๐๐,๐๐๐	๕๐๐,๐๐๐	๕๐๐,๐๐๐	๕๐๐,๐๐๐	จำนวน ระยะทางที่ ก่อสร้าง	การสัญจร - ขนส่งผลผลิต ทางการเกษตรมีความ สะดวกมากยิ่งขึ้น สามารถ รองรับการขยายตัวชุมชน และการท่องเที่ยวในท้องถิ่น อย่างยั่งยืน	กองช่าง อบต. ไชยราช
๑๑๖	ก่อสร้างถนนลูกรังสายเขาแดง - เขาไม้ลาย หมู่ที่ ๕ บ้าน หนองหิน	เพื่อให้เกิดความ ปลอดภัยในชีวิตและ ทรัพย์สินและเพื่อให้ เกิดความสะดวกใน การสัญจรไปมา	ถนนลูกรัง กว้าง ๔ ม. ยาว ๒,๐๐๐ ม.	-	๕๐๐,๐๐๐	๕๐๐,๐๐๐	๕๐๐,๐๐๐	๕๐๐,๐๐๐	จำนวน ระยะทางที่ ก่อสร้าง	การสัญจร - ขนส่งผลผลิต ทางการเกษตรมีความ สะดวกมากยิ่งขึ้น สามารถ รองรับการขยายตัวชุมชน และการท่องเที่ยวในท้องถิ่น อย่างยั่งยืน	กองช่าง อบต. ไชยราช

ที่	โครงการ/กิจกรรม	วัตถุประสงค์	เป้าหมาย (ผลผลิตของโครงการ)	งบประมาณ					ตัวชี้วัด (KPI)	ผลที่คาดว่าจะได้รับ	หน่วยงาน รับผิดชอบหลัก
				๒๕๖๖ (บาท)	๒๕๖๗ (บาท)	๒๕๖๘ (บาท)	๒๕๖๙ (บาท)	๒๕๗๐ (บาท)			
๑๑๗	ก่อสร้างถนนลูกรังสายเขาแดง – ฝ่ายนายประยูร หมู่ที่ ๕ บ้านหนองหิน	เพื่อให้เกิดความปลอดภัยในชีวิตและทรัพย์สินและเพื่อให้เกิดความสะดวกในการสัญจรไปมา	ถนนลูกรัง กว้าง ๔ ม. ยาว ๒,๐๐๐ ม.	-	๕๐๐,๐๐๐	๕๐๐,๐๐๐	๕๐๐,๐๐๐	๕๐๐,๐๐๐	จำนวน ระยะทางที่ ก่อสร้าง	การสัญจร – ขนส่งผลผลิต ทางการเกษตรมีความ สะดวกมากยิ่งขึ้น สามารถ รองรับการขยายตัวชุมชน และการท่องเที่ยวในท้องถิ่น อย่างยั่งยืน	กองช่าง อบต. ไชยราช
๑๑๘	ก่อสร้างถนน คสล.สายคอกอ้ายเผือก – หมากผู้ หมู่ที่ ๖ บ้านหมากผู้	เพื่อให้เกิดความปลอดภัยในชีวิตและทรัพย์สินและเพื่อให้เกิดความสะดวกในการสัญจรไปมา	ถนน คสล.กว้าง ๕ ม. ยาว ๒๘๐ ม. หนา ๐.๑๕ ม.	-	๕๐๐,๐๐๐	๕๐๐,๐๐๐	๕๐๐,๐๐๐	๕๐๐,๐๐๐	จำนวน ระยะทางที่ ก่อสร้าง	การสัญจร – ขนส่งผลผลิต ทางการเกษตรมีความ สะดวกมากยิ่งขึ้น สามารถ รองรับการขยายตัวชุมชน และการท่องเที่ยวในท้องถิ่น อย่างยั่งยืน	กองช่าง อบต. ไชยราช
๑๑๙	ก่อสร้างถนน คสล.สายเขานก – หินเทิน หมู่ที่ ๖ บ้านหมากผู้	เพื่อให้เกิดความปลอดภัยในชีวิตและทรัพย์สินและเพื่อให้เกิดความสะดวกในการสัญจรไปมา	ถนน คสล.กว้าง ๕ ม. ยาว ๑๓๘ ม. หนา ๐.๑๕ ม.	-	๕๐๐,๐๐๐	๕๐๐,๐๐๐	๕๐๐,๐๐๐	๕๐๐,๐๐๐	จำนวน ระยะทางที่ ก่อสร้าง	การสัญจร – ขนส่งผลผลิต ทางการเกษตรมีความ สะดวกมากยิ่งขึ้น สามารถ รองรับการขยายตัวชุมชน และการท่องเที่ยวในท้องถิ่น อย่างยั่งยืน	กองช่าง อบต. ไชยราช
๑๒๐	ก่อสร้างถนน คสล.สายณรงค์ – หินเทิน หมู่ที่ ๖ บ้านหมากผู้	เพื่อให้เกิดความปลอดภัยในชีวิตและทรัพย์สินและเพื่อให้เกิดความสะดวกในการสัญจรไปมา	ถนน คสล.กว้าง ๕ ม. ยาว ๓๐๐ ม. หนา ๐.๑๕ ม.	-	๕๐๐,๐๐๐	๕๐๐,๐๐๐	๕๐๐,๐๐๐	๕๐๐,๐๐๐	จำนวน ระยะทางที่ ก่อสร้าง	การสัญจร – ขนส่งผลผลิต ทางการเกษตรมีความ สะดวกมากยิ่งขึ้น สามารถ รองรับการขยายตัวชุมชน และการท่องเที่ยวในท้องถิ่น อย่างยั่งยืน	กองช่าง อบต. ไชยราช

ที่	โครงการ/กิจกรรม	วัตถุประสงค์	เป้าหมาย (ผลผลิตของโครงการ)	งบประมาณ					ตัวชี้วัด (KPI)	ผลที่คาดว่าจะได้รับ	หน่วยงาน รับผิดชอบหลัก
				๒๕๖๖ (บาท)	๒๕๖๗ (บาท)	๒๕๖๘ (บาท)	๒๕๖๙ (บาท)	๒๕๗๐ (บาท)			
๑๒๑	ก่อสร้างถนน คสล.สายซอยรวมใจพัฒนา หมู่ที่ ๖ บ้านหมากผู้	เพื่อให้เกิดความปลอดภัยในชีวิตและทรัพย์สินและเพื่อให้เกิดความสะดวกในการสัญจรไปมา	ถนน คสล.กว้าง ๕ ม. ยาว ๓๐๐ ม. หนา ๐.๑๕ ม.	-	๕๐๐,๐๐๐	๕๐๐,๐๐๐	๕๐๐,๐๐๐	๕๐๐,๐๐๐	จำนวนระยะทางที่ก่อสร้าง	การสัญจร – ขนส่งผลผลิตทางการเกษตรมีความสะดวกมากยิ่งขึ้น สามารถรองรับการขยายตัวชุมชนและการท่องเที่ยวในท้องถิ่นอย่างยั่งยืน	กองช่าง อบต. ไชยราช
๑๒๒	ก่อสร้างถนน คสล.สายซอยรวมใจพัฒนา ซอย ๑ หมู่ที่ ๖ บ้านหมากผู้	เพื่อให้เกิดความปลอดภัยในชีวิตและทรัพย์สินและเพื่อให้เกิดความสะดวกในการสัญจรไปมา	ถนน คสล.กว้าง ๕ ม. ยาว ๓๐๐ ม. หนา ๐.๑๕ ม.	-	๕๐๐,๐๐๐	๕๐๐,๐๐๐	๕๐๐,๐๐๐	๕๐๐,๐๐๐	จำนวนระยะทางที่ก่อสร้าง	การสัญจร – ขนส่งผลผลิตทางการเกษตรมีความสะดวกมากยิ่งขึ้น สามารถรองรับการขยายตัวชุมชนและการท่องเที่ยวในท้องถิ่นอย่างยั่งยืน	กองช่าง อบต. ไชยราช
๑๒๓	ก่อสร้างถนน คสล.สายเขาน้ำซับ หมู่ที่ ๖ บ้านหมากผู้	เพื่อให้เกิดความปลอดภัยในชีวิตและทรัพย์สินและเพื่อให้เกิดความสะดวกในการสัญจรไปมา	ถนน คสล.กว้าง ๕ ม. ยาว ๓๐๐ ม. หนา ๐.๑๕ ม.	-	๕๐๐,๐๐๐	๕๐๐,๐๐๐	๕๐๐,๐๐๐	๕๐๐,๐๐๐	จำนวนระยะทางที่ก่อสร้าง	การสัญจร – ขนส่งผลผลิตทางการเกษตรมีความสะดวกมากยิ่งขึ้น สามารถรองรับการขยายตัวชุมชนและการท่องเที่ยวในท้องถิ่นอย่างยั่งยืน	กองช่าง อบต. ไชยราช
๑๒๔	ก่อสร้างถนน คสล. สาย รพช. - ยายแมน หมู่ที่ ๖ บ้านหมากผู้	เพื่อให้เกิดความปลอดภัยในชีวิตและทรัพย์สินและเพื่อให้เกิดความสะดวกในการสัญจรไปมา	ถนน คสล.กว้าง ๕ ม. ยาว ๓๐๐ ม. หนา ๐.๑๕ ม.	-	๕๐๐,๐๐๐	๕๐๐,๐๐๐	๕๐๐,๐๐๐	๕๐๐,๐๐๐	จำนวนระยะทางที่ก่อสร้าง	การสัญจร – ขนส่งผลผลิตทางการเกษตรมีความสะดวกมากยิ่งขึ้น สามารถรองรับการขยายตัวชุมชนและการท่องเที่ยวในท้องถิ่นอย่างยั่งยืน	กองช่าง อบต. ไชยราช

ที่	โครงการ/กิจกรรม	วัตถุประสงค์	เป้าหมาย (ผลผลิตของโครงการ)	งบประมาณ					ตัวชี้วัด (KPI)	ผลที่คาดว่าจะได้รับ	หน่วยงาน รับผิดชอบหลัก
				๒๕๖๖ (บาท)	๒๕๖๗ (บาท)	๒๕๖๘ (บาท)	๒๕๖๙ (บาท)	๒๕๗๐ (บาท)			
๑๒๕	ก่อสร้างถนน คสล. สาย รพช. - หมากผู้ หมู่ที่ ๖ บ้านหมากผู้	เพื่อให้เกิดความ ปลอดภัยในชีวิตและ ทรัพย์สินและเพื่อให้ เกิดความสะดวกใน การสัญจรไปมา	ถนน คสล.กว้าง ๕ ม. ยาว ๓๐๐ ม. หนา ๐.๑๕ ม.	-	๕๐๐,๐๐๐	๕๐๐,๐๐๐	๕๐๐,๐๐๐	๕๐๐,๐๐๐	จำนวน ระยะทางที่ ก่อสร้าง	การสัญจร - ขนส่งผลผลิต ทางการเกษตรมีความ สะดวกมากยิ่งขึ้น สามารถ รองรับการขยายตัวชุมชน และการท่องเที่ยวในท้องถิ่น อย่างยั่งยืน	กองช่าง อบต. ไชยราช
๑๒๖	ก่อสร้างถนน คสล.สาย รพช. - หมากผู้ ซอย ๑ หมู่ที่ ๖ บ้าน หมากผู้	เพื่อให้เกิดความ ปลอดภัยในชีวิตและ ทรัพย์สินและเพื่อให้ เกิดความสะดวกใน การสัญจรไปมา	ถนน คสล.กว้าง ๕ ม. ยาว ๓๐๐ ม. หนา ๐.๑๕ ม.	-	๕๐๐,๐๐๐	๕๐๐,๐๐๐	๕๐๐,๐๐๐	๕๐๐,๐๐๐	จำนวน ระยะทางที่ ก่อสร้าง	การสัญจร - ขนส่งผลผลิต ทางการเกษตรมีความ สะดวกมากยิ่งขึ้น สามารถ รองรับการขยายตัวชุมชน และการท่องเที่ยวในท้องถิ่น อย่างยั่งยืน	กองช่าง อบต. ไชยราช
๑๒๗	ก่อสร้างถนน คสล.สาย รพช. - หมากผู้ ซอย ๒ หมู่ที่ ๖ บ้าน หมากผู้	เพื่อให้เกิดความ ปลอดภัยในชีวิตและ ทรัพย์สินและเพื่อให้ เกิดความสะดวกใน การสัญจรไปมา	ถนน คสล.กว้าง ๕ ม. ยาว ๓๐๐ ม. หนา ๐.๑๕ ม.	-	๕๐๐,๐๐๐	๕๐๐,๐๐๐	๕๐๐,๐๐๐	๕๐๐,๐๐๐	จำนวน ระยะทางที่ ก่อสร้าง	การสัญจร - ขนส่งผลผลิต ทางการเกษตรมีความ สะดวกมากยิ่งขึ้น สามารถ รองรับการขยายตัวชุมชน และการท่องเที่ยวในท้องถิ่น อย่างยั่งยืน	กองช่าง อบต. ไชยราช
๑๒๘	ก่อสร้างถนน คสล.สาย รพช. - หมากผู้ ซอย ๓ หมู่ที่ ๖ บ้าน หมากผู้	เพื่อให้เกิดความ ปลอดภัยในชีวิตและ ทรัพย์สินและเพื่อให้ เกิดความสะดวกใน การสัญจรไปมา	ถนน คสล.กว้าง ๖ ม. ยาว ๒๕๐ ม. หนา ๐.๑๕ ม.	-	๕๐๐,๐๐๐	๕๐๐,๐๐๐	๕๐๐,๐๐๐	๕๐๐,๐๐๐	จำนวน ระยะทางที่ ก่อสร้าง	การสัญจร - ขนส่งผลผลิต ทางการเกษตรมีความ สะดวกมากยิ่งขึ้น สามารถ รองรับการขยายตัวชุมชน และการท่องเที่ยวในท้องถิ่น อย่างยั่งยืน	กองช่าง อบต. ไชยราช

ที่	โครงการ/กิจกรรม	วัตถุประสงค์	เป้าหมาย (ผลผลิตของโครงการ)	งบประมาณ					ตัวชี้วัด (KPI)	ผลที่คาดว่าจะได้รับ	หน่วยงาน รับผิดชอบหลัก
				๒๕๖๖ (บาท)	๒๕๖๗ (บาท)	๒๕๖๘ (บาท)	๒๕๖๙ (บาท)	๒๕๗๐ (บาท)			
๑๒๙	ก่อสร้างถนน คสล.สายรพช. - ตอนยาง หมู่ที่ ๖ บ้านหมากผู้	เพื่อให้เกิดความ ปลอดภัยในชีวิตและ ทรัพย์สินและเพื่อให้ เกิดความสะดวกใน การสัญจรไปมา	ถนน คสล.กว้าง ๕ ม. ยาว ๓๐๐ ม. หนา ๐.๑๕ ม.	-	๕๐๐,๐๐๐	๕๐๐,๐๐๐	๕๐๐,๐๐๐	๕๐๐,๐๐๐	จำนวน ระยะทางที่ ก่อสร้าง	การสัญจร - ขนส่งผลผลิต ทางการเกษตรมีความ สะดวกมากยิ่งขึ้น สามารถ รองรับการขยายตัวชุมชน และการท่องเที่ยวในท้องถิ่น อย่างยั่งยืน	กองช่าง อบต. ไชยราช
๑๓๐	ก่อสร้างถนน คสล.สาย รพช. - เขาสะตอ หมู่ที่ ๖ บ้านหมากผู้	เพื่อให้เกิดความ ปลอดภัยในชีวิตและ ทรัพย์สินและเพื่อให้ เกิดความสะดวกใน การสัญจรไปมา	ถนน คสล.กว้าง ๕ ม. ยาว ๓๐๐ ม. หนา ๐.๑๕ ม.	-	๕๐๐,๐๐๐	๕๐๐,๐๐๐	๕๐๐,๐๐๐	๕๐๐,๐๐๐	จำนวน ระยะทางที่ ก่อสร้าง	การสัญจร - ขนส่งผลผลิต ทางการเกษตรมีความ สะดวกมากยิ่งขึ้น สามารถ รองรับการขยายตัวชุมชน และการท่องเที่ยวในท้องถิ่น อย่างยั่งยืน	กองช่าง อบต. ไชยราช
๑๓๑	ก่อสร้างถนน คสล.สาย รพช. - สวนทุเรียน หมู่ที่ ๖ บ้าน หมากผู้	เพื่อให้เกิดความ ปลอดภัยในชีวิตและ ทรัพย์สินและเพื่อให้ เกิดความสะดวกใน การสัญจรไปมา	ถนน คสล.กว้าง ๔ ม. ยาว ๓๕๐ ม. หนา ๐.๑๕ ม.	-	๕๐๐,๐๐๐	๕๐๐,๐๐๐	๕๐๐,๐๐๐	๕๐๐,๐๐๐	จำนวน ระยะทางที่ ก่อสร้าง	การสัญจร - ขนส่งผลผลิต ทางการเกษตรมีความ สะดวกมากยิ่งขึ้น สามารถ รองรับการขยายตัวชุมชน และการท่องเที่ยวในท้องถิ่น อย่างยั่งยืน	กองช่าง อบต. ไชยราช
๑๓๒	ก่อสร้างถนน คสล.สายป่า สะเตา - ทองอินทร์ หมู่ที่ ๖ บ้านหมากผู้	เพื่อให้เกิดความ ปลอดภัยในชีวิตและ ทรัพย์สินและเพื่อให้ เกิดความสะดวกใน การสัญจรไปมา	ถนน คสล. กว้าง ๖ ม. ยาว ๒๕๐ ม. หนา ๐.๑๕ ม.	-	๕๐๐,๐๐๐	๕๐๐,๐๐๐	๕๐๐,๐๐๐	๕๐๐,๐๐๐	จำนวน ระยะทางที่ ก่อสร้าง	การสัญจร - ขนส่งผลผลิต ทางการเกษตรมีความ สะดวกมากยิ่งขึ้น สามารถ รองรับการขยายตัวชุมชน และการท่องเที่ยวในท้องถิ่น อย่างยั่งยืน	กองช่าง อบต. ไชยราช

ที่	โครงการ/กิจกรรม	วัตถุประสงค์	เป้าหมาย (ผลผลิตของโครงการ)	งบประมาณ					ตัวชี้วัด (KPI)	ผลที่คาดว่าจะได้รับ	หน่วยงาน รับผิดชอบหลัก
				๒๕๖๖ (บาท)	๒๕๖๗ (บาท)	๒๕๖๘ (บาท)	๒๕๖๙ (บาท)	๒๕๗๐ (บาท)			
๑๓๓	ก่อสร้างฝายน้ำล้นคลองเคียน หมู่ที่ ๑ บ้านไชยราช	เพื่อให้ประชาชนได้มีแหล่งน้ำใช้ในการอุปโภคบริโภค เพียงพอดตลอดทั้งปี	ก่อสร้างฝายน้ำล้น คสล. สันฝายกว้าง ๔ เมตร ยาว ๒๒ เมตร ลึก ๓ เมตรหนา ๐.๑๕ ม.	-	๕๐๐,๐๐๐	๕๐๐,๐๐๐	๕๐๐,๐๐๐	๕๐๐,๐๐๐	๑ แห่ง	ประชาชนมีน้ำอุปโภคบริโภคและใช้ในการเกษตร เพียงพอดต่อความต้องการ	กองช่าง อบต. ไชยราช
๑๓๔	ก่อสร้างฝายน้ำล้นคอนกรีตเสริมเหล็กบริเวณบ้านนายจรัส หมู่ที่ ๑ บ้านไชยราช	เพื่อให้ประชาชนได้มีแหล่งน้ำใช้ในการอุปโภคบริโภค เพียงพอดตลอดทั้งปี	ก่อสร้างฝายน้ำล้น คสล.สันฝายกว้าง ๔ เมตร ยาว ๒๒ เมตร ลึก ๓ เมตร	-	๕๐๐,๐๐๐	๕๐๐,๐๐๐	๕๐๐,๐๐๐	๕๐๐,๐๐๐	๑ แห่ง	ประชาชนมีน้ำอุปโภคบริโภคและใช้ในการเกษตร เพียงพอดต่อความต้องการ	กองช่าง อบต. ไชยราช
๑๓๕	ก่อสร้างฝายน้ำล้นคอนกรีตเสริมเหล็กคลองเคียนตอนบน (บ้านนายแข็ง) พร้อมขุดลอก หมู่ที่ ๑ บ้านไชยราช	เพื่อให้ประชาชนได้มีแหล่งน้ำใช้ในการอุปโภคบริโภค เพียงพอดตลอดทั้งปี	ก่อสร้างฝายน้ำล้น คสล.สันฝายกว้าง ๔ เมตร ยาว ๒๒ เมตร ลึก ๓ เมตร พร้อมขุดลอก	-	๕๐๐,๐๐๐	๕๐๐,๐๐๐	๕๐๐,๐๐๐	๕๐๐,๐๐๐	๑ แห่ง	ประชาชนมีน้ำอุปโภคบริโภคและใช้ในการเกษตร เพียงพอดต่อความต้องการ	กองช่าง อบต. ไชยราช
๑๓๖	ก่อสร้างฝายน้ำล้นคอนกรีตเสริมเหล็ก (หน้าโรงเรียนบ้านช้างเผือก) หมู่ที่ ๒ บ้านคอกอ้ายเผือก ตำบลไชยราช	เพื่อให้ประชาชนได้มีแหล่งน้ำใช้ในการอุปโภคบริโภค เพียงพอดตลอดทั้งปี	ก่อสร้างฝายน้ำล้น คสล. สันฝายกว้าง ๔ เมตร ยาว ๒๒ เมตร ลึก ๓ เมตร และขุดลอกหน้าฝายกว้าง ๒๒ เมตร ยาว ๑๐๐ เมตร ลึก ๔ เมตร	-	๕๐๐,๐๐๐	๕๐๐,๐๐๐	๕๐๐,๐๐๐	๕๐๐,๐๐๐	๑ แห่ง	ประชาชนมีน้ำอุปโภคบริโภคและใช้ในการเกษตร เพียงพอดต่อความต้องการ	กองช่าง อบต. ไชยราช
๑๓๗	ก่อสร้างฝายน้ำล้นคอนกรีตเสริมเหล็ก คลองยางขวาง หมู่ที่ ๒ บ้านคอกอ้ายเผือก	เพื่อให้ประชาชนได้มีแหล่งน้ำใช้ในการอุปโภคบริโภค เพียงพอดตลอดทั้งปี	ก่อสร้างฝายน้ำล้น คสล. สันฝายกว้าง ๔ เมตร ยาว ๒๒ เมตร ลึก ๓ เมตร	-	๕๐๐,๐๐๐	๕๐๐,๐๐๐	๕๐๐,๐๐๐	๕๐๐,๐๐๐	๑ แห่ง	ประชาชนมีน้ำอุปโภคบริโภคและใช้ในการเกษตร เพียงพอดต่อความต้องการ	กองช่าง อบต. ไชยราช

ที่	โครงการ/กิจกรรม	วัตถุประสงค์	เป้าหมาย (ผลผลิตของโครงการ)	งบประมาณ					ตัวชี้วัด (KPI)	ผลที่คาดว่าจะได้รับ	หน่วยงาน รับผิดชอบหลัก
				๒๕๖๖ (บาท)	๒๕๖๗ (บาท)	๒๕๖๘ (บาท)	๒๕๖๙ (บาท)	๒๕๗๐ (บาท)			
๑๓๘	ก่อสร้างฝายน้ำล้นคอนกรีตเสริมเหล็กบ้านโปร่งเตย พร้อมขุดลอก หมู่ที่ ๒ บ้านหมากผู้	เพื่อให้ประชาชนได้มีแหล่งน้ำใช้ในการอุปโภคบริโภค เพียงพอดตลอดทั้งปี	ก่อสร้างฝายน้ำล้น คสล.สันฝายกว้าง ๔ เมตร ยาว ๒๒ เมตร ลึก ๓ เมตร พร้อมขุดลอก	-	๕๐๐,๐๐๐	๕๐๐,๐๐๐	๕๐๐,๐๐๐	๕๐๐,๐๐๐	๑ แห่ง	ประชาชนมีน้ำอุปโภคบริโภคและใช้ในการเกษตร เพียงพอดต่อความต้องการ	กองช่าง อบต.ไชยราช
๑๓๙	ก่อสร้างฝายน้ำล้นคอนกรีตเสริมเหล็กกลุ่มบ้านเนินสวรรค์ หมู่ที่ ๓ บ้านบางเจริญ	เพื่อให้ประชาชนได้มีแหล่งน้ำใช้ในการอุปโภคบริโภค เพียงพอดตลอดทั้งปี	ก่อสร้างฝายน้ำล้น คสล.สันฝายกว้าง ๔ เมตร ยาว ๒๐ เมตร ลึก ๓ เมตร	-	๕๐๐,๐๐๐	๕๐๐,๐๐๐	๕๐๐,๐๐๐	๕๐๐,๐๐๐	๑ แห่ง	ประชาชนมีน้ำอุปโภคบริโภคและใช้ในการเกษตร เพียงพอดต่อความต้องการ	กองช่าง อบต.ไชยราช
๑๔๐	ก่อสร้างกำแพงกันน้ำคลองบรรจบ หมู่ที่ ๔ บ้านทองอินทร์	เพื่อให้ประชาชนได้มีแหล่งน้ำใช้ในการอุปโภคบริโภค เพียงพอดตลอดทั้งปี	ก่อสร้างกำแพงกันน้ำ คสล.กว้าง ๑ เมตร ยาว ๒๔ เมตร สูง ๑.๘ เมตร	-	๕๐๐,๐๐๐	๕๐๐,๐๐๐	๕๐๐,๐๐๐	๕๐๐,๐๐๐	๑ แห่ง	ประชาชนมีน้ำอุปโภคบริโภคและใช้ในการเกษตร เพียงพอดต่อความต้องการ	กองช่าง อบต.ไชยราช
๑๔๑	ก่อสร้างฝายน้ำล้นคลองหินลาดใต้ หมู่ที่ ๕ บ้านหนองหิน	เพื่อให้ประชาชนได้มีแหล่งน้ำใช้ในการอุปโภคบริโภค เพียงพอดตลอดทั้งปี	ก่อสร้างฝายน้ำล้น คสล. สันฝายกว้าง ๔ เมตร ยาว ๒๒ เมตร ลึก ๓ เมตร	-	๕๐๐,๐๐๐	๕๐๐,๐๐๐	๕๐๐,๐๐๐	๕๐๐,๐๐๐	๑ แห่ง	ประชาชนมีน้ำอุปโภคบริโภคและใช้ในการเกษตร เพียงพอดต่อความต้องการ	กองช่าง อบต.ไชยราช
๑๔๒	ก่อสร้างฝายน้ำล้นคอนกรีตเสริมเหล็กคลองหินลาดเหนือ (ฝายนา) หมู่ที่ ๕ บ้านหนองหิน	เพื่อให้ประชาชนได้มีแหล่งน้ำใช้ในการอุปโภคบริโภค เพียงพอดตลอดทั้งปี	ก่อสร้างฝายน้ำล้น คสล. สันฝายกว้าง ๔ เมตร ยาว ๒๒ เมตร ลึก ๓	-	๕๐๐,๐๐๐	๕๐๐,๐๐๐	๕๐๐,๐๐๐	๕๐๐,๐๐๐	๑ แห่ง	ประชาชนมีน้ำอุปโภคบริโภคและใช้ในการเกษตร เพียงพอดต่อความต้องการ	กองช่าง อบต.ไชยราช

ที่	โครงการ/กิจกรรม	วัตถุประสงค์	เป้าหมาย (ผลผลิตของโครงการ)	งบประมาณ					ตัวชี้วัด (KPI)	ผลที่คาดว่าจะได้รับ	หน่วยงาน รับผิดชอบหลัก
				๒๕๖๖ (บาท)	๒๕๖๗ (บาท)	๒๕๖๘ (บาท)	๒๕๖๙ (บาท)	๒๕๗๐ (บาท)			
๑๔๓	ก่อสร้างฝายน้ำล้นคอนกรีตเสริมเหล็ก คลองยางขวาง หมู่ที่ ๕ บ้านหนองหิน ตำบลไชยราช	เพื่อให้ประชาชนได้มีแหล่งน้ำใช้ในการอุปโภคบริโภค เพียงพอดตลอดทั้งปี	ก่อสร้างฝายน้ำล้น คสล. สันฝายกว้าง ๔ เมตร ยาว ๒๒ เมตร ลึก ๓	-	๕๐๐,๐๐๐	๕๐๐,๐๐๐	๕๐๐,๐๐๐	๕๐๐,๐๐๐	๑ แห่ง	ประชาชนมีน้ำอุปโภคบริโภคและใช้ในการเกษตร เพียงพอดต่อความต้องการ	กองช่าง อบต.ไชยราช
๑๔๔	ก่อสร้างฝายน้ำล้นคอนกรีตเสริมเหล็กกลุ่มบ้านนายประทีป หมู่ที่ ๖ บ้านหมากผู้	เพื่อให้ประชาชนได้มีแหล่งน้ำใช้ในการอุปโภคบริโภค เพียงพอดตลอดทั้งปี	ก่อสร้างฝายน้ำล้น คสล. สันฝายกว้าง ๔ เมตร ยาว ๒๒ เมตร ลึก ๓	-	๕๐๐,๐๐๐	๕๐๐,๐๐๐	๕๐๐,๐๐๐	๕๐๐,๐๐๐	๑ แห่ง	ประชาชนมีน้ำอุปโภคบริโภคและใช้ในการเกษตร เพียงพอดต่อความต้องการ	กองช่าง อบต.ไชยราช
๑๔๕	ก่อสร้างฝายน้ำล้นคอนกรีตเสริมเหล็กกลุ่มบ้านนายเปล่ง หมู่ที่ ๖ บ้านหมากผู้	เพื่อให้ประชาชนได้มีแหล่งน้ำใช้ในการอุปโภคบริโภค เพียงพอดตลอดทั้งปี	ก่อสร้างฝายน้ำล้น คสล. สันฝายกว้าง ๔ เมตร ยาว ๒๒ เมตร ลึก ๓	-	๕๐๐,๐๐๐	๕๐๐,๐๐๐	๕๐๐,๐๐๐	๕๐๐,๐๐๐	๑ แห่ง	ประชาชนมีน้ำอุปโภคบริโภคและใช้ในการเกษตร เพียงพอดต่อความต้องการ	กองช่าง อบต.ไชยราช
๑๔๖	ก่อสร้างฝายน้ำล้นพร้อมชุดลอกห้วยหมากผู้ หมู่ที่ ๖ บ้านหมากผู้	เพื่อให้ประชาชนได้มีแหล่งน้ำใช้ในการอุปโภคบริโภค เพียงพอดตลอดทั้งปี	ก่อสร้างฝายน้ำล้น ขนาดกว้าง สันฝาย ๔.๐๐ เมตร ยาว ๒๐.๐๐ เมตร ระดับกักเก็บน้ำ ๒.๐๐ เมตร และชุดลอกหน้าฝาย กว้าง ๕๓.๐๐ เมตร ยาว ๘๙.๐๐ เมตร ลึก ๓.๐๐ เมตร	-	๕๐๐,๐๐๐	๕๐๐,๐๐๐	๕๐๐,๐๐๐	๕๐๐,๐๐๐	๑ แห่ง	ประชาชนมีน้ำอุปโภคบริโภคและใช้ในการเกษตร เพียงพอดต่อความต้องการ	กองช่าง อบต.ไชยราช
๑๔๗	ก่อสร้างระบบประปา เขาวงศ์ หมู่ที่ ๑ บ้านไชยราช	เพื่อให้ประชาชนได้มีแหล่งน้ำใช้ในการอุปโภคบริโภค เพียงพอดตลอดทั้งปี	ระบบประปาเขาวงศ์ หมู่ที่ ๑ บ้านไชยราช	-	๕๐๐,๐๐๐	๕๐๐,๐๐๐	๕๐๐,๐๐๐	๕๐๐,๐๐๐	๑ แห่ง	ประชาชนมีน้ำอุปโภคบริโภคและใช้ในการเกษตร เพียงพอดต่อความต้องการ	กองช่าง อบต.ไชยราช

ที่	โครงการ/กิจกรรม	วัตถุประสงค์	เป้าหมาย (ผลผลิตของโครงการ)	งบประมาณ					ตัวชี้วัด (KPI)	ผลที่คาดว่าจะได้รับ	หน่วยงาน รับผิดชอบหลัก
				๒๕๖๖ (บาท)	๒๕๖๗ (บาท)	๒๕๖๘ (บาท)	๒๕๖๙ (บาท)	๒๕๗๐ (บาท)			
๑๔๘	ก่อสร้างระบบประปา หนอง ขอน หมู่ที่ ๑ บ้านไชยราช	เพื่อให้ประชาชนได้มี แหล่งน้ำใช้ในการ อุปโภคบริโภค เพียงพอตลอด ทั้งปี	ระบบประปา หนองขอน หมู่ที่ ๑ บ้านไชยราช	-	๕๐๐,๐๐๐	๕๐๐,๐๐๐	๕๐๐,๐๐๐	๕๐๐,๐๐๐	๑ แห่ง	ประชาชนมีน้ำอุปโภค บริโภคและใช้ในการเกษตร เพียงพอต่อความต้องการ	กองช่าง อบต. ไชยราช
๑๔๙	ก่อสร้างระบบประปา บ่อกบ หมู่ที่ ๑ บ้านไชยราช	เพื่อให้ประชาชนได้มี แหล่งน้ำใช้ในการ อุปโภคบริโภค เพียงพอตลอด ทั้งปี	ระบบประปาบ่อกบ หมู่ที่ ๑ บ้าน ไชยราช	-	๕๐๐,๐๐๐	๕๐๐,๐๐๐	๕๐๐,๐๐๐	๕๐๐,๐๐๐	๑ แห่ง	ประชาชนมีน้ำอุปโภค บริโภคและใช้ในการเกษตร เพียงพอต่อความต้องการ	กองช่าง อบต. ไชยราช
๑๕๐	โครงการก่อสร้างระบบประปา หนองขอน หมู่ที่ ๑ บ้านไชยราช	เพื่อให้ประชาชนได้มี แหล่งน้ำใช้ในการ อุปโภคบริโภค เพียงพอตลอด ทั้งปี	ก่อสร้างฐานประปาพร้อมเปลี่ยน ถังประปาหนองขอน หมู่ที่ ๑ บ้านไชยราช	-	๕๐๐,๐๐๐	๕๐๐,๐๐๐	๕๐๐,๐๐๐	๕๐๐,๐๐๐	๑ แห่ง	ประชาชนมีน้ำอุปโภค บริโภคและใช้ในการเกษตร เพียงพอต่อความต้องการ	กองช่าง อบต. ไชยราช
๑๕๑	ก่อสร้างระบบประปาหมู่บ้าน นางมาลี หมู่ที่ ๑ บ้านไชยราช	เพื่อให้ประชาชนได้มี แหล่งน้ำใช้ในการ อุปโภคบริโภค เพียงพอตลอด ทั้งปี	ระบบประปาหมู่บ้าน นางมาลี หมู่ที่ ๑ บ้านไชยราช	-	๕๐๐,๐๐๐	๕๐๐,๐๐๐	๕๐๐,๐๐๐	๕๐๐,๐๐๐	๑ แห่ง	ประชาชนมีน้ำอุปโภค บริโภคและใช้ในการเกษตร เพียงพอต่อความต้องการ	กองช่าง อบต. ไชยราช
๑๕๒	ก่อสร้างระบบประปาหมู่บ้าน แบบผิวดินขนาดกลางสามแยก บ่อกบ หมู่ที่ ๑ บ้านไชยราช	เพื่อให้ประชาชนได้มี แหล่งน้ำใช้ในการ อุปโภคบริโภค เพียงพอตลอด ทั้งปี	ก่อสร้างระบบประปาหมู่บ้าน แบบผิวดินขนาดกลางสามแยกบ่อ กบ หมู่ที่ ๑ บ้านไชยราช	-	๕๐๐,๐๐๐	๕๐๐,๐๐๐	๕๐๐,๐๐๐	๕๐๐,๐๐๐	๑ แห่ง	ประชาชนมีน้ำอุปโภค บริโภคและใช้ในการเกษตร เพียงพอต่อความต้องการ	กองช่าง อบต. ไชยราช

ที่	โครงการ/กิจกรรม	วัตถุประสงค์	เป้าหมาย (ผลผลิตของโครงการ)	งบประมาณ					ตัวชี้วัด (KPI)	ผลที่คาดว่าจะได้รับ	หน่วยงาน รับผิดชอบหลัก
				๒๕๖๖ (บาท)	๒๕๖๗ (บาท)	๒๕๖๘ (บาท)	๒๕๖๙ (บาท)	๒๕๗๐ (บาท)			
๑๕๓	ก่อสร้างระบบประปาหมู่บ้าน แบบฝิวดินขนาดกลางประปา ตลาดนัด หมู่ที่ ๑ บ้านไชยราช	เพื่อให้ประชาชนได้มี แหล่งน้ำใช้ในการ อุปโภคบริโภค เพียงพอตลอด ทั้งปี	ก่อสร้างระบบประปาหมู่บ้าน แบบฝิวดินขนาดกลางประปา ตลาดนัด หมู่ที่ ๑ บ้านไชยราช	-	๕๐๐,๐๐๐	๕๐๐,๐๐๐	๕๐๐,๐๐๐	๕๐๐,๐๐๐	๑ แห่ง	ประชาชนมีน้ำอุปโภค บริโภคและใช้ในการเกษตร เพียงพอต่อความต้องการ	กองช่าง อบต. ไชยราช
๑๕๔	ทอถังแชมเปญ บริเวณบ้าน นายสัญญา หมู่ที่ ๒ บ้านคอก อ้ายเผือก	เพื่อให้ประชาชนได้มี แหล่งน้ำใช้ในการ อุปโภคบริโภค เพียงพอตลอด ทั้งปี	ก่อสร้างระบบประปาทอถังแชม เปญบริเวณ บ้านนายสัญญา หมู่ที่ ๒ บ้านคอกอ้ายเผือก	-	๕๐๐,๐๐๐	๕๐๐,๐๐๐	๕๐๐,๐๐๐	๕๐๐,๐๐๐	๑ แห่ง	ประชาชนมีน้ำอุปโภค บริโภคและใช้ในการเกษตร เพียงพอต่อความต้องการ	กองช่าง อบต. ไชยราช
๑๕๕	ก่อสร้างระบบประปา กลุ่มบ้าน หินเทิน หมู่ที่ ๒ บ้านคอกอ้าย เผือก	เพื่อให้ประชาชนได้มี แหล่งน้ำใช้ในการ อุปโภคบริโภค เพียงพอตลอด ทั้งปี	ระบบประปา กลุ่มบ้านหินเทิน หมู่ที่ ๒ บ้านคอกอ้ายเผือก	-	๕๐๐,๐๐๐	๕๐๐,๐๐๐	๕๐๐,๐๐๐	๕๐๐,๐๐๐	๑ แห่ง	ประชาชนมีน้ำอุปโภค บริโภคและใช้ในการเกษตร เพียงพอต่อความต้องการ	กองช่าง อบต. ไชยราช
๑๕๖	ก่อสร้างระบบประปา กลุ่มบ้าน หมากผู้ หมู่ที่ ๒ บ้านคอกอ้าย เผือก	เพื่อให้ประชาชนได้มี แหล่งน้ำใช้ในการ อุปโภคบริโภค เพียงพอตลอด ทั้งปี	ระบบประปากุ่มบ้านหมากผู้ หมู่ที่ ๒ บ้านคอกอ้ายเผือก	-	๕๐๐,๐๐๐	๕๐๐,๐๐๐	๕๐๐,๐๐๐	๕๐๐,๐๐๐	๑ แห่ง	ประชาชนมีน้ำอุปโภค บริโภคและใช้ในการเกษตร เพียงพอต่อความต้องการ	กองช่าง อบต. ไชยราช
๑๕๗	ก่อสร้างระบบประปาหมู่บ้าน แบบฝิวดินขนาดกลางประปา ป่าไม้ หมู่ที่ ๒ บ้านคอกอ้าย เผือก	เพื่อให้ประชาชนได้มี แหล่งน้ำใช้ในการ อุปโภคบริโภค เพียงพอตลอด ทั้งปี	ก่อสร้างระบบประปาหมู่บ้าน แบบฝิวดินขนาดกลางประปาป่าไม้ หมู่ที่ ๒ บ้านคอกอ้ายเผือก	-	๕๐๐,๐๐๐	๕๐๐,๐๐๐	๕๐๐,๐๐๐	๕๐๐,๐๐๐	๑ แห่ง	ประชาชนมีน้ำอุปโภค บริโภคและใช้ในการเกษตร เพียงพอต่อความต้องการ	กองช่าง อบต. ไชยราช

ที่	โครงการ/กิจกรรม	วัตถุประสงค์	เป้าหมาย (ผลผลิตของโครงการ)	งบประมาณ					ตัวชี้วัด (KPI)	ผลที่คาดว่าจะได้รับ	หน่วยงาน รับผิดชอบหลัก
				๒๕๖๖ (บาท)	๒๕๖๗ (บาท)	๒๕๖๘ (บาท)	๒๕๖๙ (บาท)	๒๕๗๐ (บาท)			
๑๕๘	ก่อสร้างระบบประปาหมู่บ้าน แบบฝิวดินขนาดกลางประปา ซอยเพชรเจริญ หมู่ที่ ๒ บ้าน คอกอ้ายเผือก	เพื่อให้ประชาชนได้มี แหล่งน้ำใช้ในการ อุปโภคบริโภค เพียงพอตลอด ทั้งปี	ก่อสร้างระบบประปาหมู่บ้าน แบบฝิวดินขนาดกลางประปาซอย เพชรเจริญ หมู่ที่ ๒ บ้านคอกอ้ายเผือก	-	๕๐๐,๐๐๐	๕๐๐,๐๐๐	๕๐๐,๐๐๐	๕๐๐,๐๐๐	๑ แห่ง	ประชาชนมีน้ำอุปโภค บริโภคและใช้ในการเกษตร เพียงพอต่อความต้องการ	กองช่าง อบต. ไชยราช
๑๕๙	ก่อสร้างระบบประปาหมู่บ้าน แบบฝิวดินขนาดกลางฝายบ้าน ตาแก้ว หมู่ที่ ๒ บ้านคอกอ้าย เผือก	เพื่อให้ประชาชนได้มี แหล่งน้ำใช้ในการ อุปโภคบริโภค เพียงพอตลอด ทั้งปี	ก่อสร้างระบบประปาหมู่บ้าน แบบฝิวดินขนาดกลางฝายบ้านตา แก้ว หมู่ที่ ๒ บ้านคอกอ้ายเผือก	-	๕๐๐,๐๐๐	๕๐๐,๐๐๐	๕๐๐,๐๐๐	๕๐๐,๐๐๐	๑ แห่ง	ประชาชนมีน้ำอุปโภค บริโภคและใช้ในการเกษตร เพียงพอต่อความต้องการ	กองช่าง อบต. ไชยราช
๑๖๐	ก่อสร้างระบบประปา ซอย ๒ หมู่ที่ ๓ บ้านบางเจริญ	เพื่อให้ประชาชนได้มี แหล่งน้ำใช้ในการ อุปโภคบริโภค เพียงพอตลอด ทั้งปี	ระบบประปา ซอย ๒ หมู่ที่ ๓ บ้านบางเจริญ	-	๕๐๐,๐๐๐	๕๐๐,๐๐๐	๕๐๐,๐๐๐	๕๐๐,๐๐๐	๑ แห่ง	ประชาชนมีน้ำอุปโภค บริโภคและใช้ในการเกษตร เพียงพอต่อความต้องการ	กองช่าง อบต. ไชยราช
๑๖๑	ก่อสร้างระบบประปาหมู่บ้าน แบบฝิวดินขนาดกลางป่าสักหมู่ ที่ ๓ บ้านบางเจริญ	เพื่อให้ประชาชนได้มี แหล่งน้ำใช้ในการ อุปโภคบริโภค เพียงพอตลอด ทั้งปี	ก่อสร้างระบบประปาหมู่บ้าน แบบฝิวดินขนาดกลางป่าสัก หมู่ที่ ๓ บ้านบางเจริญ	-	๕๐๐,๐๐๐	๕๐๐,๐๐๐	๕๐๐,๐๐๐	๕๐๐,๐๐๐	๑ แห่ง	ประชาชนมีน้ำอุปโภค บริโภคและใช้ในการเกษตร เพียงพอต่อความต้องการ	กองช่าง อบต. ไชยราช
๑๖๒	โครงการก่อสร้างระบบประปา หุบกระพงษ์ ๒ หมู่ที่ ๔ บ้าน ทองอินทร์	เพื่อให้ประชาชนได้มี แหล่งน้ำใช้ในการ อุปโภคบริโภค เพียงพอตลอด ทั้งปี	ก่อสร้างระบบประปา หุบ กระพงษ์ ๒ หมู่ที่ ๔ บ้านทอง อินทร์	-	๕๐๐,๐๐๐	๕๐๐,๐๐๐	๕๐๐,๐๐๐	๕๐๐,๐๐๐	๑ แห่ง	ประชาชนมีน้ำอุปโภค บริโภคและใช้ในการเกษตร เพียงพอต่อความต้องการ	กองช่าง อบต. ไชยราช

ที่	โครงการ/กิจกรรม	วัตถุประสงค์	เป้าหมาย (ผลผลิตของโครงการ)	งบประมาณ					ตัวชี้วัด (KPI)	ผลที่คาดว่าจะได้รับ	หน่วยงาน รับผิดชอบหลัก
				๒๕๖๖ (บาท)	๒๕๖๗ (บาท)	๒๕๖๘ (บาท)	๒๕๖๙ (บาท)	๒๕๗๐ (บาท)			
๑๖๓	โครงการก่อสร้างระบบประปาบริเวณบ้านนายอุดม หมู่ที่ ๔ บ้านทองอินทร์	เพื่อให้ประชาชนได้มีแหล่งน้ำใช้ในการอุปโภคบริโภคเพียงพอตลอดทั้งปี	ก่อสร้างระบบประปาทองอินทร์ หมู่ที่ ๔ บ้านทองอินทร์	-	๕๐๐,๐๐๐	๕๐๐,๐๐๐	๕๐๐,๐๐๐	๕๐๐,๐๐๐	๑ แห่ง	ประชาชนมีน้ำอุปโภคบริโภคและใช้ในการเกษตรเพียงพอต่อความต้องการ	กองช่าง อบต.ไชยราช
๑๖๔	ก่อสร้างระบบประปาหมู่บ้านแบบฝิวดินขนาดกลางประปาทองอินทร์ ๑ หมู่ที่ ๔ บ้านทองอินทร์	เพื่อให้ประชาชนได้มีแหล่งน้ำใช้ในการอุปโภคบริโภคเพียงพอตลอดทั้งปี	ก่อสร้างระบบประปาหมู่บ้านแบบฝิวดินขนาดกลางประปาทองอินทร์ ๑ หมู่ที่ ๔ บ้านทองอินทร์	-	๕๐๐,๐๐๐	๕๐๐,๐๐๐	๕๐๐,๐๐๐	๕๐๐,๐๐๐	๑ แห่ง	ประชาชนมีน้ำอุปโภคบริโภคและใช้ในการเกษตรเพียงพอต่อความต้องการ	กองช่าง อบต.ไชยราช
๑๖๕	ก่อสร้างระบบประปาหมู่บ้านแบบฝิวดินขนาดกลางประปาทองอินทร์ ๒ หมู่ที่ ๔ บ้านทองอินทร์	เพื่อให้ประชาชนได้มีแหล่งน้ำใช้ในการอุปโภคบริโภคเพียงพอตลอดทั้งปี	ก่อสร้างระบบประปาหมู่บ้านแบบฝิวดินขนาดกลางประปาทองอินทร์ ๒ หมู่ที่ ๔ บ้านทองอินทร์	-	๕๐๐,๐๐๐	๕๐๐,๐๐๐	๕๐๐,๐๐๐	๕๐๐,๐๐๐	๑ แห่ง	ประชาชนมีน้ำอุปโภคบริโภคและใช้ในการเกษตรเพียงพอต่อความต้องการ	กองช่าง อบต.ไชยราช
๑๖๖	ก่อสร้างระบบประปาหมู่บ้านแบบฝิวดินขนาดกลางประปาทองอินทร์ ๓ หมู่ที่ ๔ บ้านทองอินทร์	เพื่อให้ประชาชนได้มีแหล่งน้ำใช้ในการอุปโภคบริโภคเพียงพอตลอดทั้งปี	ก่อสร้างระบบประปาหมู่บ้านแบบฝิวดินขนาดกลางประปาทองอินทร์ ๓ หมู่ที่ ๔ บ้านทองอินทร์	-	๕๐๐,๐๐๐	๕๐๐,๐๐๐	๕๐๐,๐๐๐	๕๐๐,๐๐๐	๑ แห่ง	ประชาชนมีน้ำอุปโภคบริโภคและใช้ในการเกษตรเพียงพอต่อความต้องการ	กองช่าง อบต.ไชยราช
๑๖๗	ก่อสร้างระบบประปาป่าสน หมู่ที่ ๕ บ้านหนองหิน	เพื่อให้ประชาชนได้มีแหล่งน้ำใช้ในการอุปโภคบริโภคเพียงพอตลอดทั้งปี	ระบบประปาป่าสน หมู่ที่ ๕ บ้านหนองหิน	-	๕๐๐,๐๐๐	๕๐๐,๐๐๐	๕๐๐,๐๐๐	๕๐๐,๐๐๐	๑ แห่ง	ประชาชนมีน้ำอุปโภคบริโภคและใช้ในการเกษตรเพียงพอต่อความต้องการรองรับการขยายชุมชนและการท่องเที่ยวในท้องถิ่นอย่างยั่งยืน	กองช่าง อบต.ไชยราช

ที่	โครงการ/กิจกรรม	วัตถุประสงค์	เป้าหมาย (ผลผลิตของโครงการ)	งบประมาณ					ตัวชี้วัด (KPI)	ผลที่คาดว่าจะได้รับ	หน่วยงาน รับผิดชอบหลัก
				๒๕๖๖ (บาท)	๒๕๖๗ (บาท)	๒๕๖๘ (บาท)	๒๕๖๙ (บาท)	๒๕๗๐ (บาท)			
๑๖๘	ก่อสร้างระบบประปาบริเวณ ศาลาประชุมหมู่บ้าน หมู่ที่ ๖ บ้านหมากผู้	เพื่อให้ประชาชนได้มี แหล่งน้ำใช้ในการ อุปโภคบริโภค เพียงพอตลอด ทั้งปี	ระบบประปา บริเวณศาลา ประชุมหมู่บ้าน หมู่ที่ ๖ บ้าน หมากผู้	-	๕๐๐,๐๐๐	๕๐๐,๐๐๐	๕๐๐,๐๐๐	๕๐๐,๐๐๐	๑ แห่ง	ประชาชนมีน้ำอุปโภค บริโภคและใช้ในการเกษตร เพียงพอต่อความต้องการ	กองช่าง อบต. ไชยราช
๑๖๙	ก่อสร้างท่อลอดเหลี่ยม บริเวณ บ้านนางเดือนใจ หมู่ที่ ๑ บ้าน ไชยราช	เพื่อให้มีระบบระบาย น้ำในพื้นที่ ป้องกันน้ำ ท่วมขัง	ก่อสร้างท่อลอดเหลี่ยม บริเวณ บ้านนางเดือนใจ หมู่ที่ ๑ บ้าน ไชยราช	-	๕๐๐,๐๐๐	๕๐๐,๐๐๐	๕๐๐,๐๐๐	๕๐๐,๐๐๐	๑ แห่ง	การสัญจร-ขนส่งผลผลิต ทางการเกษตรมีความ สะดวกมากยิ่งขึ้น มีระบบ ระบายน้ำที่ดี และป้องกันน้ำ ท่วมขัง	กองช่าง อบต. ไชยราช
๑๗๐	ก่อสร้างท่อลอดกลมบริเวณ บ้านนายอำนาจ (สายห้วยโพธิ์- เขาวงศ์) หมู่ที่ ๑ บ้านไชยราช	เพื่อให้มีระบบระบาย น้ำในพื้นที่ ป้องกันน้ำ ท่วมขัง	ท่อลอดกลมบริเวณบ้านนาย อำนาจ (สายห้วยโพธิ์-เขาวงศ์) หมู่ที่ ๑ บ้านไชยราช	-	๕๐๐,๐๐๐	๕๐๐,๐๐๐	๕๐๐,๐๐๐	๕๐๐,๐๐๐	๑ แห่ง	การสัญจร-ขนส่งผลผลิต ทางการเกษตรมีความ สะดวกมากยิ่งขึ้น มีระบบ ระบายน้ำที่ดี และป้องกันน้ำ ท่วมขัง	กองช่าง อบต. ไชยราช
๑๗๑	ก่อสร้างท่อลอดกลมบริเวณ สวนนายสมพร ชัยหา หมู่ที่ ๑ บ้านไชยราช	เพื่อให้มีระบบระบาย น้ำในพื้นที่ ป้องกันน้ำ ท่วมขัง	ท่อลอดกลมบริเวณสวนนายสม พร ชัยหา หมู่ที่ ๑ บ้านไชยราช	-	๕๐๐,๐๐๐	๕๐๐,๐๐๐	๕๐๐,๐๐๐	๕๐๐,๐๐๐	๑ แห่ง	การสัญจร-ขนส่งผลผลิต ทางการเกษตรมีความ สะดวกมากยิ่งขึ้น มีระบบ ระบายน้ำที่ดี และป้องกันน้ำ ท่วมขัง	กองช่าง อบต. ไชยราช
๑๗๒	ก่อสร้างท่อลอดเหลี่ยมสาย ขอยประยูร - เขาไผ่ หมู่ที่ ๒ บ้านคอกอ้ายเผือก	เพื่อให้มีระบบระบาย น้ำในพื้นที่ ป้องกันน้ำ ท่วมขัง	ท่อลอดเหลี่ยมสายขอยประยูร - เขาไผ่ หมู่ที่ ๒ บ้านคอกอ้ายเผือก	-	๕๐๐,๐๐๐	๕๐๐,๐๐๐	๕๐๐,๐๐๐	๕๐๐,๐๐๐	๑ แห่ง	การสัญจร-ขนส่งผลผลิต ทางการเกษตรมีความ สะดวกมากยิ่งขึ้น มีระบบ ระบายน้ำที่ดี และป้องกันน้ำ ท่วมขัง	กองช่าง อบต. ไชยราช

ที่	โครงการ/กิจกรรม	วัตถุประสงค์	เป้าหมาย (ผลผลิตของโครงการ)	งบประมาณ					ตัวชี้วัด (KPI)	ผลที่คาดว่าจะได้รับ	หน่วยงาน รับผิดชอบหลัก
				๒๕๖๖ (บาท)	๒๕๖๗ (บาท)	๒๕๖๘ (บาท)	๒๕๖๙ (บาท)	๒๕๗๐ (บาท)			
๑๗๓	ก่อสร้างท่อลอดเหลี่ยมบริเวณบ้านนายาค (สายซอยหน้าโรงเรียน) – บ้านหมากผู้ หมู่ที่ ๒ บ้านคอกอ้ายเผือก	เพื่อให้มีระบบระบายน้ำในพื้นที่ ป้องกันน้ำท่วมขัง	ท่อลอดเหลี่ยม บริเวณบ้านนายาค(สายซอยหน้าโรงเรียน – หมู่ ๖ หมู่ที่ ๒ บ้านคอกอ้ายเผือก	-	๕๐๐,๐๐๐	๕๐๐,๐๐๐	๕๐๐,๐๐๐	๕๐๐,๐๐๐	๑ แห่ง	การสัญจร-ขนส่งผลผลิตทางการเกษตรมีความสะดวกมากยิ่งขึ้น มีระบบระบายน้ำที่ดี และป้องกันน้ำท่วมขัง	กองช่าง อบต.ไชยราช
๑๗๔	ก่อสร้างท่อลอดเหลี่ยมสายเนินสวรรค์ – โปรงดินดำ หมู่ที่ ๓ บ้านบางเจริญ	เพื่อให้มีระบบระบายน้ำในพื้นที่ ป้องกันน้ำท่วมขัง	ท่อลอดเหลี่ยม สายเนินสวรรค์ – โปรงดินดำ หมู่ที่ ๓ บ้านบางเจริญ	-	๕๐๐,๐๐๐	๕๐๐,๐๐๐	๕๐๐,๐๐๐	๕๐๐,๐๐๐	๑ แห่ง	การสัญจร-ขนส่งผลผลิตทางการเกษตรมีความสะดวกมากยิ่งขึ้น มีระบบระบายน้ำที่ดี และป้องกันน้ำท่วมขัง	กองช่าง อบต.ไชยราช
๑๗๕	ก่อสร้างท่อลอดเหลี่ยม สายหลังเขื่อน ซอย ๑ หมู่ที่ ๓ บ้านบางเจริญ	เพื่อให้มีระบบระบายน้ำในพื้นที่ ป้องกันน้ำท่วมขัง	ท่อลอดเหลี่ยม สายหลังเขื่อน ซอย ๑ หมู่ที่ ๓ บ้านบางเจริญ	-	๕๐๐,๐๐๐	๕๐๐,๐๐๐	๕๐๐,๐๐๐	๕๐๐,๐๐๐	๑ แห่ง	การสัญจร-ขนส่งผลผลิตทางการเกษตรมีความสะดวกมากยิ่งขึ้น มีระบบระบายน้ำที่ดี และป้องกันน้ำท่วมขัง	กองช่าง อบต.ไชยราช
๑๗๖	ก่อสร้างท่อลอดเหลี่ยม สายหลังเขื่อน – เขาไผ่ (ซอยกระเทียมโทน) หมู่ที่ ๓ บ้านบางเจริญ	เพื่อให้มีระบบระบายน้ำในพื้นที่ ป้องกันน้ำท่วมขัง	ท่อลอดเหลี่ยม สายหลังเขื่อน – เขาไผ่ (ซอยกระเทียมโทน) หมู่ที่ ๓ บ้านบางเจริญ	-	๕๐๐,๐๐๐	๕๐๐,๐๐๐	๕๐๐,๐๐๐	๕๐๐,๐๐๐	๑ แห่ง	การสัญจร-ขนส่งผลผลิตทางการเกษตรมีความสะดวกมากยิ่งขึ้น มีระบบระบายน้ำที่ดี และป้องกันน้ำท่วมขัง	กองช่าง อบต.ไชยราช
๑๗๗	ก่อสร้างท่อลอดเหลี่ยม สายป่าสัก – ทับผึ้ง (บ้านนายเชียร) หมู่ที่ ๓ บ้านบางเจริญ	เพื่อให้มีระบบระบายน้ำในพื้นที่ ป้องกันน้ำท่วมขัง	ท่อลอดเหลี่ยม สายป่าสัก – ทับผึ้ง (บ้านนายเชียร) หมู่ที่ ๓ บ้านบางเจริญ	-	๕๐๐,๐๐๐	๕๐๐,๐๐๐	๕๐๐,๐๐๐	๕๐๐,๐๐๐	๑ แห่ง	การสัญจร-ขนส่งผลผลิตทางการเกษตรมีความสะดวกมากยิ่งขึ้น มีระบบระบายน้ำที่ดี และป้องกันน้ำท่วมขัง	กองช่าง อบต.ไชยราช

ที่	โครงการ/กิจกรรม	วัตถุประสงค์	เป้าหมาย (ผลผลิตของโครงการ)	งบประมาณ					ตัวชี้วัด (KPI)	ผลที่คาดว่าจะได้รับ	หน่วยงาน รับผิดชอบหลัก
				๒๕๖๖ (บาท)	๒๕๖๗ (บาท)	๒๕๖๘ (บาท)	๒๕๖๙ (บาท)	๒๕๗๐ (บาท)			
๑๗๘	ก่อสร้างท่อลอดเหลี่ยม สาย เนินสวรรค์ ซอย ๓ หมู่ที่ ๓ บ้านบางเจริญ	เพื่อให้มีระบบระบาย น้ำในพื้นที่ ป้องกันน้ำ ท่วมขัง	ท่อลอดเหลี่ยม สายเนินสวรรค์ ซอย ๓ หมู่ที่ ๓ บ้านบางเจริญ	-	๕๐๐,๐๐๐	๕๐๐,๐๐๐	๕๐๐,๐๐๐	๕๐๐,๐๐๐	๑ แห่ง	การสัญจร-ขนส่งผลผลิต ทางการเกษตรมีความ สะดวกมากยิ่งขึ้น มีระบบ ระบายน้ำที่ดี และป้องกันน้ำ ท่วมขัง	กองช่าง อบต. ไชยราช
๑๗๙	ก่อสร้างท่อลอดเหลี่ยมสายเนิน สวรรค์ - หลังวัด หมู่ที่ ๓ บ้านบางเจริญ	เพื่อให้มีระบบระบาย น้ำในพื้นที่ ป้องกันน้ำ ท่วมขัง	ท่อลอดเหลี่ยมสายเนินสวรรค์ - หลังวัด หมู่ที่ ๓ บ้านบางเจริญ	-	๕๐๐,๐๐๐	๕๐๐,๐๐๐	๕๐๐,๐๐๐	๕๐๐,๐๐๐	๑ แห่ง	การสัญจร-ขนส่งผลผลิต ทางการเกษตรมีความ สะดวกมากยิ่งขึ้น มีระบบ ระบายน้ำที่ดี และป้องกันน้ำ ท่วมขัง	กองช่าง อบต. ไชยราช
๑๘๐	ก่อสร้างท่อลอดเหลี่ยม สายหุบ กระพงษ์ ซอย ๑ หมู่ที่ ๔ บ้าน ทองอินทร์	เพื่อให้มีระบบระบาย น้ำในพื้นที่ ป้องกันน้ำ ท่วมขัง	ท่อลอดเหลี่ยม สายหุบกระพงษ์ ซอย ๑ หมู่ที่ ๔ บ้านทองอินทร์	-	๕๐๐,๐๐๐	๕๐๐,๐๐๐	๕๐๐,๐๐๐	๕๐๐,๐๐๐	๑ แห่ง	การสัญจร-ขนส่งผลผลิต ทางการเกษตรมีความ สะดวกมากยิ่งขึ้น มีระบบ ระบายน้ำที่ดี และป้องกันน้ำ ท่วมขัง	กองช่าง อบต. ไชยราช
๑๘๑	ก่อสร้างท่อลอดเหลี่ยม สายหุบ กระพงษ์ ซอย ๔ หมู่ที่ ๔ บ้าน ทองอินทร์	เพื่อให้มีระบบระบาย น้ำในพื้นที่ ป้องกันน้ำ ท่วมขัง	ท่อลอดเหลี่ยม สายหุบกระพงษ์ ซอย ๔ หมู่ที่ ๔ บ้านทองอินทร์	-	๕๐๐,๐๐๐	๕๐๐,๐๐๐	๕๐๐,๐๐๐	๕๐๐,๐๐๐	๑ แห่ง	การสัญจร-ขนส่งผลผลิต ทางการเกษตรมีความ สะดวกมากยิ่งขึ้น มีระบบ ระบายน้ำที่ดี และป้องกันน้ำ ท่วมขัง	กองช่าง อบต. ไชยราช
๑๘๒	ก่อสร้างท่อลอดเหลี่ยม สาย ทองอินทร์ - ซองตาดิ หมู่ที่ ๔ บ้านทองอินทร์	เพื่อให้มีระบบระบาย น้ำในพื้นที่ ป้องกันน้ำ ท่วมขัง	ท่อลอดเหลี่ยมสาย ทองอินทร์ - ซองตาดิ หมู่ที่ ๔ บ้านทองอินทร์	-	๕๐๐,๐๐๐	๕๐๐,๐๐๐	๕๐๐,๐๐๐	๕๐๐,๐๐๐	๑ แห่ง	การสัญจร-ขนส่งผลผลิต ทางการเกษตรมีความ สะดวกมากยิ่งขึ้น มีระบบ ระบายน้ำที่ดี และป้องกันน้ำ ท่วมขัง	กองช่าง อบต. ไชยราช

ที่	โครงการ/กิจกรรม	วัตถุประสงค์	เป้าหมาย (ผลผลิตของโครงการ)	งบประมาณ					ตัวชี้วัด (KPI)	ผลที่คาดว่าจะได้รับ	หน่วยงาน รับผิดชอบหลัก
				๒๕๖๖ (บาท)	๒๕๖๗ (บาท)	๒๕๖๘ (บาท)	๒๕๖๙ (บาท)	๒๕๗๐ (บาท)			
๑๘๓	ก่อสร้างท่อลอดเหลี่ยม สาย นิยาม หมู่ที่ ๔ บ้านทองอินทร์	เพื่อให้มีระบบระบาย น้ำในพื้นที่ ป้องกันน้ำ ท่วมขัง	ท่อลอดเหลี่ยม สายนิยาม หมู่ที่ ๔ บ้านทองอินทร์	-	๕๐๐,๐๐๐	๕๐๐,๐๐๐	๕๐๐,๐๐๐	๕๐๐,๐๐๐	๑ แห่ง	การสัญจร-ขนส่งผลผลิต ทางการเกษตรมีความ สะดวกมากยิ่งขึ้น มีระบบ ระบายน้ำที่ดี และป้องกันน้ำ ท่วมขัง	กองช่าง อบต. ไชยราช
๑๘๔	ก่อสร้างท่อลอดเหลี่ยมถนน สายหมากผู้ - คอกอ้ายเฝือก หมู่ที่ ๖ บ้านหมากผู้	เพื่อให้มีระบบระบาย น้ำในพื้นที่ ป้องกันน้ำ ท่วมขัง	ก่อสร้างท่อลอดเหลี่ยม ขนาด กว้าง ๒.๔๐x๒.๔๐ เมตร ยาว ๘.๐๐ เมตร จำนวน ๒ ช่องทางน้ำ	-	๖๒๙,๗๐๐	๖๒๙,๗๐๐	๖๒๙,๗๐๐	๖๒๙,๗๐๐	๑ แห่ง	การสัญจร-ขนส่งผลผลิต ทางการเกษตรมีความ สะดวกมากยิ่งขึ้น มีระบบ ระบายน้ำที่ดี และป้องกันน้ำ ท่วมขัง	กองช่าง อบต. ไชยราช
๑๘๕	ก่อสร้างท่อลอดเหลี่ยม บริเวณ สวนยางนายหนู (สายรพช.-เขา อีต่า) หมู่ที่ ๕ บ้านหนองหิน	เพื่อให้มีระบบระบาย น้ำในพื้นที่ ป้องกันน้ำ ท่วมขัง	ท่อลอดเหลี่ยม บริเวณสวนยาง นายหนู (สายรพช.-เขาอีต่า) หมู่ที่ ๕ บ้านหนองหิน	-	๕๐๐,๐๐๐	๕๐๐,๐๐๐	๕๐๐,๐๐๐	๕๐๐,๐๐๐	๑ แห่ง	การสัญจร-ขนส่งผลผลิต ทางการเกษตรมีความ สะดวกมากยิ่งขึ้น มีระบบ ระบายน้ำที่ดี และป้องกันน้ำ ท่วมขัง	กองช่าง อบต. ไชยราช
๑๘๖	ก่อสร้างท่อลอดเหลี่ยม บริเวณ สวนปาล์มนายออด (สายรพช.- เขาอีต่า) หมู่ที่ ๕ บ้านหนองหิน	เพื่อให้มีระบบระบาย น้ำในพื้นที่ ป้องกันน้ำ ท่วมขัง	ท่อลอดเหลี่ยม บริเวณสวนปาล์ม นายออด (สายรพช.-เขาอีต่า) หมู่ที่ ๕ บ้านหนองหิน	-	๕๐๐,๐๐๐	๕๐๐,๐๐๐	๕๐๐,๐๐๐	๕๐๐,๐๐๐	๑ แห่ง	การสัญจร-ขนส่งผลผลิต ทางการเกษตรมีความ สะดวกมากยิ่งขึ้น มีระบบ ระบายน้ำที่ดี และป้องกันน้ำ ท่วมขัง	กองช่าง อบต. ไชยราช
๑๘๗	ก่อสร้างท่อลอดเหลี่ยม บริเวณ สวนยางเจ๊กเขียะ (สายรพช.- แป๊ะอ้อย) หมู่ที่ ๕ บ้านหนองหิน	เพื่อให้มีระบบระบาย น้ำในพื้นที่ ป้องกันน้ำ ท่วมขัง	ท่อลอดเหลี่ยมบริเวณสวนยางเจ๊ก เขียะ (สายรพช.-แป๊ะอ้อย) หมู่ที่ ๕ บ้านหนองหิน	-	๕๐๐,๐๐๐	๕๐๐,๐๐๐	๕๐๐,๐๐๐	๕๐๐,๐๐๐	๑ แห่ง	การสัญจร-ขนส่งผลผลิต ทางการเกษตรมีความ สะดวกมากยิ่งขึ้น มีระบบ ระบายน้ำที่ดี และป้องกันน้ำ ท่วมขัง	กองช่าง อบต. ไชยราช

ที่	โครงการ/กิจกรรม	วัตถุประสงค์	เป้าหมาย (ผลผลิตของโครงการ)	งบประมาณ					ตัวชี้วัด (KPI)	ผลที่คาดว่าจะ จะได้รับ	หน่วยงาน รับผิดชอบหลัก
				๒๕๖๖ (บาท)	๒๕๖๗ (บาท)	๒๕๖๘ (บาท)	๒๕๖๙ (บาท)	๒๕๗๐ (บาท)			
๑๘๘	ก่อสร้างท่อลอดเหลี่ยม บริเวณ บ้านนายสมบุญ (สายเพชรเกษม-ฝายนา) หมู่ที่ ๕ บ้านหนองหิน	เพื่อให้มีระบบระบายน้ำในพื้นที่ ป้องกันน้ำท่วมขัง	ท่อลอดเหลี่ยมบริเวณบ้านนายสมบุญ (สายเพชรเกษม-ฝายนา) หมู่ที่ ๕ บ้านหนองหิน	-	๕๐๐,๐๐๐	๕๐๐,๐๐๐	๕๐๐,๐๐๐	๕๐๐,๐๐๐	๑ แห่ง	การสัญจร-ขนส่งผลผลิตทางการเกษตรมีความสะดวกมากยิ่งขึ้น มีระบบระบายน้ำที่ดี และป้องกันน้ำท่วมขัง	กองช่าง อบต.ไชยราช
๑๘๙	ก่อสร้างท่อลอดเหลี่ยม บริเวณ บ้านพักคนงานนายขาว (สายเพชรเกษม-ฝายนา) หมู่ที่ ๕ บ้านหนองหิน	เพื่อให้มีระบบระบายน้ำในพื้นที่ ป้องกันน้ำท่วมขัง	ท่อลอดเหลี่ยมบริเวณบ้านพักคนงานนายขาว (สายเพชรเกษม-ฝายนา) หมู่ที่ ๕ บ้านหนองหิน	-	๕๐๐,๐๐๐	๕๐๐,๐๐๐	๕๐๐,๐๐๐	๕๐๐,๐๐๐	๑ แห่ง	การสัญจร-ขนส่งผลผลิตทางการเกษตรมีความสะดวกมากยิ่งขึ้น มีระบบระบายน้ำที่ดี และป้องกันน้ำท่วมขัง	กองช่าง อบต.ไชยราช
๑๙๐	ก่อสร้างท่อลอดเหลี่ยม บริเวณ สวนยางแจ็กเซียะ (สายเพชรเกษม-ฝายนา) หมู่ที่ ๕ บ้านหนองหิน	เพื่อให้มีระบบระบายน้ำในพื้นที่ ป้องกันน้ำท่วมขัง	ท่อลอดเหลี่ยมบริเวณสวนยางแจ็กเซียะ (สายเพชรเกษม-ฝายนา) หมู่ที่ ๕ บ้านหนองหิน	-	๕๐๐,๐๐๐	๕๐๐,๐๐๐	๕๐๐,๐๐๐	๕๐๐,๐๐๐	๑ แห่ง	การสัญจร-ขนส่งผลผลิตทางการเกษตรมีความสะดวกมากยิ่งขึ้น มีระบบระบายน้ำที่ดี และป้องกันน้ำท่วมขัง	กองช่าง อบต.ไชยราช
๑๙๑	ก่อสร้างท่อลอดเหลี่ยม บริเวณ สวนยางยายเป้า (สายเพชรเกษม-ฝายนา) หมู่ที่ ๕ บ้านหนองหิน	เพื่อให้มีระบบระบายน้ำในพื้นที่ ป้องกันน้ำท่วมขัง	ท่อลอดเหลี่ยม บริเวณสวนยางยายเป้า (สายเพชรเกษม-ฝายนา) หมู่ที่ ๕ บ้านหนองหิน	-	๕๐๐,๐๐๐	๕๐๐,๐๐๐	๕๐๐,๐๐๐	๕๐๐,๐๐๐	๑ แห่ง	การสัญจร-ขนส่งผลผลิตทางการเกษตรมีความสะดวกมากยิ่งขึ้น มีระบบระบายน้ำที่ดี และป้องกันน้ำท่วมขัง	กองช่าง อบต.ไชยราช
๑๙๒	ก่อสร้างท่อลอดเหลี่ยม บริเวณ บ้านผกามาศ (สายเพชรเกษม-ฝายนา) หมู่ที่ ๕ บ้านหนองหิน	เพื่อให้มีระบบระบายน้ำในพื้นที่ ป้องกันน้ำท่วมขัง	ท่อลอดเหลี่ยม บริเวณบ้านผกามาศ (สายเพชรเกษม-ฝายนา) หมู่ที่ ๕ บ้านหนองหิน	-	๕๐๐,๐๐๐	๕๐๐,๐๐๐	๕๐๐,๐๐๐	๕๐๐,๐๐๐	๑ แห่ง	การสัญจร-ขนส่งผลผลิตทางการเกษตรมีความสะดวกมากยิ่งขึ้น มีระบบระบายน้ำที่ดี และป้องกันน้ำท่วมขัง	กองช่าง อบต.ไชยราช

ที่	โครงการ/กิจกรรม	วัตถุประสงค์	เป้าหมาย (ผลผลิตของโครงการ)	งบประมาณ					ตัวชี้วัด (KPI)	ผลที่คาดว่าจะได้รับ	หน่วยงาน รับผิดชอบหลัก
				๒๕๖๖ (บาท)	๒๕๖๗ (บาท)	๒๕๖๘ (บาท)	๒๕๖๙ (บาท)	๒๕๗๐ (บาท)			
๑๙๓	ก่อสร้างท่อลอดเหลี่ยม บริเวณหน้าโครงการศาสตร์พระราชา (ต้นสน) (สายเพชรเกษม-ฝายนา) หมู่ที่ ๕ บ้านหนองหิน	เพื่อให้มีระบบระบายน้ำในพื้นที่ ป้องกันน้ำท่วมขัง	ท่อลอดเหลี่ยมบริเวณหน้าโครงการศาสตร์พระราชา(ต้นสน) (สายเพชรเกษม-ฝายนา) หมู่ที่ ๕ บ้านหนองหิน	-	๕๐๐,๐๐๐	๕๐๐,๐๐๐	๕๐๐,๐๐๐	๕๐๐,๐๐๐	๑ แห่ง	การสัญจร-ขนส่งผลผลิตทางการเกษตรมีความสะดวกมากยิ่งขึ้น มีระบบระบายน้ำที่ดี และป้องกันน้ำท่วมขัง	กองช่าง อบต.ไชยราช
๑๙๔	ก่อสร้างท่อลอดเหลี่ยม บริเวณสวนนางดวงใจ (สายฝายนา-เขาแดง) หมู่ที่ ๕ บ้านหนองหิน	เพื่อให้มีระบบระบายน้ำในพื้นที่ ป้องกันน้ำท่วมขัง	ท่อลอดเหลี่ยม บริเวณสวนนางดวงใจ (สายฝายนา-เขาแดง) หมู่ที่ ๕ บ้านหนองหิน	-	๕๐๐,๐๐๐	๕๐๐,๐๐๐	๕๐๐,๐๐๐	๕๐๐,๐๐๐	๑ แห่ง	การสัญจร-ขนส่งผลผลิตทางการเกษตรมีความสะดวกมากยิ่งขึ้น มีระบบระบายน้ำที่ดี และป้องกันน้ำท่วมขัง	กองช่าง อบต.ไชยราช
๑๙๕	ก่อสร้างท่อลอดเหลี่ยม บริเวณสวนนายสมพงศ์ (สายศาลแม่ชี - ร.ร.บ้านไชยราช) หมู่ที่ ๕ บ้านหนองหิน	เพื่อให้มีระบบระบายน้ำในพื้นที่ ป้องกันน้ำท่วมขัง	ท่อลอดเหลี่ยมบริเวณสวนนายสมพงศ์ (สายศาลแม่ชี - ร.ร.บ้านไชยราช) หมู่ที่ ๕ บ้านหนองหิน	-	๕๐๐,๐๐๐	๕๐๐,๐๐๐	๕๐๐,๐๐๐	๕๐๐,๐๐๐	๑ แห่ง	การสัญจร-ขนส่งผลผลิตทางการเกษตรมีความสะดวกมากยิ่งขึ้น มีระบบระบายน้ำที่ดี และป้องกันน้ำท่วมขัง	กองช่าง อบต.ไชยราช
๑๙๖	ก่อสร้างท่อลอดเหลี่ยมบริเวณถึงประปา ร.ร.บ้านไชยราช (สายศาลแม่ชี - ร.ร.บ้านไชยราช) หมู่ที่ ๕ บ้านหนองหิน	เพื่อให้มีระบบระบายน้ำในพื้นที่ ป้องกันน้ำท่วมขัง	ท่อลอดเหลี่ยมบริเวณถึงประปา ร.ร.บ้านไชยราช (สายศาลแม่ชี - ร.ร.บ้านไชยราช) หมู่ที่ ๕ บ้านหนองหิน	-	๕๐๐,๐๐๐	๕๐๐,๐๐๐	๕๐๐,๐๐๐	๕๐๐,๐๐๐	๑ แห่ง	การสัญจร-ขนส่งผลผลิตทางการเกษตรมีความสะดวกมากยิ่งขึ้น มีระบบระบายน้ำที่ดี และป้องกันน้ำท่วมขัง	กองช่าง อบต.ไชยราช
๑๙๗	ก่อสร้างท่อลอดเหลี่ยม บริเวณสวนนายสมพร (สายเทพเจริญ) หมู่ที่ ๕ บ้านหนองหิน	เพื่อให้มีระบบระบายน้ำในพื้นที่ ป้องกันน้ำท่วมขัง	ท่อลอดเหลี่ยมบริเวณสวนนายสมพร (สายเทพเจริญ) หมู่ที่ ๕ บ้านหนองหิน	-	๕๐๐,๐๐๐	๕๐๐,๐๐๐	๕๐๐,๐๐๐	๕๐๐,๐๐๐	๑ แห่ง	การสัญจร-ขนส่งผลผลิตทางการเกษตรมีความสะดวกมากยิ่งขึ้น มีระบบระบายน้ำที่ดี และป้องกันน้ำท่วมขัง	กองช่าง อบต.ไชยราช

ที่	โครงการ/กิจกรรม	วัตถุประสงค์	เป้าหมาย (ผลผลิตของโครงการ)	งบประมาณ					ตัวชี้วัด (KPI)	ผลที่คาดว่าจะ ได้รับ	หน่วยงาน รับผิดชอบหลัก
				๒๕๖๖ (บาท)	๒๕๖๗ (บาท)	๒๕๖๘ (บาท)	๒๕๖๙ (บาท)	๒๕๗๐ (บาท)			
๑๙๘	ก่อสร้างท่อลอดเหลี่ยม บริเวณ สระน้ำนายสมบุรณ์ (สายเทพ เจริญ) หมู่ที่ ๕ บ้านหนองหิน	เพื่อให้มีระบบระบาย น้ำในพื้นที่ ป้องกันน้ำ ท่วมขัง	ท่อลอดเหลี่ยมบริเวณสระน้ำนาย สมบุรณ์ (สายเทพเจริญ) หมู่ที่ ๕ บ้านหนองหิน	-	๕๐๐,๐๐๐	๕๐๐,๐๐๐	๕๐๐,๐๐๐	๕๐๐,๐๐๐	๑ แห่ง	การสัญจร-ขนส่งผลผลิต ทางการเกษตรมีความ สะดวกมากยิ่งขึ้น มีระบบ ระบายน้ำที่ดี และป้องกันน้ำ ท่วมขัง	กองช่าง อบต. ไชยราช
๑๙๙	โครงการก่อสร้างท่อลอด เหลี่ยมบริเวณบ้านนายไสว (ฝายนา-เขาแดง) หมู่ที่ ๕ บ้านหนองหิน	เพื่อให้มีระบบระบาย น้ำในพื้นที่ ป้องกันน้ำ ท่วมขัง	ท่อลอดเหลี่ยมบริเวณบ้านนาย ไสว (ฝายนา-เขาแดง) หมู่ที่ ๕ บ้านหนองหิน	-	๕๐๐,๐๐๐	๕๐๐,๐๐๐	๕๐๐,๐๐๐	๕๐๐,๐๐๐	๑ แห่ง	การสัญจร-ขนส่งผลผลิต ทางการเกษตรมีความ สะดวกมากยิ่งขึ้น มีระบบ ระบายน้ำที่ดี และป้องกันน้ำ ท่วมขัง	กองช่าง อบต. ไชยราช
๒๐๐	ก่อสร้างท่อลอดเหลี่ยม บริเวณ ห้วยนายประทีป หมู่ที่ ๖ บ้าน หมากผู้	เพื่อให้มีระบบระบาย น้ำในพื้นที่ ป้องกันน้ำ ท่วมขัง	ท่อลอดเหลี่ยมบริเวณห้วยนาย ประทีป หมู่ที่ ๖ บ้านหมากผู้	-	๕๐๐,๐๐๐	๕๐๐,๐๐๐	๕๐๐,๐๐๐	๕๐๐,๐๐๐	๑ แห่ง	การสัญจร-ขนส่งผลผลิต ทางการเกษตรมีความ สะดวกมากยิ่งขึ้น มีระบบ ระบายน้ำที่ดี และป้องกันน้ำ ท่วมขัง	กองช่าง อบต. ไชยราช
๒๐๑	ก่อสร้างท่อลอดเหลี่ยม สายร่วม ใจพัฒนา หมู่ที่ ๖ บ้านหมากผู้	เพื่อให้มีระบบระบาย น้ำในพื้นที่ ป้องกันน้ำ ท่วมขัง	ท่อลอดเหลี่ยม สายร่วมใจพัฒนา หมู่ที่ ๖ บ้านหมากผู้	-	๕๐๐,๐๐๐	๕๐๐,๐๐๐	๕๐๐,๐๐๐	๕๐๐,๐๐๐	๑ แห่ง	การสัญจร-ขนส่งผลผลิต ทางการเกษตรมีความ สะดวกมากยิ่งขึ้น มีระบบ ระบายน้ำที่ดี และป้องกันน้ำ ท่วมขัง	กองช่าง อบต. ไชยราช
๒๐๒	ก่อสร้างท่อลอดเหลี่ยม บริเวณ บ้านยายรวย หมู่ที่ ๖ บ้าน หมากผู้	เพื่อให้มีระบบระบาย น้ำในพื้นที่ ป้องกันน้ำ ท่วมขัง	ท่อลอดเหลี่ยม บริเวณบ้านยาย รวย หมู่ที่ ๖ บ้านหมากผู้	-	๕๐๐,๐๐๐	๕๐๐,๐๐๐	๕๐๐,๐๐๐	๕๐๐,๐๐๐	๑ แห่ง	การสัญจร-ขนส่งผลผลิต ทางการเกษตรมีความ สะดวกมากยิ่งขึ้น มีระบบ ระบายน้ำที่ดี และป้องกันน้ำ ท่วมขัง	กองช่าง อบต. ไชยราช

ที่	โครงการ/กิจกรรม	วัตถุประสงค์	เป้าหมาย (ผลผลิตของโครงการ)	งบประมาณ					ตัวชี้วัด (KPI)	ผลที่คาดว่าจะได้รับ	หน่วยงาน รับผิดชอบหลัก
				๒๕๖๖ (บาท)	๒๕๖๗ (บาท)	๒๕๖๘ (บาท)	๒๕๖๙ (บาท)	๒๕๗๐ (บาท)			
๒๐๓	ก่อสร้างท่อลอดเหลี่ยม บริเวณ บ้านนางสำลี หมู่ที่ ๖ บ้านหมากผู้	เพื่อให้มีระบบระบายน้ำในพื้นที่ ป้องกันน้ำท่วมขัง	ท่อลอดเหลี่ยม บริเวณบ้านนางสำลี หมู่ที่ ๖ บ้านหมากผู้	-	๕๐๐,๐๐๐	๕๐๐,๐๐๐	๕๐๐,๐๐๐	๕๐๐,๐๐๐	๑ แห่ง	การสัญจร-ขนส่งผลผลิตทางการเกษตรมีความสะดวกมากยิ่งขึ้น มีระบบระบายน้ำที่ดี และป้องกันน้ำท่วมขัง	กองช่าง อบต.ไชยราช
๒๐๔	โครงการก่อสร้างท่อลอดเหลี่ยมกลุ่มบ้านนายชัน หมู่ที่ ๖ บ้านหมากผู้	เพื่อให้มีระบบระบายน้ำในพื้นที่ ป้องกันน้ำท่วมขัง	ท่อลอดเหลี่ยมกลุ่มบ้านนายชัน หมู่ที่ ๖ บ้านหมากผู้	-	๕๐๐,๐๐๐	๕๐๐,๐๐๐	๕๐๐,๐๐๐	๕๐๐,๐๐๐	๑ แห่ง	การสัญจร-ขนส่งผลผลิตทางการเกษตรมีความสะดวกมากยิ่งขึ้น มีระบบระบายน้ำที่ดี และป้องกันน้ำท่วมขัง	กองช่าง อบต.ไชยราช
๒๐๕	ก่อสร้างท่อลอดกลม บริเวณ สามแยกซอยสะเดา - หินเทิน หมู่ที่ ๖ บ้านหมากผู้	เพื่อให้มีระบบระบายน้ำในพื้นที่ ป้องกันน้ำท่วมขัง	ท่อลอดกลมบริเวณ สามแยกซอยสะเดา - หินเทิน หมู่ที่ ๖ บ้านหมากผู้	-	๕๐๐,๐๐๐	๕๐๐,๐๐๐	๕๐๐,๐๐๐	๕๐๐,๐๐๐	๑ แห่ง	การสัญจร-ขนส่งผลผลิตทางการเกษตรมีความสะดวกมากยิ่งขึ้น มีระบบระบายน้ำที่ดี และป้องกันน้ำท่วมขัง	กองช่าง อบต.ไชยราช
๒๐๖	ก่อสร้างท่อลอดกลม สายซอยรวมใจพัฒนา ซอย ๑ หมู่ที่ ๖ บ้านหมากผู้	เพื่อให้มีระบบระบายน้ำในพื้นที่ ป้องกันน้ำท่วมขัง	ท่อลอดกลมสายซอยรวมใจพัฒนา ซอย ๑ หมู่ที่ ๖ บ้านหมากผู้	-	๕๐๐,๐๐๐	๕๐๐,๐๐๐	๕๐๐,๐๐๐	๕๐๐,๐๐๐	๑ แห่ง	การสัญจร-ขนส่งผลผลิตทางการเกษตรมีความสะดวกมากยิ่งขึ้น มีระบบระบายน้ำที่ดี และป้องกันน้ำท่วมขัง	กองช่าง อบต.ไชยราช
๒๐๗	ก่อสร้างท่อเหลี่ยม ฝายยายแมน หมู่ที่ ๖ บ้านหมากผู้	เพื่อให้มีระบบระบายน้ำในพื้นที่ ป้องกันน้ำท่วมขัง	ก่อสร้างท่อเหลี่ยม ฝายยายแมน หมู่ที่ ๖	-	๕๐๐,๐๐๐	๕๐๐,๐๐๐	๕๐๐,๐๐๐	๕๐๐,๐๐๐	๑ แห่ง	การสัญจร-ขนส่งผลผลิตทางการเกษตรมีความสะดวกมากยิ่งขึ้น มีระบบระบายน้ำที่ดี และป้องกันน้ำท่วมขัง	กองช่าง อบต.ไชยราช

ที่	โครงการ/กิจกรรม	วัตถุประสงค์	เป้าหมาย (ผลผลิตของโครงการ)	งบประมาณ					ตัวชี้วัด (KPI)	ผลที่คาดว่าจะ จะได้รับ	หน่วยงาน รับผิดชอบหลัก
				๒๕๖๖ (บาท)	๒๕๖๗ (บาท)	๒๕๖๘ (บาท)	๒๕๖๙ (บาท)	๒๕๗๐ (บาท)			
๒๐๘	ก่อสร้างวางระบายน้ำ พร้อม ฝापิด สายเพชรเกษม - บ่อภ หมู่ที่ ๑ บ้านไชยราช	เพื่อให้มีระบบระบาย น้ำในพื้นที่ ป้องกันน้ำ ท่วมขัง	วางระบายน้ำ พร้อมฝापิด สาย เพชรเกษม - บ่อภ หมู่ที่ ๑ บ้านไชยราช	-	๕๐๐,๐๐๐	๕๐๐,๐๐๐	๕๐๐,๐๐๐	๕๐๐,๐๐๐	๑ แห่ง	การสัญจร-ขนส่งผลผลิต ทางการเกษตรมีความ สะดวกมากยิ่งขึ้น มีระบบ ระบายน้ำที่ดี และป้องกันน้ำ ท่วมขัง	กองช่าง อบต. ไชยราช
๒๐๙	ก่อสร้างวางระบายน้ำ พร้อม ฝापิด ข้างศูนย์พัฒนาเด็กเล็ก ไชยราช หมู่ที่ ๑ บ้านไชยราช	เพื่อให้มีระบบระบาย น้ำในพื้นที่ ป้องกันน้ำ ท่วมขัง	วางระบายน้ำ พร้อมฝापิด ข้าง ศูนย์พัฒนาเด็กเล็กไชยราช หมู่ที่ ๑ บ้านไชยราช	-	๕๐๐,๐๐๐	๕๐๐,๐๐๐	๕๐๐,๐๐๐	๕๐๐,๐๐๐	๑ แห่ง	การสัญจร-ขนส่งผลผลิต ทางการเกษตรมีความ สะดวกมากยิ่งขึ้น มีระบบ ระบายน้ำที่ดี และป้องกันน้ำ ท่วมขัง	กองช่าง อบต. ไชยราช
๒๑๐	ก่อสร้างวางระบายน้ำ หน้า โรงเรียนบ้านข้างฝือก พร้อม ฝापิด หมู่ที่ ๒ บ้านคอกอ้าย ฝือก	เพื่อให้มีระบบระบาย น้ำในพื้นที่ ป้องกันน้ำ ท่วมขัง	วางระบายน้ำหน้าโรงเรียนบ้าน ข้างฝือก พร้อมฝापิด หมู่ที่ ๒ บ้านคอกอ้ายฝือก	-	๕๐๐,๐๐๐	๕๐๐,๐๐๐	๕๐๐,๐๐๐	๕๐๐,๐๐๐	๑ แห่ง	การสัญจร-ขนส่งผลผลิต ทางการเกษตรมีความ สะดวกมากยิ่งขึ้น มีระบบ ระบายน้ำที่ดี และป้องกันน้ำ ท่วมขัง	กองช่าง อบต. ไชยราช
๒๑๑	ก่อสร้างวางระบายน้ำ สายทอง อินทร์ ซอย ๓พร้อมฝापิด หมู่ ที่ ๔ บ้านทองอินทร์	เพื่อให้มีระบบระบาย น้ำในพื้นที่ ป้องกันน้ำ ท่วมขัง	วางระบายน้ำ สายทองอินทร์ ซอย ๓ พร้อมฝापิด หมู่ที่ ๔ บ้าน ทองอินทร์	-	๕๐๐,๐๐๐	๕๐๐,๐๐๐	๕๐๐,๐๐๐	๕๐๐,๐๐๐	๑ แห่ง	การสัญจร-ขนส่งผลผลิต ทางการเกษตรมีความ สะดวกมากยิ่งขึ้น มีระบบ ระบายน้ำที่ดี และป้องกันน้ำ ท่วมขัง	กองช่าง อบต. ไชยราช
๒๑๒	ก่อสร้างวางระบายน้ำ สาย รพช. - หมากผู้ พร้อมฝापิด หมู่ที่ ๖ บ้านหมากผู้	เพื่อให้มีระบบระบาย น้ำในพื้นที่ ป้องกันน้ำ ท่วมขัง	วางระบายน้ำ สาย รพช. - หมากผู้ พร้อมฝापิด หมู่ ที่ ๖ บ้านหมากผู้	-	๕๐๐,๐๐๐	๕๐๐,๐๐๐	๕๐๐,๐๐๐	๕๐๐,๐๐๐	๑ แห่ง	การสัญจร-ขนส่งผลผลิต ทางการเกษตรมีความ สะดวกมากยิ่งขึ้น มีระบบ ระบายน้ำที่ดี และป้องกันน้ำ ท่วมขัง	กองช่าง อบต. ไชยราช

ที่	โครงการ/กิจกรรม	วัตถุประสงค์	เป้าหมาย (ผลผลิตของโครงการ)	งบประมาณ					ตัวชี้วัด (KPI)	ผลที่คาดว่าจะได้รับ	หน่วยงาน รับผิดชอบหลัก
				๒๕๖๖ (บาท)	๒๕๖๗ (บาท)	๒๕๖๘ (บาท)	๒๕๖๙ (บาท)	๒๕๗๐ (บาท)			
๒๑๓	ก่อสร้างท่อลอดเหลี่ยมถนน สายสุขเจริญ หมู่ที่ ๒ บ้าน คอกอ้ายเผือก	เพื่อให้มีระบบระบาย น้ำในพื้นที่ ป้องกันน้ำ ท่วมขัง	ก่อสร้างท่อลอดเหลี่ยมขนาดกว้าง ๑.๘๐x๑.๘๐ เมตร ยาว ๘.๐๐ เมตร จำนวน ๒ ช่องทางน้ำ	-	๕๐๐,๐๐๐	๕๐๐,๐๐๐	๕๐๐,๐๐๐	๕๐๐,๐๐๐	๑ แห่ง	การสัญจร-ขนส่งผลผลิต ทางการเกษตรมีความ สะดวกมากยิ่งขึ้น มีระบบ ระบายน้ำที่ดี และป้องกันน้ำ ท่วมขัง	กองช่าง อบต. ไชยราช
๒๑๔	ก่อสร้างท่อลอดเหลี่ยมช่อง สามแก้ว หมู่ที่ ๒ บ้านคอก อ้ายเผือก	เพื่อให้มีระบบระบาย น้ำในพื้นที่ ป้องกันน้ำ ท่วมขัง	ก่อสร้างท่อลอดเหลี่ยมขนาดกว้าง ๑.๘๐x๑.๘๐ เมตร ยาว ๘.๐๐ เมตร จำนวน ๒ ช่องทางน้ำ	-	๕๐๐,๐๐๐	๕๐๐,๐๐๐	๕๐๐,๐๐๐	๕๐๐,๐๐๐	๑ แห่ง	การสัญจร-ขนส่งผลผลิต ทางการเกษตรมีความ สะดวกมากยิ่งขึ้น มีระบบ ระบายน้ำที่ดี และป้องกันน้ำ ท่วมขัง	กองช่าง อบต. ไชยราช
๒๑๕	ก่อสร้างท่อลอดเหลี่ยมถนน สายซอยหน้าโรงเรียน หมู่ที่ ๒ บ้านคอกอ้ายเผือก	เพื่อให้มีระบบระบาย น้ำในพื้นที่ ป้องกันน้ำ ท่วมขัง	ก่อสร้างท่อลอดเหลี่ยมขนาดกว้าง ๒.๑๐x๒.๑๐ เมตร ยาว ๘.๐๐ เมตร จำนวน ๒ ช่องทางน้ำ	-	๕๐๐,๐๐๐	๕๐๐,๐๐๐	๕๐๐,๐๐๐	๕๐๐,๐๐๐	๑ แห่ง	การสัญจร-ขนส่งผลผลิต ทางการเกษตรมีความ สะดวกมากยิ่งขึ้น มีระบบ ระบายน้ำที่ดี และป้องกันน้ำ ท่วมขัง	กองช่าง อบต. ไชยราช
๒๑๖	ขุดสระเก็บน้ำบริเวณไร่ นาง เดือนใจ หมู่ที่ ๑ บ้านไชยราช	เพื่อให้ประชาชนได้มี แหล่งน้ำใช้ในการ อุปโภคบริโภค เพียงพอตลอดทั้งปี	ขุดสระเก็บน้ำบริเวณไร่ นาง เดือนใจ หมู่ที่ ๑ บ้านไชยราช	-	๒๐๐,๐๐๐	๒๐๐,๐๐๐	๒๐๐,๐๐๐	๒๐๐,๐๐๐	๑ แห่ง	ลดปัญหาการเกิดน้ำท่วม และการขาดแคลนน้ำและ การระบายน้ำดีขึ้น	กองช่าง อบต. ไชยราช
๒๑๗	ขุดลอกฝายประชาอาสาบ้าน ทรัพย์สมบูรณ์ หมู่ที่ ๒ บ้าน คอกอ้ายเผือก	เพื่อให้มีการระบาย น้ำที่ดีมีประสิทธิภาพ -เพื่อป้องกันน้ำท่วม และปัญหาการขาด แคลนน้ำ	ขุดลอกฝาย กว้าง ๒๕.๐๐ เมตร ยาว ๑๐๐.๐๐ เมตร ลึกเฉลี่ย ๓.๕๐ เมตร	๒๙๑,๕๐๐	-	-	-	-	๑ แห่ง	ลดปัญหาการเกิดน้ำท่วม และการขาดแคลนน้ำและ การระบายน้ำดีขึ้น	กองช่าง อบต. ไชยราช

ที่	โครงการ/กิจกรรม	วัตถุประสงค์	เป้าหมาย (ผลผลิตของโครงการ)	งบประมาณ					ตัวชี้วัด (KPI)	ผลที่คาดว่าจะได้รับ	หน่วยงาน รับผิดชอบหลัก
				๒๕๖๖ (บาท)	๒๕๖๗ (บาท)	๒๕๖๘ (บาท)	๒๕๖๙ (บาท)	๒๕๗๐ (บาท)			
๒๑๘	ชุดลอกฝายน้ำล้นบ้านโปรงเตย หมู่ที่ ๒ บ้านคอกอ้ายเผือก	เพื่อให้มีการระบายน้ำที่ดีมีประสิทธิภาพ -เพื่อป้องกันน้ำท่วมและปัญหาการขาดแคลนน้ำ	ชุดลอกฝายน้ำล้นบ้านโปรงเตย หมู่ที่ ๒	-	๕๐๐,๐๐๐	๕๐๐,๐๐๐	๕๐๐,๐๐๐	๕๐๐,๐๐๐	๑ แห่ง	ลดปัญหาการเกิดน้ำท่วมและการขาดแคลนน้ำและการระบายน้ำดีขึ้น	กองช่าง อบต.ไชยราช
๒๑๙	ชุดลอกฝายน้ำล้นประชาอาสา ศีลาลอย หมู่ที่ ๒ บ้านคอกอ้ายเผือก	เพื่อให้มีการระบายน้ำที่ดีมีประสิทธิภาพ -เพื่อป้องกันน้ำท่วมและปัญหาการขาดแคลนน้ำ	ชุดลอกฝายน้ำล้นประชาอาสา ศีลาลอย หมู่ที่ ๒	-	๕๐๐,๐๐๐	๕๐๐,๐๐๐	๕๐๐,๐๐๐	๕๐๐,๐๐๐	๑ แห่ง	ลดปัญหาการเกิดน้ำท่วมและการขาดแคลนน้ำและการระบายน้ำดีขึ้น	กองช่าง อบต.ไชยราช
๒๒๐	ชุดลอกสระประปาหลังโรงเรียนบ้านข้างเผือก หมู่ที่ ๒ บ้านคอกอ้ายเผือก	เพื่อให้มีการระบายน้ำที่ดีมีประสิทธิภาพ -เพื่อป้องกันน้ำท่วมและปัญหาการขาดแคลนน้ำ	ชุดลอกสระประปา หลังโรงเรียนบ้านข้างเผือก หมู่ที่ ๒	-	๕๐๐,๐๐๐	๕๐๐,๐๐๐	๕๐๐,๐๐๐	๕๐๐,๐๐๐	๑ แห่ง	ลดปัญหาการเกิดน้ำท่วมและการขาดแคลนน้ำและการระบายน้ำดีขึ้น	กองช่าง อบต.ไชยราช
๒๒๑	ชุดลอกฝายน้ำล้น บ้านเพชรเจริญ หมู่ที่ ๒ บ้านคอกอ้ายเผือก	เพื่อให้มีการระบายน้ำที่ดีมีประสิทธิภาพ -เพื่อป้องกันน้ำท่วมและปัญหาการขาดแคลนน้ำ	ชุดลอกฝายน้ำล้น บ้านเพชรเจริญ หมู่ที่ ๒ บ้านคอกอ้ายเผือก	-	๒๐๐,๐๐๐	๒๐๐,๐๐๐	๒๐๐,๐๐๐	๒๐๐,๐๐๐	๑ แห่ง	ลดปัญหาการเกิดน้ำท่วมและการขาดแคลนน้ำและการระบายน้ำดีขึ้น	กองช่าง อบต.ไชยราช

ที่	โครงการ/กิจกรรม	วัตถุประสงค์	เป้าหมาย (ผลผลิตของโครงการ)	งบประมาณ					ตัวชี้วัด (KPI)	ผลที่คาดว่าจะได้รับ	หน่วยงาน รับผิดชอบหลัก
				๒๕๖๖ (บาท)	๒๕๖๗ (บาท)	๒๕๖๘ (บาท)	๒๕๖๙ (บาท)	๒๕๗๐ (บาท)			
๒๒๒	ชุดลอกฝายน้ำล้น บ้านช่องสามแก้ว หมู่ที่ ๒ บ้านคอกอ้ายเผือก	เพื่อให้มีการระบายน้ำที่ดีมีประสิทธิภาพ -เพื่อป้องกันน้ำท่วมและปัญหาการขาดแคลนน้ำ	ชุดลอกฝายน้ำล้น บ้านช่องสามแก้ว หมู่ที่ ๒ บ้านคอกอ้ายเผือก	-	๒๐๐,๐๐๐	๒๐๐,๐๐๐	๒๐๐,๐๐๐	๒๐๐,๐๐๐	๑ แห่ง	ลดปัญหาการเกิดน้ำท่วมและการขาดแคลนน้ำและการระบายน้ำดีขึ้น	กองช่าง อบต.ไชยราช
๒๒๓	ชุดลอกฝายน้ำล้น บ้านหินเทิน หมู่ที่ ๒ บ้านคอกอ้ายเผือก	เพื่อให้มีการระบายน้ำที่ดีมีประสิทธิภาพ -เพื่อป้องกันน้ำท่วมและปัญหาการขาดแคลนน้ำ	ชุดลอกฝายน้ำล้น บ้านหินเทิน หมู่ที่ ๒ บ้านคอกอ้ายเผือก	-	๒๐๐,๐๐๐	๒๐๐,๐๐๐	๒๐๐,๐๐๐	๒๐๐,๐๐๐	๑ แห่ง	ลดปัญหาการเกิดน้ำท่วมและการขาดแคลนน้ำและการระบายน้ำดีขึ้น	กองช่าง อบต.ไชยราช
๒๒๔	ชุดลอกสระน้ำบริเวณ บ้านนายสะอาด(ซอเพชรเจริญ) หมู่ที่ ๒ บ้านคอกอ้ายเผือก	เพื่อให้มีการระบายน้ำที่ดีมีประสิทธิภาพ -เพื่อป้องกันน้ำท่วมและปัญหาการขาดแคลนน้ำ	ชุดลอกสระน้ำบริเวณ บ้านนายสะอาด (ซอเพชรเจริญ) หมู่ที่ ๒ บ้านคอกอ้ายเผือก	-	๒๐๐,๐๐๐	๒๐๐,๐๐๐	๒๐๐,๐๐๐	๒๐๐,๐๐๐	๑ แห่ง	การสัญจร-ขนส่งผลผลิตทางการเกษตรมีความสะดวกมากยิ่งขึ้น มีระบบระบายน้ำที่ดี และป้องกันน้ำท่วมขัง	กองช่าง อบต.ไชยราช
๒๒๕	ชุดลอกฝายน้ำล้น หน้าโรงเรียนบ้านช้างเผือก หมู่ที่ ๒ บ้านคอกอ้ายเผือก	เพื่อให้มีการระบายน้ำที่ดีมีประสิทธิภาพ -เพื่อป้องกันน้ำท่วมและปัญหาการขาดแคลนน้ำ	ชุดลอกฝายน้ำล้น หน้าโรงเรียนบ้านช้างเผือก หมู่ที่ ๒ บ้านคอกอ้ายเผือก	-	๕๐๐,๐๐๐	๕๐๐,๐๐๐	๕๐๐,๐๐๐	๕๐๐,๐๐๐	๑ แห่ง	การสัญจร-ขนส่งผลผลิตทางการเกษตรมีความสะดวกมากยิ่งขึ้น มีระบบระบายน้ำที่ดี และป้องกันน้ำท่วมขัง	กองช่าง อบต.ไชยราช

ที่	โครงการ/กิจกรรม	วัตถุประสงค์	เป้าหมาย (ผลผลิตของโครงการ)	งบประมาณ					ตัวชี้วัด (KPI)	ผลที่คาดว่าจะได้รับ	หน่วยงาน รับผิดชอบหลัก
				๒๕๖๖ (บาท)	๒๕๖๗ (บาท)	๒๕๖๘ (บาท)	๒๕๖๙ (บาท)	๒๕๗๐ (บาท)			
๒๒๖	โครงการขุดลอกสระน้ำบริเวณบ้านนายสนอง หมู่ที่ ๒ บ้านคอกอ้ายเผือก	เพื่อให้มีการระบายน้ำที่ดีมีประสิทธิภาพ -เพื่อป้องกันน้ำท่วมและปัญหาการขาดแคลนน้ำ	ขุดลอกสระน้ำบริเวณบ้านนายสนอง หมู่ที่ ๒ บ้านคอกอ้ายเผือก	-	๕๐๐,๐๐๐	๕๐๐,๐๐๐	๕๐๐,๐๐๐	๕๐๐,๐๐๐	๑ แห่ง	การสัญจร-ขนส่งผลผลิตทางการเกษตรมีความสะดวกมากยิ่งขึ้น มีระบบระบายน้ำที่ดี และป้องกันน้ำท่วมซ้ำ	กองช่าง อบต.ไชยราช
๒๒๗	ขุดลอกฝายน้ำล้น ป่าสัก - ทับผึ้ง หมู่ที่ ๓ บ้านบางเจริญ	เพื่อให้มีการระบายน้ำที่ดีมีประสิทธิภาพ -เพื่อป้องกันน้ำท่วมและปัญหาการขาดแคลนน้ำ	ขุดลอกฝายน้ำล้น ป่าสัก - ทับผึ้ง หมู่ที่ ๓ บ้านบางเจริญ	-	๕๐๐,๐๐๐	๕๐๐,๐๐๐	๕๐๐,๐๐๐	๕๐๐,๐๐๐	๑ แห่ง	การสัญจร-ขนส่งผลผลิตทางการเกษตรมีความสะดวกมากยิ่งขึ้น มีระบบระบายน้ำที่ดี และป้องกันน้ำท่วมซ้ำ	กองช่าง อบต.ไชยราช
๒๒๘	ขุดลอกฝายน้ำล้น ป่าสัก (ด้านนอก) หมู่ที่ ๓ บ้านบางเจริญ	เพื่อให้มีการระบายน้ำที่ดีมีประสิทธิภาพ -เพื่อป้องกันน้ำท่วมและปัญหาการขาดแคลนน้ำ	ขุดลอกฝายน้ำล้น ป่าสัก (ด้านนอก) หมู่ที่ ๓ บ้านบางเจริญ	-	๕๐๐,๐๐๐	๕๐๐,๐๐๐	๕๐๐,๐๐๐	๕๐๐,๐๐๐	๑ แห่ง	การสัญจร-ขนส่งผลผลิตทางการเกษตรมีความสะดวกมากยิ่งขึ้น มีระบบระบายน้ำที่ดี และป้องกันน้ำท่วมซ้ำ	กองช่าง อบต.ไชยราช
๒๒๙	ขุดลอกฝายน้ำล้น ป่าสัก (ด้านใน)หมู่ที่ ๓ บ้านบางเจริญ	เพื่อให้มีการระบายน้ำที่ดีมีประสิทธิภาพ -เพื่อป้องกันน้ำท่วมและปัญหาการขาดแคลนน้ำ	ขุดลอกฝายน้ำล้น ป่าสัก (ด้านใน)หมู่ที่ ๓ บ้านบางเจริญ	-	๕๐๐,๐๐๐	๕๐๐,๐๐๐	๕๐๐,๐๐๐	๕๐๐,๐๐๐	๑ แห่ง	การสัญจร-ขนส่งผลผลิตทางการเกษตรมีความสะดวกมากยิ่งขึ้น มีระบบระบายน้ำที่ดี และป้องกันน้ำท่วมซ้ำ	กองช่าง อบต.ไชยราช

ที่	โครงการ/กิจกรรม	วัตถุประสงค์	เป้าหมาย (ผลผลิตของโครงการ)	งบประมาณ					ตัวชี้วัด (KPI)	ผลที่คาดว่าจะได้รับ	หน่วยงาน รับผิดชอบหลัก
				๒๕๖๖ (บาท)	๒๕๖๗ (บาท)	๒๕๖๘ (บาท)	๒๕๖๙ (บาท)	๒๕๗๐ (บาท)			
๒๓๐	ขุดลอกลำห้วย กลุ่มบ้านเนินสวรรค์ หมู่ที่ ๓ บ้านบางเจริญ	เพื่อให้มีการระบายน้ำที่ดีมีประสิทธิภาพ -เพื่อป้องกันน้ำท่วมและปัญหาการขาดแคลนน้ำ	ขุดลอกลำห้วยกลุ่มบ้านเนินสวรรค์ หมู่ที่ ๓ บ้านบางเจริญ	-	๕๐๐,๐๐๐	๕๐๐,๐๐๐	๕๐๐,๐๐๐	๕๐๐,๐๐๐	๑ แห่ง	การสัญจร-ขนส่งผลผลิตทางการเกษตรมีความสะดวกมากยิ่งขึ้น มีระบบระบายน้ำที่ดี และป้องกันน้ำท่วมซ้ำ	กองช่าง อบต.ไชยราช
๒๓๑	ขุดลอกฝายน้ำล้น นายสุนทร หมู่ที่ ๔ บ้านทองอินทร์	เพื่อให้มีการระบายน้ำที่ดีมีประสิทธิภาพ -เพื่อป้องกันน้ำท่วมและปัญหาการขาดแคลนน้ำ	ขุดลอกฝายน้ำล้น นายสุนทร หมู่ที่ ๔ บ้านทองอินทร์	-	๒๐๐,๐๐๐	๒๐๐,๐๐๐	๒๐๐,๐๐๐	๒๐๐,๐๐๐	๑ แห่ง	การสัญจร-ขนส่งผลผลิตทางการเกษตรมีความสะดวกมากยิ่งขึ้น มีระบบระบายน้ำที่ดี และป้องกันน้ำท่วมซ้ำ	กองช่าง อบต.ไชยราช
๒๓๒	ขุดลอกลำห้วยบ้านนางทิพย์ หมู่ที่ ๖ บ้านหมากผู้	เพื่อให้มีการระบายน้ำที่ดีมีประสิทธิภาพ -เพื่อป้องกันน้ำท่วมและปัญหาการขาดแคลนน้ำ	ขุดลอกลำห้วย บ้านนางทิพย์ หมู่ที่ ๖ บ้านหมากผู้	-	๕๐๐,๐๐๐	๕๐๐,๐๐๐	๕๐๐,๐๐๐	๕๐๐,๐๐๐	๑ แห่ง	การสัญจร-ขนส่งผลผลิตทางการเกษตรมีความสะดวกมากยิ่งขึ้น มีระบบระบายน้ำที่ดี และป้องกันน้ำท่วมซ้ำ	กองช่าง อบต.ไชยราช
๒๓๓	ขุดลอกฝายน้ำล้นยายแมน หมู่ที่ ๖ บ้านหมากผู้	เพื่อให้มีการระบายน้ำที่ดีมีประสิทธิภาพ -เพื่อป้องกันน้ำท่วมและปัญหาการขาดแคลนน้ำ	ขุดลอกฝายน้ำล้น กว้าง ๔๒.๐๐ เมตร ยาว ๑๘๓.๐๐ เมตร ลึกเฉลี่ยจากดินสระ ๕.๐๐ เมตร	๔๙๕,๐๐๐	-	-	-	-	๑ แห่ง	การสัญจร-ขนส่งผลผลิตทางการเกษตรมีความสะดวกมากยิ่งขึ้น มีระบบระบายน้ำที่ดี และป้องกันน้ำท่วมซ้ำ	กองช่าง อบต.ไชยราช

ที่	โครงการ/กิจกรรม	วัตถุประสงค์	เป้าหมาย (ผลผลิตของโครงการ)	งบประมาณ					ตัวชี้วัด (KPI)	ผลที่คาดว่าจะได้รับ	หน่วยงาน รับผิดชอบหลัก
				๒๕๖๖ (บาท)	๒๕๖๗ (บาท)	๒๕๖๘ (บาท)	๒๕๖๙ (บาท)	๒๕๗๐ (บาท)			
๒๓๔	ขุดลอกอ่างเก็บน้ำ บ้านบางเจริญ หมู่ที่ ๓ บ้านบางเจริญ	เพื่อให้มีการระบายน้ำที่ดีมีประสิทธิภาพ -เพื่อป้องกันน้ำท่วมและปัญหาการขาดแคลนน้ำ	ขุดลอกอ่างเก็บน้ำบ้านบางเจริญ หมู่ที่ ๓ บ้านบางเจริญ	-	๕๐๐,๐๐๐	๕๐๐,๐๐๐	๕๐๐,๐๐๐	๕๐๐,๐๐๐	๑ แห่ง	การสัญจร-ขนส่งผลผลิตทางการเกษตรมีความสะดวกมากยิ่งขึ้น มีระบบระบายน้ำที่ดี และป้องกันน้ำท่วมซ้ำ	กองช่าง อบต.ไชยราช
๒๓๕	ขุดลอกสระหลังบ้าน นายธรรม หมู่ที่ ๓ บ้านบางเจริญ	เพื่อให้มีการระบายน้ำที่ดีมีประสิทธิภาพ -เพื่อป้องกันน้ำท่วมและปัญหาการขาดแคลนน้ำ	ขุดลอกสระหลังบ้านนายธรรม หมู่ที่ ๓ บ้านบางเจริญ	-	๕๐๐,๐๐๐	๕๐๐,๐๐๐	๕๐๐,๐๐๐	๕๐๐,๐๐๐	๑ แห่ง	การสัญจร-ขนส่งผลผลิตทางการเกษตรมีความสะดวกมากยิ่งขึ้น มีระบบระบายน้ำที่ดี และป้องกันน้ำท่วมซ้ำ	กองช่าง อบต.ไชยราช
๒๓๖	ขุดลอกลำห้วยนายเฉลิม สังข์ประเสริฐ หมู่ที่ ๔ บ้านทองอินทร์	เพื่อให้มีการระบายน้ำที่ดีมีประสิทธิภาพ -เพื่อป้องกันน้ำท่วมและปัญหาการขาดแคลนน้ำ	ขุดลอกลำห้วยนายเฉลิม สังข์ประเสริฐ หมู่ที่ ๔	-	๕๐๐,๐๐๐	๕๐๐,๐๐๐	๕๐๐,๐๐๐	๕๐๐,๐๐๐	๑ แห่ง	การสัญจร-ขนส่งผลผลิตทางการเกษตรมีความสะดวกมากยิ่งขึ้น มีระบบระบายน้ำที่ดี และป้องกันน้ำท่วมซ้ำ	กองช่าง อบต.ไชยราช
๒๓๗	ขุดสระเก็บน้ำบริเวณบ้าน นายเกษม หมู่ที่ ๔ บ้านทองอินทร์	เพื่อให้มีการระบายน้ำที่ดีมีประสิทธิภาพ -เพื่อป้องกันน้ำท่วมและปัญหาการขาดแคลนน้ำ	ขุดสระเก็บน้ำบริเวณบ้านนายเกษม หมู่ที่ ๔ บ้านทองอินทร์	-	๕๐๐,๐๐๐	๕๐๐,๐๐๐	๕๐๐,๐๐๐	๕๐๐,๐๐๐	๑ แห่ง	การสัญจร-ขนส่งผลผลิตทางการเกษตรมีความสะดวกมากยิ่งขึ้น มีระบบระบายน้ำที่ดี และป้องกันน้ำท่วมซ้ำ	กองช่าง อบต.ไชยราช

ที่	โครงการ/กิจกรรม	วัตถุประสงค์	เป้าหมาย (ผลผลิตของโครงการ)	งบประมาณ					ตัวชี้วัด (KPI)	ผลที่คาดว่าจะได้รับ	หน่วยงาน รับผิดชอบหลัก
				๒๕๖๖ (บาท)	๒๕๖๗ (บาท)	๒๕๖๘ (บาท)	๒๕๖๙ (บาท)	๒๕๗๐ (บาท)			
๒๓๘	ขุดลอกสระน้ำบ้านนายสมบุรณ์ หมู่ที่ ๕ บ้านหนองหิน	เพื่อให้มีการระบายน้ำที่ดีมีประสิทธิภาพ -เพื่อป้องกันน้ำท่วมและปัญหาการขาดแคลนน้ำ	ขุดลอกสระน้ำบ้านนายสมบุรณ์ หมู่ที่ ๕ บ้านหนองหิน	-	๕๐๐,๐๐๐	๕๐๐,๐๐๐	๕๐๐,๐๐๐	๕๐๐,๐๐๐	๑ แห่ง	การสัญจร-ขนส่งผลผลิตทางการเกษตรมีความสะดวกมากยิ่งขึ้น มีระบบระบายน้ำที่ดี และป้องกันน้ำท่วมซ้ำ	กองช่าง อบต.ไชยราช
๒๓๙	ขุดลอกสระต้นคลองหมากผู้ หมู่ที่ ๖ บ้านหมากผู้	เพื่อให้มีการระบายน้ำที่ดีมีประสิทธิภาพ -เพื่อป้องกันน้ำท่วมและปัญหาการขาดแคลนน้ำ	ขุดลอกสระต้นคลองหมากผู้ หมู่ที่ ๖ บ้านหมากผู้	-	๕๐๐,๐๐๐	๕๐๐,๐๐๐	๕๐๐,๐๐๐	๕๐๐,๐๐๐	๑ แห่ง	การสัญจร-ขนส่งผลผลิตทางการเกษตรมีความสะดวกมากยิ่งขึ้น มีระบบระบายน้ำที่ดี และป้องกันน้ำท่วมซ้ำ	กองช่าง อบต.ไชยราช
๒๔๐	ขุดลอกอ่างเก็บน้ำนายณรงค์ หมู่ที่ ๖ บ้านหมากผู้	เพื่อให้มีการระบายน้ำที่ดีมีประสิทธิภาพ -เพื่อป้องกันน้ำท่วมและปัญหาการขาดแคลนน้ำ	ขุดลอกอ่างเก็บน้ำนายณรงค์ หมู่ที่ ๖ บ้านหมากผู้	-	๕๐๐,๐๐๐	๕๐๐,๐๐๐	๕๐๐,๐๐๐	๕๐๐,๐๐๐	๑ แห่ง	การสัญจร-ขนส่งผลผลิตทางการเกษตรมีความสะดวกมากยิ่งขึ้น มีระบบระบายน้ำที่ดี และป้องกันน้ำท่วมซ้ำ	กองช่าง อบต.ไชยราช
๒๔๑	ก่อสร้างกำแพงกันน้ำคลองบรรจบ หมู่ที่ ๔ บ้านทองอินทร์	เพื่อให้มีการระบายน้ำที่ดีมีประสิทธิภาพ -เพื่อป้องกันน้ำท่วมและปัญหาการขาดแคลนน้ำ	ก่อสร้างกำแพงกันน้ำคอนกรีตเสริมเหล็ก ขนาดกว้าง ๑.๐๐ เมตร ยาว ๒๐.๐๐ เมตร สูง ๑.๘๐ เมตร	-	๕๐๐,๐๐๐	๕๐๐,๐๐๐	๕๐๐,๐๐๐	๕๐๐,๐๐๐	๑ แห่ง	การสัญจร-ขนส่งผลผลิตทางการเกษตรมีความสะดวกมากยิ่งขึ้น มีระบบระบายน้ำที่ดี และป้องกันน้ำท่วมซ้ำ	กองช่าง อบต.ไชยราช

ที่	โครงการ/กิจกรรม	วัตถุประสงค์	เป้าหมาย (ผลผลิตของโครงการ)	งบประมาณ					ตัวชี้วัด (KPI)	ผลที่คาดว่าจะได้รับ	หน่วยงาน รับผิดชอบหลัก
				๒๕๖๖ (บาท)	๒๕๖๗ (บาท)	๒๕๖๘ (บาท)	๒๕๖๙ (บาท)	๒๕๗๐ (บาท)			
๒๔๒	ก่อสร้างคั้นฝายน้ำล้น ประชา อาสาหินเทิน หมู่ที่ ๒ บ้านคอก อ้ายเผือก	เพื่อให้มีการระบาย น้ำที่ดีมีประสิทธิภาพ -เพื่อป้องกันน้ำท่วม และปัญหาการขาด แคลนน้ำ	คั้นฝายน้ำล้น ประชาอาสาหิน เทิน หมู่ที่ ๒ หินเทิน หมู่ที่ ๒	-	๕๐๐,๐๐๐	๕๐๐,๐๐๐	๕๐๐,๐๐๐	๕๐๐,๐๐๐	๑ แห่ง	การสัญจร-ขนส่งผลผลิต ทางการเกษตรมีความ สะดวกมากยิ่งขึ้น มีระบบ ระบายน้ำที่ดี และป้องกันน้ำ ท่วมซ้ำ	กองช่าง อบต. ไชยราช
๒๔๓	ซ่อมแซมฝายน้ำล้นหลังฐานป่า ไม้ หมู่ที่ ๒ บ้านคอกอ้ายเผือก	เพื่อให้มีการระบาย น้ำที่ดีมีประสิทธิภาพ -เพื่อป้องกันน้ำท่วม และปัญหาการขาด แคลนน้ำ	ซ่อมแซมฝายน้ำล้น หลังฐานป่า ไม้ หมู่ที่ ๒ บ้านคอกอ้ายเผือก	-	๕๐๐,๐๐๐	๕๐๐,๐๐๐	๕๐๐,๐๐๐	๕๐๐,๐๐๐	๑ แห่ง	การสัญจร-ขนส่งผลผลิต ทางการเกษตรมีความ สะดวกมากยิ่งขึ้น มีระบบ ระบายน้ำที่ดี และป้องกันน้ำ ท่วมซ้ำ	กองช่าง อบต. ไชยราช
๒๔๔	โครงการเรียงหินใหญ่บริเวณ กลุ่มบ้านหินเทิน หมู่ที่ ๒ บ้าน คอกอ้ายเผือก	เพื่อให้มีระบบการ ป้องกันการกัดเซาะ พื้นที่ถนน จากน้ำ ป้องกันถนนเสียหาย	เรียงหินใหญ่บริเวณกลุ่มบ้านหิน เทิน หมู่ที่ ๒ บ้านคอกอ้ายเผือก	-	๕๐๐,๐๐๐	๕๐๐,๐๐๐	๕๐๐,๐๐๐	๕๐๐,๐๐๐	๑ แห่ง	การสัญจร-ขนส่งผลผลิต ทางการเกษตรมีความ สะดวกมากยิ่งขึ้น มีระบบ ระบายน้ำที่ดี และป้องกันน้ำ ท่วมซ้ำ	กองช่าง อบต. ไชยราช
๒๔๕	โครงการเรียงหินใหญ่ช่อง สามแก้ว หมู่ที่ ๒ บ้านคอกอ้าย เผือก	เพื่อให้มีระบบการ ป้องกันการกัดเซาะ พื้นที่ถนน จากน้ำ ป้องกันถนนเสียหาย	เรียงหินใหญ่ช่องสามแก้ว หมู่ที่ ๒บ้านคอกอ้ายเผือก	-	๕๐๐,๐๐๐	๕๐๐,๐๐๐	๕๐๐,๐๐๐	๕๐๐,๐๐๐	๑ แห่ง	การสัญจร-ขนส่งผลผลิต ทางการเกษตรมีความ สะดวกมากยิ่งขึ้น มีระบบ ระบายน้ำที่ดี และป้องกันน้ำ ท่วมซ้ำ	กองช่าง อบต. ไชยราช
๒๔๖	โครงการเรียงหินใหญ่ลำห้วย นายสะอาด หมู่ที่ ๒ บ้านคอก อ้ายเผือก	เพื่อให้มีระบบการ ป้องกันการกัดเซาะ พื้นที่ถนน จากน้ำ ป้องกันถนนเสียหาย	เรียงหินใหญ่ลำห้วยนายสะอาด หมู่ที่ ๒ บ้านคอกอ้ายเผือก	-	๕๐๐,๐๐๐	๕๐๐,๐๐๐	๕๐๐,๐๐๐	๕๐๐,๐๐๐	๑ แห่ง	การสัญจร-ขนส่งผลผลิต ทางการเกษตรมีความ สะดวกมากยิ่งขึ้น มีระบบ ระบายน้ำที่ดี และป้องกันน้ำ ท่วมซ้ำ	กองช่าง อบต. ไชยราช

ที่	โครงการ/กิจกรรม	วัตถุประสงค์	เป้าหมาย (ผลผลิตของโครงการ)	งบประมาณ					ตัวชี้วัด (KPI)	ผลที่คาดว่าจะ ได้รับ	หน่วยงาน รับผิดชอบหลัก
				๒๕๖๖ (บาท)	๒๕๖๗ (บาท)	๒๕๖๘ (บาท)	๒๕๖๙ (บาท)	๒๕๗๐ (บาท)			
๒๔๗	โครงการเรียงหินใหญ่บริเวณสวนยางเจ๊กเซียะ (สายเพชรเกษม-ฝายนา) หมู่ที่ ๕ บ้านหนองหิน	เพื่อให้มีระบบการป้องกันการกัดเซาะพื้นที่ถนน จากน้ำ ป้องกันถนนเสียหาย	เรียงหินใหญ่บริเวณสวนยางเจ๊กเซียะ (สายเพชรเกษม-ฝายนา) หมู่ที่ ๕ บ้านหนองหิน	-	๕๐๐,๐๐๐	๕๐๐,๐๐๐	๕๐๐,๐๐๐	๕๐๐,๐๐๐	๑ แห่ง	การสัญจร-ขนส่งผลผลิตทางการเกษตรมีความสะดวกมากยิ่งขึ้น มีระบบระบายน้ำที่ดี และป้องกันน้ำท่วมขัง	กองช่าง อบต.ไชยราช
๒๔๘	โครงการเรียงหินใหญ่บริเวณบ้านพักคณงานนายขาว (สายเพชรเกษม-ฝายนา) หมู่ที่ ๕ บ้านหนองหิน	เพื่อให้มีระบบการป้องกันการกัดเซาะพื้นที่ถนน จากน้ำ ป้องกันถนนเสียหาย	เรียงหินใหญ่บริเวณบ้านพักคณงานนายขาว (สายเพชรเกษม-ฝายนา) หมู่ที่ ๕ บ้านหนองหิน	-	๕๐๐,๐๐๐	๕๐๐,๐๐๐	๕๐๐,๐๐๐	๕๐๐,๐๐๐	๑ แห่ง	การสัญจร-ขนส่งผลผลิตทางการเกษตรมีความสะดวกมากยิ่งขึ้น มีระบบระบายน้ำที่ดี และป้องกันน้ำท่วมขัง	กองช่าง อบต.ไชยราช
๒๔๙	โครงการเรียงหินใหญ่บริเวณบ้านนายไสว (สายฝายนา-เขาแดง) หมู่ที่ ๕ บ้านหนองหิน	เพื่อให้มีระบบการป้องกันการกัดเซาะพื้นที่ถนน จากน้ำ ป้องกันถนนเสียหาย	เรียงหินใหญ่บริเวณบ้านนายไสว (สายฝายนา-เขาแดง) หมู่ที่ ๕ บ้านหนองหิน	-	๕๐๐,๐๐๐	๕๐๐,๐๐๐	๕๐๐,๐๐๐	๕๐๐,๐๐๐	๑ แห่ง	การสัญจร-ขนส่งผลผลิตทางการเกษตรมีความสะดวกมากยิ่งขึ้น มีระบบระบายน้ำที่ดี และป้องกันน้ำท่วมขัง	กองช่าง อบต.ไชยราช
๒๕๐	โครงการเรียงหินใหญ่บริเวณสระน้ำนายสมบุญ (สายเทพเจริญ) หมู่ที่ ๕ บ้านหนองหิน	เพื่อให้มีระบบการป้องกันการกัดเซาะพื้นที่ถนน จากน้ำ ป้องกันถนนเสียหาย	เรียงหินใหญ่บริเวณสระน้ำนายสมบุญ (สายเทพเจริญ) หมู่ที่ ๕ บ้านหนองหิน	-	๕๐๐,๐๐๐	๕๐๐,๐๐๐	๕๐๐,๐๐๐	๕๐๐,๐๐๐	๑ แห่ง	การสัญจร-ขนส่งผลผลิตทางการเกษตรมีความสะดวกมากยิ่งขึ้น มีระบบระบายน้ำที่ดี และป้องกันน้ำท่วมขัง	กองช่าง อบต.ไชยราช
๒๕๑	โครงการเรียงหินใหญ่บริเวณหลังท่อระบายน้ำ หน้าซอยหมากผู้ซวย ๑ หมู่ที่ ๖ บ้านหมากผู้	เพื่อให้มีระบบการป้องกันการกัดเซาะพื้นที่ถนน จากน้ำ ป้องกันถนนเสียหาย	เรียงหินใหญ่บริเวณหลังท่อระบายน้ำ หน้าซอยหมากผู้ซวย ๑ หมู่ที่ ๖ บ้านหมากผู้	-	๕๐๐,๐๐๐	๕๐๐,๐๐๐	๕๐๐,๐๐๐	๕๐๐,๐๐๐	๑ แห่ง	การสัญจร-ขนส่งผลผลิตทางการเกษตรมีความสะดวกมากยิ่งขึ้น มีระบบระบายน้ำที่ดี และป้องกันน้ำท่วมขัง	กองช่าง อบต.ไชยราช

ที่	โครงการ/กิจกรรม	วัตถุประสงค์	เป้าหมาย (ผลผลิตของโครงการ)	งบประมาณ					ตัวชี้วัด (KPI)	ผลที่คาดว่าจะได้รับ	หน่วยงาน รับผิดชอบหลัก
				๒๕๖๖ (บาท)	๒๕๖๗ (บาท)	๒๕๖๘ (บาท)	๒๕๖๙ (บาท)	๒๕๗๐ (บาท)			
๒๕๒	โครงการเรียงหินใหญ่บริเวณลำห้วยนายประทีป หมู่ที่ ๖ บ้านหมากผู้	เพื่อให้มีระบบการป้องกันการกัดเซาะพื้นที่ถนน จากน้ำ ป้องกันถนนเสียหาย	เรียงหินใหญ่บริเวณลำห้วยนายประทีป หมู่ที่ ๖ บ้านหมากผู้	-	๕๐๐,๐๐๐	๕๐๐,๐๐๐	๕๐๐,๐๐๐	๕๐๐,๐๐๐	๑ แห่ง	การสัญจร-ขนส่งผลผลิตทางการเกษตรมีความสะดวกมากยิ่งขึ้น มีระบบระบายน้ำที่ดี และป้องกันน้ำท่วมขัง	กองช่าง อบต.ไชยราช
๒๕๓	โครงการเรียงหินใหญ่บริเวณโค้งนางสำรว หมู่ที่ ๖ บ้านหมากผู้	เพื่อให้มีระบบการป้องกันการกัดเซาะพื้นที่ถนน จากน้ำ ป้องกันถนนเสียหาย	เรียงหินใหญ่บริเวณโค้งนางสำรว หมู่ที่ ๖ บ้านหมากผู้	-	๕๐๐,๐๐๐	๕๐๐,๐๐๐	๕๐๐,๐๐๐	๕๐๐,๐๐๐	๑ แห่ง	การสัญจร-ขนส่งผลผลิตทางการเกษตรมีความสะดวกมากยิ่งขึ้น มีระบบระบายน้ำที่ดี และป้องกันน้ำท่วมขัง	กองช่าง อบต.ไชยราช
๒๕๔	โครงการเรียงหินใหญ่บริเวณกลุ่มบ้านนายปรีชาหมู่ที่ ๖ บ้านหมากผู้	เพื่อให้มีระบบการป้องกันการกัดเซาะพื้นที่ถนน จากน้ำ ป้องกันถนนเสียหาย	เรียงหินใหญ่บริเวณ กลุ่มบ้านนายปรีชาหมู่ที่ ๖ บ้านหมากผู้	-	๕๐๐,๐๐๐	๕๐๐,๐๐๐	๕๐๐,๐๐๐	๕๐๐,๐๐๐	๑ แห่ง	การสัญจร-ขนส่งผลผลิตทางการเกษตรมีความสะดวกมากยิ่งขึ้น มีระบบระบายน้ำที่ดี และป้องกันน้ำท่วมขัง	กองช่าง อบต.ไชยราช
๒๕๕	โครงการเรียงหินใหญ่บริเวณกลุ่มบ้านนายดีเล็ก หมู่ที่ ๖ บ้านหมากผู้	เพื่อให้มีระบบการป้องกันการกัดเซาะพื้นที่ถนน จากน้ำ ป้องกันถนนเสียหาย	เรียงหินใหญ่บริเวณกลุ่มบ้านนายดีเล็ก หมู่ที่ ๖ บ้านหมากผู้	-	๕๐๐,๐๐๐	๕๐๐,๐๐๐	๕๐๐,๐๐๐	๕๐๐,๐๐๐	๑ แห่ง	การสัญจร-ขนส่งผลผลิตทางการเกษตรมีความสะดวกมากยิ่งขึ้น มีระบบระบายน้ำที่ดี และป้องกันน้ำท่วมขัง	กองช่าง อบต.ไชยราช
๒๕๖	ติดตั้งป้ายบอกชื่อถนนภายในเขต อบต.ไชยราช	เพื่อให้ชื่อถนนเป็นไปตามทะเบียนถนน	จัดทำป้ายบอกชื่อถนน จำนวน ๔๒ ป้าย	๕๐๐,๐๐๐	๕๐๐,๐๐๐	๕๐๐,๐๐๐	๕๐๐,๐๐๐	๕๐๐,๐๐๐	๑ ครั้ง / ปี	ประชาชนมีความเข้าใจข้อสายทางตรงการภาครัฐ	กองช่าง อบต.ไชยราช

ที่	โครงการ/กิจกรรม	วัตถุประสงค์	เป้าหมาย (ผลผลิตของโครงการ)	งบประมาณ					ตัวชี้วัด (KPI)	ผลที่คาดว่าจะได้รับ	หน่วยงาน รับผิดชอบหลัก
				๒๕๖๖ (บาท)	๒๕๖๗ (บาท)	๒๕๖๘ (บาท)	๒๕๖๙ (บาท)	๒๕๗๐ (บาท)			
๒๕๗	ก่อสร้างถนน คสล. ซอย สมหมาย หมู่ที่ ๓ บ้านบางเจริญ	เพื่อให้เกิดความ ปลอดภัยในชีวิตและ ทรัพย์สินและเพื่อให้ เกิดความสะดวกใน การสัญจรไปมา	ก่อสร้างถนน คสล. กว้าง ๓.๐๐ เมตร ยาว ๒๖๐.๐๐ เมตร หนา ๐.๑๕ เมตร พื้นที่ไม่น้อยกว่า ๗๘๐.๐๐ ตารางเมตร	๔๘๒,๖๐๐	-	-	-	-	จำนวน ระยะทางที่ ก่อสร้าง	การสัญจร – ขนส่งผลผลิต ทางการเกษตรมีความ สะดวกมากยิ่งขึ้น สามารถ รองรับการขยายตัวชุมชน และการท่องเที่ยวในท้องถิ่น อย่างยั่งยืน	กองช่าง อบต. ไชยราช
๒๕๘	ก่อสร้างถนน คสล. ซอยรวม ไทย หมู่ที่ ๖ บ้านหมากผู้	เพื่อให้เกิดความ ปลอดภัยในชีวิตและ ทรัพย์สินและเพื่อให้ เกิดความสะดวกใน การสัญจรไปมา	ก่อสร้างถนน คสล. กว้าง ๔.๐๐ เมตร ยาว ๑๓๐.๐๐ เมตร หนา ๐.๑๕ เมตร พื้นที่ไม่น้อยกว่า ๕๒๐.๐๐ ตารางเมตร	๓๔๗,๔๐๐	-	-	-	-	จำนวน ระยะทางที่ ก่อสร้าง	การสัญจร – ขนส่งผลผลิต ทางการเกษตรมีความ สะดวกมากยิ่งขึ้น สามารถ รองรับการขยายตัวชุมชน และการท่องเที่ยวในท้องถิ่น อย่างยั่งยืน	กองช่าง อบต. ไชยราช
๒๕๙	ก่อสร้างท่อระบายน้ำคั่น คสล. สระนายประสิทธิ์ หมู่ที่ ๔ บ้าน ทองอินทร์	เพื่อให้มีการระบาย น้ำที่ดีมีประสิทธิภาพ ป้องกันน้ำท่วมและ ปัญหาการขาดแคลน น้ำ	ท่อระบายน้ำคั่น คสล.สระนาย ประสิทธิ์ หมู่ที่ ๔ บ้านทองอินทร์	๕๕๓,๐๐๐	-	-	-	-	๑ แห่ง	การสัญจร-ขนส่งผลผลิต ทางการเกษตรมีความ สะดวกมากยิ่งขึ้น มีระบบ ระบายน้ำที่ดี และป้องกันน้ำ ท่วมซ้ำ	กองช่าง อบต. ไชยราช

ที่	โครงการ/กิจกรรม	วัตถุประสงค์	เป้าหมาย (ผลผลิตของโครงการ)	งบประมาณ					ตัวชี้วัด (KPI)	ผลที่คาดว่าจะได้รับ	หน่วยงาน รับผิดชอบหลัก
				๒๕๖๖ (บาท)	๒๕๖๗ (บาท)	๒๕๖๘ (บาท)	๒๕๖๙ (บาท)	๒๕๗๐ (บาท)			
๒๖๐	โครงการขยายถนน คสล. สาย โปรงเตย หมู่ที่ ๒ บ้านคอกอ้าย เผือก	เพื่อให้เกิดความ ปลอดภัยในชีวิตและ ทรัพย์สินและเพื่อให้ เกิดความสะดวกใน การสัญจรไปมา	ลงลูกรัง กว้าง ๒.๐๐ เมตร ยาว ๕๐.๐๐ เมตร ลึก ๓.๐๐ เมตร ทำ การขยายถนน คสล. ข้างละ ๑.๐๐ เมตร ยาว ๒๐๐.๐๐๐ เมตร หนา ๐.๑๕ เมตร ไหลาทาง ข้างละ ๐.๕๐ เมตรรวมสองข้าง ทางเป็น ๔๐๐.๐๐ เมตร พื้นที่ไม น้อยกว่า ๔๐๐.๐๐ ตารางเมตร	๒๗๘,๕๐๐	-	-	-	-	จำนวน ระยะทางที่ ก่อสร้าง	การสัญจร – ขนส่งผลผลิต ทางการเกษตรมีความ สะดวกมากยิ่งขึ้น สามารถ รองรับการขยายตัวชุมชน และการท่องเที่ยวในท้องถิ่น อย่างยั่งยืน	กองช่าง อบต. ไชยราช
๒๖๑	ซ่อมแซมถนนลูกรัง สาย รพช. - แป๊ะอ้อย หมู่ที่ ๕ บ้านหนองหิน	เพื่อให้เกิดความ ปลอดภัยในชีวิตและ ทรัพย์สินและเพื่อให้ เกิดความสะดวกใน การสัญจรไปมา	ลงลูกรังซ่อมผิวจราจร กว้าง ๔.๐๐ เมตร ยาว ๘๕๐.๐๐ เมตร หนาเฉลี่ย ๐.๑๕ เมตร ปรับเกลี่ย แต่งพื้นที่ไม่น้อยกว่า ๓,๔๐๐.๐๐ ตารางเมตร	๙๗,๙๐๐	-	-	-	-	จำนวน ระยะทางที่ ก่อสร้าง	การสัญจร – ขนส่งผลผลิต ทางการเกษตรมีความ สะดวกมากยิ่งขึ้น สามารถ รองรับการขยายตัวชุมชน และการท่องเที่ยวในท้องถิ่น อย่างยั่งยืน	กองช่าง อบต. ไชยราช
๒๖๒	ซ่อมแซมถนนลูกรัง สายเขานก - หินเทิน หมู่ที่ ๖ บ้านหมากผู้	เพื่อให้เกิดความ ปลอดภัยในชีวิตและ ทรัพย์สินและเพื่อให้ เกิดความสะดวกใน การสัญจรไปมา	ลงลูกรังซ่อมผิวจราจร กว้าง ๔.๐๐ เมตร ยาว ๖๐๐.๐๐ เมตร หนาเฉลี่ย ๐.๑๕ เมตร ปรับเกลี่ย แต่งพื้นที่ไม่น้อยกว่า ๒,๔๐๐.๐๐ ตารางเมตร	๖๙,๑๐๐	-	-	-	-	จำนวน ระยะทางที่ ก่อสร้าง	การสัญจร – ขนส่งผลผลิต ทางการเกษตรมีความ สะดวกมากยิ่งขึ้น สามารถ รองรับการขยายตัวชุมชน และการท่องเที่ยวในท้องถิ่น อย่างยั่งยืน	กองช่าง อบต. ไชยราช

ที่	โครงการ/กิจกรรม	วัตถุประสงค์	เป้าหมาย (ผลผลิตของโครงการ)	งบประมาณ					ตัวชี้วัด (KPI)	ผลที่คาดว่าจะได้รับ	หน่วยงาน รับผิดชอบหลัก
				๒๕๖๖ (บาท)	๒๕๖๗ (บาท)	๒๕๖๘ (บาท)	๒๕๖๙ (บาท)	๒๕๗๐ (บาท)			
๒๖๓	ซ่อมแซมถนนลูกรัง สายทองอินทร์ - ช่องตาดี หมู่ที่ ๔ บ้านทองอินทร์	เพื่อให้เกิดความปลอดภัยในชีวิตและทรัพย์สินและเพื่อให้เกิดความสะดวกในการสัญจรไปมา	ลงลูกรังซ่อมผิวจราจร กว้าง ๔.๐๐ เมตร ยาว ๘๕๐.๐๐ เมตร หนาเฉลี่ย ๐.๑๕ เมตร ปรับเกลี่ยแต่งพื้นที่ไม่น้อยกว่า ๓,๔๐๐.๐๐ ตารางเมตร	๑๑๔,๒๐๐	-	-	-	-	จำนวนระยะทางที่ก่อสร้าง	การสัญจร - ขนส่งผลผลิตทางการเกษตรมีความสะดวกมากยิ่งขึ้น สามารถรองรับการขยายตัวชุมชนและการท่องเที่ยวในท้องถิ่นอย่างยั่งยืน	กองช่าง อบต.ไชยราช
๒๖๔	ซ่อมแซมถนนลูกรัง สายฝายนา - เขาแดง หมู่ที่ ๕ บ้านหนองหิน	เพื่อให้เกิดความปลอดภัยในชีวิตและทรัพย์สินและเพื่อให้เกิดความสะดวกในการสัญจรไปมา	ลงลูกรังซ่อมผิวจราจร กว้าง ๔.๐๐ เมตร ยาว ๑,๕๐๐.๐๐ เมตร หนาเฉลี่ย ๐.๑๕ เมตร ปรับเกลี่ยแต่งพื้นที่ไม่น้อยกว่า ๖,๐๐๐.๐๐ ตารางเมตร	๑๗๒,๘๐๐	-	-	-	-	จำนวนระยะทางที่ก่อสร้าง	การสัญจร - ขนส่งผลผลิตทางการเกษตรมีความสะดวกมากยิ่งขึ้น สามารถรองรับการขยายตัวชุมชนและการท่องเที่ยวในท้องถิ่นอย่างยั่งยืน	กองช่าง อบต.ไชยราช
๒๖๕	ซ่อมแซมถนนลูกรัง สายเพชรเกษม - ฝายนา หมู่ที่ ๕ บ้านหนองหิน	เพื่อให้เกิดความปลอดภัยในชีวิตและทรัพย์สินและเพื่อให้เกิดความสะดวกในการสัญจรไปมา	ลงลูกรังซ่อมผิวจราจร กว้าง ๔.๐๐ เมตร ยาว ๑,๒๐๐.๐๐ เมตร หนาเฉลี่ย ๐.๑๕ เมตร ปรับเกลี่ยแต่งพื้นที่ไม่น้อยกว่า ๔,๘๐๐.๐๐ ตารางเมตร	๑๓๘,๓๐๐	-	-	-	-	จำนวนระยะทางที่ก่อสร้าง	การสัญจร - ขนส่งผลผลิตทางการเกษตรมีความสะดวกมากยิ่งขึ้น สามารถรองรับการขยายตัวชุมชนและการท่องเที่ยวในท้องถิ่นอย่างยั่งยืน	กองช่าง อบต.ไชยราช
๒๖๖	ซ่อมแซมถนนลูกรัง สายเพชรเจริญ - ซอย ๑ หมู่ที่ ๒ บ้านคอกอ้ายเผือก	เพื่อให้เกิดความปลอดภัยในชีวิตและทรัพย์สินและเพื่อให้เกิดความสะดวกในการสัญจรไปมา	ลงลูกรังซ่อมผิวจราจร กว้าง ๔.๐๐ เมตร ยาว ๔๕๐.๐๐ เมตร หนาเฉลี่ย ๐.๑๕ เมตร ปรับเกลี่ยแต่งพื้นที่ไม่น้อยกว่า ๑,๘๐๐.๐๐ ตารางเมตร	๕๓,๕๐๐	-	-	-	-	จำนวนระยะทางที่ก่อสร้าง	การสัญจร - ขนส่งผลผลิตทางการเกษตรมีความสะดวกมากยิ่งขึ้น สามารถรองรับการขยายตัวชุมชนและการท่องเที่ยวในท้องถิ่นอย่างยั่งยืน	กองช่าง อบต.ไชยราช

ที่	โครงการ/กิจกรรม	วัตถุประสงค์	เป้าหมาย (ผลผลิตของโครงการ)	งบประมาณ					ตัวชี้วัด (KPI)	ผลที่คาดว่าจะได้รับ	หน่วยงาน รับผิดชอบหลัก
				๒๕๖๖ (บาท)	๒๕๖๗ (บาท)	๒๕๖๘ (บาท)	๒๕๖๙ (บาท)	๒๕๗๐ (บาท)			
๒๖๗	ซ่อมแซมถนนสายช่องสามแก้ว หมู่ที่ ๒ บ้านคอกอ้ายเผือก	เพื่อให้เกิดความปลอดภัยในชีวิตและทรัพย์สินและเพื่อให้เกิดความสะดวกในการสัญจรไปมา	ลงทุนรั้งซ่อมผิวจราจร กว้าง ๔.๐๐ เมตร ยาว ๔๕๐.๐๐ เมตร หนาเฉลี่ย ๐.๑๕ เมตร ปรับเกลี่ยแต่งพื้นที่ไม่น้อยกว่า ๑,๘๐๐.๐๐ ตารางเมตร	๕๐,๐๐๐	-	-	-	-	จำนวนระยะทางที่ก่อสร้าง	การสัญจร - ขนส่งผลผลิตทางการเกษตรมีความสะดวกมากยิ่งขึ้น สามารถรองรับการขยายตัวชุมชน และการท่องเที่ยวในท้องถิ่นอย่างยั่งยืน	กองช่าง อบต.ไชยราช
๒๖๘	ซ่อมแซมถนนสายซอยหน้าโรงเรียน หมู่ที่ ๒ บ้านคอกอ้ายเผือก	เพื่อให้เกิดความปลอดภัยในชีวิตและทรัพย์สินและเพื่อให้เกิดความสะดวกในการสัญจรไปมา	ลงทุนรั้งซ่อมผิวจราจร กว้าง ๔.๐๐ เมตร ยาว ๗๐๐.๐๐ เมตร หนาเฉลี่ย ๐.๑๕ เมตร ปรับเกลี่ยแต่งพื้นที่ไม่น้อยกว่า ๒,๘๐๐.๐๐ ตารางเมตร	๘๐,๐๐๐	-	-	-	-	จำนวนระยะทางที่ก่อสร้าง	การสัญจร - ขนส่งผลผลิตทางการเกษตรมีความสะดวกมากยิ่งขึ้น สามารถรองรับการขยายตัวชุมชน และการท่องเที่ยวในท้องถิ่นอย่างยั่งยืน	กองช่าง อบต.ไชยราช
๒๖๙	โครงการปรับปรุงถนน คสล. สายฝายนา-เขาแดง หมู่ที่ ๕ บ้านหนองหิน	เพื่อให้มีระบบการป้องกันการกัดเซาะพื้นที่ถนน จากน้ำป้องกันถนนเสียหาย	เรียงหินใหญ่และประสานด้วยคอนกรีต กว้าง ๓.๕๐ เมตร ยาว ๓๐.๐๐ เมตร สูง ๑.๘๐ เมตร ขยายถนน คสล. กว้าง ๑.๒๐ เมตร ยาว ๓๗.๐๐ เมตร หนา ๐.๑๕ เมตร พื้นที่ คสล. ไม่น้อยกว่า ๔๔.๔๐ ตารางเมตร	๒๙๕,๐๐๐	-	-	-	-	๑ แห่ง	การสัญจร-ขนส่งผลผลิตทางการเกษตรมีความสะดวกมากยิ่งขึ้น มีระบบระบายน้ำที่ดี และป้องกันน้ำท่วมขัง	กองช่าง อบต.ไชยราช

ที่	โครงการ/กิจกรรม	วัตถุประสงค์	เป้าหมาย (ผลผลิตของโครงการ)	งบประมาณ					ตัวชี้วัด (KPI)	ผลที่คาดว่าจะได้รับ	หน่วยงาน รับผิดชอบหลัก
				๒๕๖๖ (บาท)	๒๕๖๗ (บาท)	๒๕๖๘ (บาท)	๒๕๖๙ (บาท)	๒๕๗๐ (บาท)			
๒๗๐	ขุดลอกลำห้วยบางเจริญแพรง ซ้าย หมู่ที่ ๓ บ้านบางเจริญ	เพื่อให้มีการระบาย น้ำที่ดีมีประสิทธิภาพ -เพื่อป้องกันน้ำท่วม และปัญหาการขาด แคลนน้ำ	ขุดลอก กว้าง ๕๘.๐๐ เมตร ยาว ๑๐๖.๐๐ เมตร ลึกเฉลี่ย ๓.๐๐ เมตร	๒๑๗,๐๐๐	-	-	-	-	๑ แห่ง	การสัญจร-ขนส่งผลผลิต ทางการเกษตรมีความ สะดวกมากยิ่งขึ้น มีระบบ ระบายน้ำที่ดี และป้องกันน้ำ ท่วมซ้ำ	กองช่าง อบต. ไชยราช
๒๗๑	ซ่อมแซม ปรับปรุงถนนหินคลุก สายบ่ออกบ - ห้วยโพธิ์ หมู่ที่ ๑ บ้านไชยราช	เพื่อให้ประชาชนได้มี เส้นทางคมนาคมที่ สะดวกรวดเร็ว และ ได้มาตรฐานในการ สัญจรไปมา	ซ่อมแซม ปรับปรุง ถนนหินคลุก สายบ่ออกบ - ห้วย โพธิ์	-	๑๐๐,๐๐๐	๑๐๐,๐๐๐	๑๐๐,๐๐๐	๑๐๐,๐๐๐	๑ สาย	การสัญจร - ขนส่งผลผลิต ทางการเกษตร มีความสะดวกมากยิ่งขึ้น สามารถรองรับการขยายตัว ชุมชนและการท่องเที่ยวใน ท้องถิ่นอย่างยั่งยืน	กองช่าง อบต. ไชยราช
๒๗๒	ซ่อมแซม ปรับปรุงถนนหินคลุก สายเพชรเกษม - คลองเคียน หมู่ที่ ๑ บ้านไชยราช	เพื่อให้ประชาชนได้มี เส้นทางคมนาคมที่ สะดวกรวดเร็ว และ ได้มาตรฐานในการ สัญจรไปมา	ซ่อมแซม ปรับปรุงถนนหินคลุก สายเพชรเกษม - คลองเคียน หมู่ ที่ ๑ บ้านไชยราช	-	๕๐,๐๐๐	๕๐,๐๐๐	๕๐,๐๐๐	๕๐,๐๐๐	๑ สาย	การสัญจร - ขนส่งผลผลิต ทางการเกษตร มีความสะดวกมากยิ่งขึ้น สามารถรองรับการขยายตัว ชุมชนและการท่องเที่ยวใน ท้องถิ่นอย่างยั่งยืน	กองช่าง อบต. ไชยราช
๒๗๓	ซ่อมแซม ปรับปรุงถนนหินคลุก สายตันกระบก - เขากระทั่ง ฟ้า หมู่ที่ ๑ บ้านไชยราช	เพื่อให้มีถนนที่ได้ มาตรฐานและ ปลอดภัยสำหรับ ประชาชนใช้ในการ สัญจร	ซ่อมแซม ปรับปรุงถนนหินคลุก สายตันกระบก - เขากระทั่งฟ้า หมู่ที่ ๑ บ้านไชยราช	-	๕๐,๐๐๐	๕๐,๐๐๐	๕๐,๐๐๐	๕๐,๐๐๐	๑ สาย	การสัญจร - ขนส่งผลผลิต ทางการเกษตร มีความสะดวกมากยิ่งขึ้น สามารถรองรับการขยายตัว ชุมชนและการท่องเที่ยวใน ท้องถิ่นอย่างยั่งยืน	กองช่าง อบต. ไชยราช

ที่	โครงการ/กิจกรรม	วัตถุประสงค์	เป้าหมาย (ผลผลิตของโครงการ)	งบประมาณ					ตัวชี้วัด (KPI)	ผลที่คาดว่าจะได้รับ	หน่วยงาน รับผิดชอบหลัก
				๒๕๖๖ (บาท)	๒๕๖๗ (บาท)	๒๕๖๘ (บาท)	๒๕๖๙ (บาท)	๒๕๗๐ (บาท)			
๒๗๔	ซ่อมแซม ปรับปรุงถนนหินคลุก สายคอกอ้ายเผือก หมู่ที่ ๒ บ้านคอกอ้ายเผือก	เพื่อให้ประชาชนได้มี เส้นทางคมนาคมที่ สะดวกรวดเร็ว และ ได้มาตรฐาน ในการสัญจรไปมา	ซ่อมแซม ปรับปรุงถนนหินคลุก สายคอกอ้ายเผือก	-	๑๐๐,๐๐๐	๑๐๐,๐๐๐	๑๐๐,๐๐๐	๑๐๐,๐๐๐	๑ สาย	การสัญจร - ขนส่งผลผลิต ทางการเกษตร มีความสะดวกมากยิ่งขึ้น สามารถรองรับการขยายตัว ชุมชนและการท่องเที่ยวใน ท้องถิ่นอย่างยั่งยืน	กองช่าง อบต. ไชยราช
๒๗๕	ซ่อมแซม ปรับปรุงถนนหินคลุก สายยางขวาง - เขาวงศ์ หมู่ที่ ๒ บ้านคอกอ้ายเผือก	เพื่อให้ประชาชนได้มี เส้นทางคมนาคมที่ สะดวกรวดเร็ว และ ได้มาตรฐาน ในการสัญจรไปมา	ซ่อมแซม ปรับปรุงถนนหินคลุก สายยางขวาง - เขาวงศ์ หมู่ที่ ๒ บ้านคอกอ้ายเผือก	-	๑๐๐,๐๐๐	๑๐๐,๐๐๐	๑๐๐,๐๐๐	๑๐๐,๐๐๐	๑ สาย	การสัญจร - ขนส่งผลผลิต ทางการเกษตร มีความสะดวกมากยิ่งขึ้น สามารถรองรับการขยายตัว ชุมชนและการท่องเที่ยวใน ท้องถิ่นอย่างยั่งยืน	กองช่าง อบต. ไชยราช
๒๗๖	ซ่อมแซม ปรับปรุงถนนหินคลุก สายยางขวาง หมู่ที่ ๒ บ้าน คอกอ้ายเผือก	เพื่อให้ประชาชนได้มี เส้นทางคมนาคมที่ สะดวกรวดเร็ว และ ได้มาตรฐาน ในการสัญจรไปมา	ซ่อมแซม ปรับปรุงถนนหินคลุก สายยางขวาง หมู่ที่ ๒ บ้านคอกอ้ายเผือก	-	๑๐๐,๐๐๐	๑๐๐,๐๐๐	๑๐๐,๐๐๐	๑๐๐,๐๐๐	๑ สาย	การสัญจร - ขนส่งผลผลิต ทางการเกษตร มีความสะดวกมากยิ่งขึ้น สามารถรองรับการขยายตัว ชุมชนและการท่องเที่ยวใน ท้องถิ่นอย่างยั่งยืน	กองช่าง อบต. ไชยราช
๒๗๗	ซ่อมแซม ปรับปรุงถนนหินคลุก สายคอกอ้ายเผือก - เขาแดง หมู่ที่ ๒ บ้านคอกอ้ายเผือก	เพื่อลดการกัดเซาะ ถนนของทางน้ำและ ลดการท่วมขังของน้ำ	ซ่อมแซม ปรับปรุงถนนหินคลุก สายคอกอ้ายเผือก - เขาแดง หมู่ ที่ ๒ บ้านคอกอ้ายเผือก	-	๑๐๐,๐๐๐	๑๐๐,๐๐๐	๑๐๐,๐๐๐	๑๐๐,๐๐๐	๑ สาย	การสัญจร - ขนส่งผลผลิต ทางการเกษตร มีความสะดวกมากยิ่งขึ้น สามารถรองรับการขยายตัว ชุมชนและการท่องเที่ยวใน ท้องถิ่นอย่างยั่งยืน	กองช่าง อบต. ไชยราช

ที่	โครงการ/กิจกรรม	วัตถุประสงค์	เป้าหมาย (ผลผลิตของโครงการ)	งบประมาณ					ตัวชี้วัด (KPI)	ผลที่คาดว่าจะได้รับ	หน่วยงาน รับผิดชอบหลัก
				๒๕๖๖ (บาท)	๒๕๖๗ (บาท)	๒๕๖๘ (บาท)	๒๕๖๙ (บาท)	๒๕๗๐ (บาท)			
๒๗๘	ซ่อมแซม ปรับปรุงถนนหินคลุก ซอยหน้าโรงเรียนบ้านข้างฝือก - ม.๖ หมู่ที่ ๒ บ้านคอกอ้าย ฝือก	เพื่อให้การสัญจร สะดวกขึ้นและเพื่อลด ปัญหาโรคทางเดิน หายใจ	ซ่อมแซม ปรับปรุงถนนหินคลุก ซอยหน้าโรงเรียนบ้านข้างฝือก - ม.๖ หมู่ที่ ๒ บ้านคอกอ้ายฝือก	-	๑๐๐,๐๐๐	๑๐๐,๐๐๐	๑๐๐,๐๐๐	๑๐๐,๐๐๐	๑ สาย	การสัญจร - ขนส่งผลผลิต ทางการเกษตร มีความสะดวกมากยิ่งขึ้น สามารถรองรับการขยายตัว ชุมชนและการท่องเที่ยวใน ท้องถิ่นอย่างยั่งยืน	กองช่าง อบต. ไชยราช
๒๗๙	ซ่อมแซม ปรับปรุงถนนหินคลุก สายหน้าโรงเรียนบ้านข้างฝือก ซอย ๒ หมู่ที่ ๒ บ้านคอกอ้าย ฝือก	เพื่อ ป้องกันอุบัติเหตุ และอำนวยความสะดวก สะดวกในการสัญจร	ซ่อมแซม ปรับปรุงถนนหินคลุก สายหน้าโรงเรียนบ้านข้างฝือก ซอย ๒ หมู่ที่ ๒ บ้านคอกอ้ายฝือก	๑๐,๐๐๐	-	-	-	-	ระยะทาง ที่ก่อสร้าง	การสัญจร - ขนส่งผลผลิต ทางการเกษตร มีความสะดวกมากยิ่งขึ้น สามารถรองรับการขยายตัว ชุมชนและการท่องเที่ยวใน ท้องถิ่นอย่างยั่งยืน	กองช่าง อบต. ไชยราช
๒๘๐	ซ่อมแซม ปรับปรุงถนนหินคลุก สายหินเทิน ซอย ๒ หมู่ที่ ๒ บ้านคอกอ้ายฝือก	เพื่อให้มีถนนที่ได้ มาตรฐานและ ปลอดภัยสำหรับ ประชาชนใช้ในการ สัญจร	ซ่อมแซม ปรับปรุงถนนหินคลุก สายหินเทิน ซอย ๒ หมู่ที่ ๒ บ้านคอกอ้ายฝือก	-	๑๐๐,๐๐๐	๑๐๐,๐๐๐	๑๐๐,๐๐๐	๑๐๐,๐๐๐	๑ สาย	การสัญจร - ขนส่งผลผลิต ทางการเกษตร มีความสะดวกมากยิ่งขึ้น สามารถรองรับการขยายตัว ชุมชนและการท่องเที่ยวใน ท้องถิ่นอย่างยั่งยืน	กองช่าง อบต. ไชยราช
๒๘๑	ซ่อมแซม ปรับปรุงถนนลูกรัง สายโปร่งเตยซอย ๓หมู่ที่ ๒ บ้านคอกอ้ายฝือก	เพื่อให้ประชาชนได้มี เส้นทางคมนาคมที่ สะดวกรวดเร็วและได้ มาตรฐานในการสัญจร ไปมา	ซ่อมแซม ปรับปรุงถนนลูกรัง สาย โปร่งเตย ซอย ๓ หมู่ที่ ๒ บ้าน คอกอ้ายฝือก	-	๑๐๐,๐๐๐	๑๐๐,๐๐๐	๑๐๐,๐๐๐	๑๐๐,๐๐๐	๑ สาย	การสัญจร - ขนส่งผลผลิต ทางการเกษตร มีความสะดวกมากยิ่งขึ้น สามารถรองรับการขยายตัว ชุมชนและการท่องเที่ยวใน ท้องถิ่นอย่างยั่งยืน	กองช่าง อบต. ไชยราช

ที่	โครงการ/กิจกรรม	วัตถุประสงค์	เป้าหมาย (ผลผลิตของโครงการ)	งบประมาณ					ตัวชี้วัด (KPI)	ผลที่คาดว่าจะได้รับ	หน่วยงาน รับผิดชอบหลัก
				๒๕๖๖ (บาท)	๒๕๖๗ (บาท)	๒๕๖๘ (บาท)	๒๕๖๙ (บาท)	๒๕๗๐ (บาท)			
๒๘๒	ซ่อมแซม ปรับปรุงถนนลูกรัง บ้านหินเทิน(ทางลงฝายประปา) หมู่ที่ ๒ บ้านคอกอ้ายเผือก	เพื่อให้ประชาชนได้มี เส้นทางคมนาคมที่ สะดวกรวดเร็วและได้ มาตรฐานในการสัญจร ไปมา	ซ่อมแซม ปรับปรุงถนน ลูกรัง บ้านหินเทินทางลงฝายประปา หมู่ที่ ๒ บ้านคอกอ้ายเผือก	-	๑๐๐,๐๐๐	๑๐๐,๐๐๐	๑๐๐,๐๐๐	๑๐๐,๐๐๐	๑ สาย	การสัญจร – ขนส่งผลผลิต ทางการเกษตร มีความสะดวกมากยิ่งขึ้น สามารถรองรับการขยายตัว ชุมชนและการท่องเที่ยวใน ท้องถิ่นอย่างยั่งยืน	กองช่าง อบต. ไชยราช
๒๘๓	ซ่อมแซม ปรับปรุงถนนลูกรัง สายหินเทิน ซอย ๑ หมู่ที่ ๒ บ้านคอกอ้ายเผือก	เพื่อให้ประชาชนได้มี เส้นทางคมนาคมที่ สะดวกรวดเร็วและได้ มาตรฐานในการสัญจร ไปมา	ซ่อมแซม ปรับปรุงถนนลูกรัง สายหินเทิน ซอย ๒ หมู่ที่ ๒ บ้าน คอกอ้ายเผือก	-	๑๐๐,๐๐๐	๑๐๐,๐๐๐	๑๐๐,๐๐๐	๑๐๐,๐๐๐	๑ สาย	การสัญจร – ขนส่งผลผลิต ทางการเกษตร มีความสะดวกมากยิ่งขึ้น สามารถรองรับการขยายตัว ชุมชนและการท่องเที่ยวใน ท้องถิ่นอย่างยั่งยืน	กองช่าง อบต. ไชยราช
๒๘๔	ซ่อมแซม ปรับปรุงถนนลูกรัง สายหินเทิน ซอย ๒ หมู่ที่ ๒ บ้านคอกอ้ายเผือก	เพื่อให้ประชาชนได้มี เส้นทางคมนาคมที่ สะดวกรวดเร็วและได้ มาตรฐานในการสัญจร ไปมา	ซ่อมแซม ปรับปรุงถนนลูกรัง สายหินเทิน ซอย ๒ หมู่ที่ ๒ บ้าน คอกอ้ายเผือก	-	๑๐๐,๐๐๐	๑๐๐,๐๐๐	๑๐๐,๐๐๐	๑๐๐,๐๐๐	๑ สาย	การสัญจร – ขนส่งผลผลิต ทางการเกษตร มีความสะดวกมากยิ่งขึ้น สามารถรองรับการขยายตัว ชุมชนและการท่องเที่ยวใน ท้องถิ่นอย่างยั่งยืน	กองช่าง อบต. ไชยราช
๒๘๕	ซ่อมแซม ปรับปรุงถนนลูกรัง สายยางขวาง หมู่ที่ ๒ บ้านคอก อ้ายเผือก	เพื่อให้ประชาชนได้มี เส้นทางคมนาคมที่ สะดวกรวดเร็วและได้ มาตรฐานในการสัญจร ไปมา	ซ่อมแซม ปรับปรุงถนนลูกรัง สายยางขวาง หมู่ที่ ๒ บ้านคอก อ้ายเผือก	-	๑๐๐,๐๐๐	๑๐๐,๐๐๐	๑๐๐,๐๐๐	๑๐๐,๐๐๐	๑ สาย	การสัญจร – ขนส่งผลผลิต ทางการเกษตร มีความสะดวกมากยิ่งขึ้น สามารถรองรับการขยายตัว ชุมชนและการท่องเที่ยวใน ท้องถิ่นอย่างยั่งยืน	กองช่าง อบต. ไชยราช

ที่	โครงการ/กิจกรรม	วัตถุประสงค์	เป้าหมาย (ผลผลิตของโครงการ)	งบประมาณ					ตัวชี้วัด (KPI)	ผลที่คาดว่าจะได้รับ	หน่วยงาน รับผิดชอบหลัก
				๒๕๖๖ (บาท)	๒๕๖๗ (บาท)	๒๕๖๘ (บาท)	๒๕๖๙ (บาท)	๒๕๗๐ (บาท)			
๒๘๖	ซ่อมแซม ปรับปรุงถนนหินคลุก สายป่าสัก - เขาพริก หมู่ที่ ๓ บ้านบางเจริญ	เพื่อให้ประชาชนได้มี เส้นทางคมนาคมที่ สะดวกรวดเร็วและได้ มาตรฐานในการสัญจร ไปมา	ซ่อมแซม ปรับปรุงถนนหินคลุก ซอยป่าสัก - เขาพริก หมู่ที่ ๓ บ้านบางเจริญ	-	๑๐๐,๐๐๐	๑๐๐,๐๐๐	๑๐๐,๐๐๐	๑๐๐,๐๐๐	๑ สาย	การสัญจร - ขนส่งผลผลิต ทางการเกษตร มีความสะดวกมากยิ่งขึ้น สามารถรองรับการขยายตัว ชุมชนและการท่องเที่ยวใน ท้องถิ่นอย่างยั่งยืน	กองช่าง อบต. ไชยราช
๒๘๗	ซ่อมแซม ปรับปรุงถนนหินคลุก สายป่าสัก - ทับผึ้ง หมู่ที่ ๓ บ้านบางเจริญ	เพื่อให้ประชาชนได้มี เส้นทางคมนาคมที่ สะดวกรวดเร็วและได้ มาตรฐานในการสัญจร ไปมา	ซ่อมแซม ปรับปรุงถนนหินคลุก ซอยป่าสัก - ทับผึ้ง หมู่ที่ ๓ บ้านบางเจริญ	-	๑๐๐,๐๐๐	๑๐๐,๐๐๐	๑๐๐,๐๐๐	๑๐๐,๐๐๐	๑ สาย	การสัญจร - ขนส่งผลผลิต ทางการเกษตร มีความสะดวกมากยิ่งขึ้น สามารถรองรับการขยายตัว ชุมชนและการท่องเที่ยวใน ท้องถิ่นอย่างยั่งยืน	กองช่าง อบต. ไชยราช
๒๘๘	ซ่อมแซม ปรับปรุงถนนหินคลุก สายหลังเขื่อน - เขาไผ่ หมู่ที่ ๓ บ้านบางเจริญ	เพื่อให้ประชาชนได้มี เส้นทางคมนาคมที่ สะดวกรวดเร็วและได้ มาตรฐานในการสัญจร ไปมา	ซ่อมแซม ปรับปรุงถนนหินคลุก สายหลังเขื่อน - เขาไผ่ หมู่ที่ ๓ บ้านบางเจริญ	-	๑๐๐,๐๐๐	๑๐๐,๐๐๐	๑๐๐,๐๐๐	๑๐๐,๐๐๐	๑ สาย	การสัญจร - ขนส่งผลผลิต ทางการเกษตร มีความสะดวกมากยิ่งขึ้น สามารถรองรับการขยายตัว ชุมชนและการท่องเที่ยวใน ท้องถิ่นอย่างยั่งยืน	กองช่าง อบต. ไชยราช
๒๘๙	ปรับปรุงต่อเติมถนนสายเนิน สวรรค์ - หลังวัด หมู่ที่ ๓ บ้านบางเจริญ	เพื่อให้ประชาชนได้มี เส้นทางคมนาคมที่ สะดวกรวดเร็วและได้ มาตรฐานในการสัญจร ไปมา	ปรับปรุงต่อเติมถนนสายเนิน สวรรค์ - หลังวัด หมู่ที่ ๓ บ้าน บางเจริญ	-	๑,๐๐๐,๐๐๐	๑,๐๐๐,๐๐๐	๑,๐๐๐,๐๐๐	๑,๐๐๐,๐๐๐	จำนวน ระยะทาง	การสัญจร - ขนส่งผลผลิต ทางการเกษตร มีความสะดวกมากยิ่งขึ้น สามารถรองรับการขยายตัว ชุมชนและการท่องเที่ยวใน ท้องถิ่นอย่างยั่งยืน	กองช่าง อบต. ไชยราช

ที่	โครงการ/กิจกรรม	วัตถุประสงค์	เป้าหมาย (ผลผลิตของโครงการ)	งบประมาณ					ตัวชี้วัด (KPI)	ผลที่คาดว่าจะได้รับ	หน่วยงาน รับผิดชอบหลัก
				๒๕๖๖ (บาท)	๒๕๖๗ (บาท)	๒๕๖๘ (บาท)	๒๕๖๙ (บาท)	๒๕๗๐ (บาท)			
๒๙๐	ปรับปรุงต่อเติมถนนสายป่าสัก - ทับฝั่ง หมู่ที่ ๓ บ้านบางเจริญ	เพื่อให้ประชาชนได้มีเส้นทางคมนาคมที่สะดวกรวดเร็วและได้มาตรฐานในการสัญจรไปมา	ปรับปรุงต่อเติมถนนสายป่าสัก - ทับฝั่ง หมู่ที่ ๓ บ้านบางเจริญ	-	๑,๐๐๐,๐๐๐	๑,๐๐๐,๐๐๐	๑,๐๐๐,๐๐๐	๑,๐๐๐,๐๐๐	จำนวน ระยะทาง	การสัญจร - ขนส่งผลผลิตทางการเกษตร มีความสะดวกมากยิ่งขึ้น สามารถรองรับการขยายตัวชุมชนและการท่องเที่ยวในท้องถิ่นอย่างยั่งยืน	กองช่าง อบต. ไชยราช
๒๙๑	ซ่อมแซม ปรับปรุงถนนหินคลุก สายหุบกระพงษ์ ซอย ๔ หมู่ที่ ๔ บ้านทองอินทร์	เพื่อให้ประชาชนได้มีเส้นทางคมนาคมที่สะดวกรวดเร็วและได้มาตรฐานในการสัญจรไปมา	ซ่อมแซม ปรับปรุงถนนหินคลุก สายหุบกระพงษ์ ซอย ๔ หมู่ที่ ๔ บ้านทองอินทร์	-	๑๐๐,๐๐๐	๑๐๐,๐๐๐	๑๐๐,๐๐๐	๑๐๐,๐๐๐	๑ สาย	การสัญจร - ขนส่งผลผลิตทางการเกษตร มีความสะดวกมากยิ่งขึ้น สามารถรองรับการขยายตัวชุมชนและการท่องเที่ยวในท้องถิ่นอย่างยั่งยืน	กองช่าง อบต. ไชยราช
๒๙๒	ซ่อมแซม ปรับปรุงถนนหินคลุก สายทองอินทร์ - ซองตาดิ หมู่ที่ ๔ บ้านทองอินทร์	เพื่อให้ประชาชนได้มีเส้นทางคมนาคมที่สะดวกรวดเร็วและได้มาตรฐานในการสัญจรไปมา	ซ่อมแซม ปรับปรุงถนนหินคลุก สายทองอินทร์ - ซองตาดิ หมู่ที่ ๔ บ้านทองอินทร์	-	๑๐๐,๐๐๐	๑๐๐,๐๐๐	๑๐๐,๐๐๐	๑๐๐,๐๐๐	๑ สาย	การสัญจร - ขนส่งผลผลิตทางการเกษตร มีความสะดวกมากยิ่งขึ้น สามารถรองรับการขยายตัวชุมชนและการท่องเที่ยวในท้องถิ่นอย่างยั่งยืน	กองช่าง อบต. ไชยราช
๒๙๓	ซ่อมแซม ปรับปรุงถนนหินคลุก สายหุบกระพงษ์ ซอย ๑ หมู่ที่ ๔ บ้านทองอินทร์	เพื่อให้ประชาชนได้มีเส้นทางคมนาคมที่สะดวกรวดเร็วและได้มาตรฐานในการสัญจรไปมา	ซ่อมแซม ปรับปรุงถนนหินคลุก สายหุบกระพงษ์ ซอย ๑ หมู่ที่ ๔ บ้านทองอินทร์	-	๑๐๐,๐๐๐	๑๐๐,๐๐๐	๑๐๐,๐๐๐	๑๐๐,๐๐๐	๑ สาย	การสัญจร - ขนส่งผลผลิตทางการเกษตร มีความสะดวกมากยิ่งขึ้น สามารถรองรับการขยายตัวชุมชนและการท่องเที่ยวในท้องถิ่นอย่างยั่งยืน	กองช่าง อบต. ไชยราช

ที่	โครงการ/กิจกรรม	วัตถุประสงค์	เป้าหมาย (ผลผลิตของโครงการ)	งบประมาณ					ตัวชี้วัด (KPI)	ผลที่คาดว่าจะได้รับ	หน่วยงาน รับผิดชอบหลัก
				๒๕๖๖ (บาท)	๒๕๖๗ (บาท)	๒๕๖๘ (บาท)	๒๕๖๙ (บาท)	๒๕๗๐ (บาท)			
๒๔๔	ซ่อมแซม ปรับปรุงถนนหินคลุกสายทองอินทร์ - ขวนขึ้น หมู่ที่ ๔ บ้านทองอินทร์	เพื่อให้ประชาชนได้มีเส้นทางคมนาคมที่สะดวกรวดเร็วและได้มาตรฐานในการสัญจรไปมา	ซ่อมแซม ปรับปรุงถนนหินคลุกสายทองอินทร์ - ขวนขึ้น หมู่ที่ ๔ บ้านทองอินทร์	-	๑๐๐,๐๐๐	๑๐๐,๐๐๐	๑๐๐,๐๐๐	๑๐๐,๐๐๐	๑ สาย	การสัญจร - ขนส่งผลผลิตทางการเกษตร มีความสะดวกมากยิ่งขึ้น สามารถรองรับการขยายตัวชุมชนและการท่องเที่ยวในท้องถิ่นอย่างยั่งยืน	กองช่าง อบต.ไชยราช
๒๔๕	ซ่อมแซม ปรับปรุงถนน หินคลุก สายหุบกระพงษ์ - ห้วยใหญ่ หมู่ที่ ๔ บ้านทองอินทร์	เพื่อให้ประชาชนได้มีเส้นทางคมนาคมที่สะดวกรวดเร็วและได้มาตรฐานในการสัญจรไปมา	ซ่อมแซม ปรับปรุงถนนหินคลุกสายหุบกระพงษ์ - ห้วยใหญ่ หมู่ที่ ๔ บ้านทองอินทร์	-	๑๐๐,๐๐๐	๑๐๐,๐๐๐	๑๐๐,๐๐๐	๑๐๐,๐๐๐	๑ สาย	การสัญจร - ขนส่งผลผลิตทางการเกษตร มีความสะดวกมากยิ่งขึ้น สามารถรองรับการขยายตัวชุมชนและการท่องเที่ยวในท้องถิ่นอย่างยั่งยืน	กองช่าง อบต.ไชยราช
๒๔๖	ซ่อมแซม ปรับปรุงถนนลูกรังสายประปา ขอย ๑ หมู่ที่ ๔ บ้านทองอินทร์	เพื่อให้ประชาชนได้มีเส้นทางคมนาคมที่สะดวกรวดเร็วและได้มาตรฐานในการสัญจรไปมา	ซ่อมแซม ปรับปรุงถนนลูกรังสายประปา ขอย ๑ หมู่ที่ ๔ บ้านทองอินทร์	-	๑๐๐,๐๐๐	๑๐๐,๐๐๐	๑๐๐,๐๐๐	๑๐๐,๐๐๐	๑ สาย	การสัญจร - ขนส่งผลผลิตทางการเกษตร มีความสะดวกมากยิ่งขึ้น สามารถรองรับการขยายตัวชุมชนและการท่องเที่ยวในท้องถิ่นอย่างยั่งยืน	กองช่าง อบต.ไชยราช
๒๔๗	ซ่อมแซม ปรับปรุงถนนลูกรังสายประปา ขอย ๒ หมู่ที่ ๔ บ้านทองอินทร์	เพื่อให้ประชาชนได้มีเส้นทางคมนาคมที่สะดวกรวดเร็วและได้มาตรฐานในการสัญจรไปมา	ซ่อมแซม ปรับปรุงถนนลูกรังสายประปา ขอย ๒ หมู่ที่ ๔ บ้านทองอินทร์	-	๑๐๐,๐๐๐	๑๐๐,๐๐๐	๑๐๐,๐๐๐	๑๐๐,๐๐๐	๑ สาย	การสัญจร - ขนส่งผลผลิตทางการเกษตร มีความสะดวกมากยิ่งขึ้น สามารถรองรับการขยายตัวชุมชนและการท่องเที่ยวในท้องถิ่นอย่างยั่งยืน	กองช่าง อบต.ไชยราช

ที่	โครงการ/กิจกรรม	วัตถุประสงค์	เป้าหมาย (ผลผลิตของโครงการ)	งบประมาณ					ตัวชี้วัด (KPI)	ผลที่คาดว่าจะได้รับ	หน่วยงาน รับผิดชอบหลัก
				๒๕๖๖ (บาท)	๒๕๖๗ (บาท)	๒๕๖๘ (บาท)	๒๕๖๙ (บาท)	๒๕๗๐ (บาท)			
๒๙๘	ซ่อมแซม ปรับปรุงถนน ลูกรัง สายหุบกระพงษ์ ซอย ๓ หมู่ที่ ๔ บ้านทองอินทร์	เพื่อให้ประชาชนได้มีเส้นทางคมนาคมที่สะดวกรวดเร็วและได้มาตรฐานในการสัญจรไปมา	ซ่อมแซม ปรับปรุงถนนลูกรัง สายหุบกระพงษ์ ซอย ๓ หมู่ที่ ๔ บ้านทองอินทร์	-	๑๐๐,๐๐๐	๑๐๐,๐๐๐	๑๐๐,๐๐๐	๑๐๐,๐๐๐	๑ สาย	การสัญจร – ขนส่งผลผลิตทางการเกษตร มีความสะดวกมากยิ่งขึ้น สามารถรองรับการขยายตัวชุมชนและการท่องเที่ยวในท้องถิ่นอย่างยั่งยืน	กองช่าง อบต.ไชยราช
๒๙๙	ซ่อมแซม ปรับปรุงถนน ลูกรัง สายหุบกระพงษ์ ซอย ๔ หมู่ที่ ๔ บ้านทองอินทร์	เพื่อให้ประชาชนได้มีเส้นทางคมนาคมที่สะดวกรวดเร็วและได้มาตรฐานในการสัญจรไปมา	ซ่อมแซม ปรับปรุงถนนลูกรัง สายหุบกระพงษ์ ซอย ๔ หมู่ที่ ๔ บ้านทองอินทร์	-	๑๐๐,๐๐๐	๑๐๐,๐๐๐	๑๐๐,๐๐๐	๑๐๐,๐๐๐	๑ สาย	การสัญจร – ขนส่งผลผลิตทางการเกษตร มีความสะดวกมากยิ่งขึ้น สามารถรองรับการขยายตัวชุมชนและการท่องเที่ยวในท้องถิ่นอย่างยั่งยืน	กองช่าง อบต.ไชยราช
๓๐๐	ซ่อมแซม ปรับปรุงถนนลูกรัง สายทองอินทร์ ซอย ๔ หมู่ที่ ๔ บ้านทองอินทร์	เพื่อให้ประชาชนได้มีเส้นทางคมนาคมที่สะดวกรวดเร็วและได้มาตรฐานในการสัญจรไปมา	ซ่อมแซม ปรับปรุงถนนลูกรัง สายทองอินทร์ ซอย ๔ หมู่ที่ ๔ บ้านทองอินทร์	-	๑๐๐,๐๐๐	๑๐๐,๐๐๐	๑๐๐,๐๐๐	๑๐๐,๐๐๐	๑ สาย	การสัญจร – ขนส่งผลผลิตทางการเกษตร มีความสะดวกมากยิ่งขึ้น สามารถรองรับการขยายตัวชุมชนและการท่องเที่ยวในท้องถิ่นอย่างยั่งยืน	กองช่าง อบต.ไชยราช
๓๐๑	ซ่อมแซม ปรับปรุงถนนหินคลุก สายฝ้ายนา – ช่องเขาแดง หมู่ที่ ๕ บ้านหนองหิน	เพื่อให้ประชาชนได้มีเส้นทางคมนาคมที่สะดวกรวดเร็วและได้มาตรฐานในการสัญจรไปมา	ซ่อมแซม ปรับปรุงถนนหินคลุก สายฝ้ายนา – ช่องเขาแดง หมู่ที่ ๕ บ้านหนองหิน	-	๑๐๐,๐๐๐	๑๐๐,๐๐๐	๑๐๐,๐๐๐	๑๐๐,๐๐๐	๑ สาย	การสัญจร – ขนส่งผลผลิตทางการเกษตร มีความสะดวกมากยิ่งขึ้น สามารถรองรับการขยายตัวชุมชนและการท่องเที่ยวในท้องถิ่นอย่างยั่งยืน	กองช่าง อบต.ไชยราช

ที่	โครงการ/กิจกรรม	วัตถุประสงค์	เป้าหมาย (ผลผลิตของโครงการ)	งบประมาณ					ตัวชี้วัด (KPI)	ผลที่คาดว่าจะได้รับ	หน่วยงาน รับผิดชอบหลัก
				๒๕๖๖ (บาท)	๒๕๖๗ (บาท)	๒๕๖๘ (บาท)	๒๕๖๙ (บาท)	๒๕๗๐ (บาท)			
๓๐๒	ซ่อมแซม ปรับปรุงถนนหินคลุกสาย รพช.- เทพเจริญ หมู่ที่ ๕ บ้านหนองหิน	เพื่อให้ประชาชนได้มีเส้นทางคมนาคมที่สะดวกรวดเร็วและได้มาตรฐานในการสัญจรไปมา	ซ่อมแซม ปรับปรุงถนนหินคลุกสาย รพช.- เทพเจริญหมู่ที่ ๕ บ้านหนองหิน	-	๑๐๐,๐๐๐	๑๐๐,๐๐๐	๑๐๐,๐๐๐	๑๐๐,๐๐๐	๑ สาย	การสัญจร – ขนส่งผลผลิตทางการเกษตร มีความสะดวกมากยิ่งขึ้น สามารถรองรับการขยายตัวชุมชนและการท่องเที่ยวในท้องถิ่นอย่างยั่งยืน	กองช่าง อบต.ไชยราช
๓๐๓	ซ่อมแซม ปรับปรุงถนน หินคลุก สายศาลแม่ชี – โรงเรียนบ้านไชยราช หมู่ที่ ๕ บ้านหนองหิน	เพื่อให้ประชาชนได้มีเส้นทางคมนาคมที่สะดวกรวดเร็วและได้มาตรฐานในการสัญจรไปมา	ซ่อมแซม ปรับปรุงถนน หินคลุก สายศาลแม่ชี – โรงเรียนบ้านไชยราช หมู่ที่ ๕ บ้านหนองหิน	-	๑๐๐,๐๐๐	๑๐๐,๐๐๐	๑๐๐,๐๐๐	๑๐๐,๐๐๐	๑ สาย	การสัญจร – ขนส่งผลผลิตทางการเกษตร มีความสะดวกมากยิ่งขึ้น สามารถรองรับการขยายตัวชุมชนและการท่องเที่ยวในท้องถิ่นอย่างยั่งยืน	กองช่าง อบต.ไชยราช
๓๐๔	ซ่อมแซม ปรับปรุงถนนหินคลุกสายรวมใจพัฒนา ซอย ๑ หมู่ที่ ๖ บ้านหมากผู้	เพื่อให้ประชาชนได้มีเส้นทางคมนาคมที่สะดวกรวดเร็วและได้มาตรฐานในการสัญจรไปมา	ซ่อมแซม ปรับปรุงถนนหินคลุกสายรวมใจพัฒนา ซอย ๑ หมู่ที่ ๖ บ้านหมากผู้	-	๑๐๐,๐๐๐	๑๐๐,๐๐๐	๑๐๐,๐๐๐	๑๐๐,๐๐๐	๑ สาย	การสัญจร – ขนส่งผลผลิตทางการเกษตร มีความสะดวกมากยิ่งขึ้น สามารถรองรับการขยายตัวชุมชนและการท่องเที่ยวในท้องถิ่นอย่างยั่งยืน	กองช่าง อบต.ไชยราช
๓๐๕	ซ่อมแซม ปรับปรุงถนนหินคลุกสายหมากผู้ ซอย ๒ หมู่ที่ ๖ บ้านหมากผู้	เพื่อให้ประชาชนได้มีเส้นทางคมนาคมที่สะดวกรวดเร็วและได้มาตรฐานในการสัญจรไปมา	ซ่อมแซม ปรับปรุงถนนหินคลุกสายหมากผู้ ซอย ๒ หมู่ที่ ๖ บ้านหมากผู้	-	๑๐๐,๐๐๐	๑๐๐,๐๐๐	๑๐๐,๐๐๐	๑๐๐,๐๐๐	๑ สาย	การสัญจร – ขนส่งผลผลิตทางการเกษตร มีความสะดวกมากยิ่งขึ้น สามารถรองรับการขยายตัวชุมชนและการท่องเที่ยวในท้องถิ่นอย่างยั่งยืน	กองช่าง อบต.ไชยราช

ที่	โครงการ/กิจกรรม	วัตถุประสงค์	เป้าหมาย (ผลผลิตของโครงการ)	งบประมาณ					ตัวชี้วัด (KPI)	ผลที่คาดว่าจะได้รับ	หน่วยงาน รับผิดชอบหลัก
				๒๕๖๖ (บาท)	๒๕๖๗ (บาท)	๒๕๖๘ (บาท)	๒๕๖๙ (บาท)	๒๕๗๐ (บาท)			
๓๐๖	ซ่อมแซม ปรับปรุงถนนหินคลุก สายป่าสะเดา – ทองอินทร์ หมู่ที่ ๖ บ้านหมากผู้	เพื่อให้ประชาชนได้มีเส้นทางคมนาคมที่สะดวกรวดเร็วและได้มาตรฐานในการสัญจรไปมา	ซ่อมแซม ปรับปรุงถนนหินคลุก สายป่าสะเดา – ทองอินทร์ หมู่ที่ ๖ บ้านหมากผู้	-	๑๐๐,๐๐๐	๑๐๐,๐๐๐	๑๐๐,๐๐๐	๑๐๐,๐๐๐	๑ สาย	การสัญจร – ขนส่งผลผลิตทางการเกษตร มีความสะดวกมากยิ่งขึ้น สามารถรองรับการขยายตัวชุมชนและการท่องเที่ยวในท้องถิ่นอย่างยั่งยืน	กองช่าง อบต. ไชยราช
๓๐๗	ขยายถนนลูกรังสายรวมไทร หมู่ที่ ๖ บ้านหมากผู้	เพื่อให้ประชาชนได้มีเส้นทางคมนาคมที่สะดวกรวดเร็วและได้มาตรฐานในการสัญจรไปมา	ขยายถนนลูกรังสายรวมไทร หมู่ที่ ๖ บ้านหมากผู้	-	๑๐๐,๐๐๐	๑๐๐,๐๐๐	๑๐๐,๐๐๐	๑๐๐,๐๐๐	๑ สาย	การสัญจร – ขนส่งผลผลิตทางการเกษตร มีความสะดวกมากยิ่งขึ้น สามารถรองรับการขยายตัวชุมชนและการท่องเที่ยวในท้องถิ่นอย่างยั่งยืน	กองช่าง อบต. ไชยราช
๓๐๘	ซ่อมแซม ปรับปรุงถนนหินคลุก สายรวมไทร หมู่ที่ ๖ บ้านหมากผู้	เพื่อให้ประชาชนได้มีเส้นทางคมนาคมที่สะดวกรวดเร็วและได้มาตรฐานในการสัญจรไปมา	ซ่อมแซม ปรับปรุงถนนหินคลุก สายรวมไทร หมู่ที่ ๖ บ้านหมากผู้	-	๑๐๐,๐๐๐	๑๐๐,๐๐๐	๑๐๐,๐๐๐	๑๐๐,๐๐๐	๑ สาย	การสัญจร – ขนส่งผลผลิตทางการเกษตร มีความสะดวกมากยิ่งขึ้น สามารถรองรับการขยายตัวชุมชนและการท่องเที่ยวในท้องถิ่นอย่างยั่งยืน	กองช่าง อบต. ไชยราช
๓๐๙	ปรับปรุง ซ่อมแซม ขยายถนนลูกรังในเขตตำบลไชยราช	เพื่อให้ประชาชนได้มีเส้นทางคมนาคมที่สะดวกรวดเร็วและได้มาตรฐานในการสัญจรไปมา	ขยายถนนลูกรังในเขตตำบลไชยราช	๕๐๐,๐๐๐	๕๐๐,๐๐๐	๕๐๐,๐๐๐	๕๐๐,๐๐๐	๕๐๐,๐๐๐	๖ หมู่บ้าน	การสัญจร – ขนส่งผลผลิตทางการเกษตร มีความสะดวกมากยิ่งขึ้น สามารถรองรับการขยายตัวชุมชนและการท่องเที่ยวในท้องถิ่นอย่างยั่งยืน	กองช่าง อบต. ไชยราช

ที่	โครงการ/กิจกรรม	วัตถุประสงค์	เป้าหมาย (ผลผลิตของโครงการ)	งบประมาณ					ตัวชี้วัด (KPI)	ผลที่คาดว่าจะได้รับ	หน่วยงาน รับผิดชอบหลัก
				๒๕๖๖ (บาท)	๒๕๖๗ (บาท)	๒๕๖๘ (บาท)	๒๕๖๙ (บาท)	๒๕๗๐ (บาท)			
๓๓๐	ปรับปรุง ซ่อมแซม ขยายถนนคอนกรีตในเขตตำบลไชยราช	เพื่อให้ประชาชนได้มีเส้นทางคมนาคมที่สะดวกรวดเร็วและได้มาตรฐานในการสัญจรไปมา	ขยายถนนคอนกรีตในเขตตำบลไชยราช	๕๐๐,๐๐๐	๕๐๐,๐๐๐	๕๐๐,๐๐๐	๕๐๐,๐๐๐	๕๐๐,๐๐๐	๖ หมู่บ้าน	การสัญจร - ขนส่งผลผลิตทางการเกษตร มีความสะดวกมากยิ่งขึ้น สามารถรองรับการขยายตัวชุมชนและการท่องเที่ยวในท้องถิ่นอย่างยั่งยืน	กองช่าง อบต.ไชยราช
๓๓๑	ปรับปรุง ซ่อมแซมถนนลาดยางในเขตตำบลไชยราช	เพื่อให้ประชาชนได้มีเส้นทางคมนาคมที่สะดวกรวดเร็วและได้มาตรฐานในการสัญจรไปมา	ถนนลาดยางในเขตตำบลไชยราช	๕๐๐,๐๐๐	๕๐๐,๐๐๐	๕๐๐,๐๐๐	๕๐๐,๐๐๐	๕๐๐,๐๐๐	๖ หมู่บ้าน	การสัญจร - ขนส่งผลผลิตทางการเกษตร มีความสะดวกมากยิ่งขึ้น สามารถรองรับการขยายตัวชุมชนและการท่องเที่ยวในท้องถิ่นอย่างยั่งยืน	กองช่าง อบต.ไชยราช
๓๓๒	ปรับปรุง ซ่อมแซมสะพาน ท่อเหลี่ยม ท่อลอด รางระบายน้ำในตำบลไชยราช	เพื่อให้มีถนนที่ได้มาตรฐานและปลอดภัยสำหรับประชาชนใช้ในการสัญจร	สะพาน /ท่อเหลี่ยม / ท่อลอด / ท่อระบายน้ำ	๕๐๐,๐๐๐	๕๐๐,๐๐๐	๕๐๐,๐๐๐	๕๐๐,๐๐๐	๕๐๐,๐๐๐	๖ หมู่บ้าน	การสัญจร - ขนส่งผลผลิตทางการเกษตรมีความสะดวกมากยิ่งขึ้น สามารถป้องกัน/ลดความเสียหายจากการกัดเซาะของกระแสน้ำเวลาฝนตก	กองช่าง อบต.ไชยราช
๓๓๓	ปรับปรุง ซ่อมแซม บ่อบาดาลในตำบลไชยราช	เพื่อปรับปรุง ซ่อมแซม บ่อบาดาลในเขตตำบลไชยราช	บ่อบาดาลในเขตตำบลไชยราช	๕๐๐,๐๐๐	๕๐๐,๐๐๐	๕๐๐,๐๐๐	๕๐๐,๐๐๐	๕๐๐,๐๐๐	๖ หมู่บ้าน	ประชาชนมีน้ำอุปโภคบริโภคและใช้ทางการเกษตร เพียงพอต่อความต้องการ	กองช่าง อบต.ไชยราช

ที่	โครงการ/กิจกรรม	วัตถุประสงค์	เป้าหมาย (ผลผลิตของโครงการ)	งบประมาณ					ตัวชี้วัด (KPI)	ผลที่คาดว่าจะได้รับ	หน่วยงาน รับผิดชอบหลัก
				๒๕๖๖ (บาท)	๒๕๖๗ (บาท)	๒๕๖๘ (บาท)	๒๕๖๙ (บาท)	๒๕๗๐ (บาท)			
๓๑๔	ปรับปรุง ซ่อมแซมคลอง ห้วย สระน้ำและเขื่อนกักเก็บน้ำใน ตำบลไชยราช	เพื่อปรับปรุง ซ่อมแซม คลอง ห้วย สระน้ำ อ่างเก็บน้ำและเขื่อน กักเก็บน้ำในตำบลไชย ราช	คลอง ห้วย สระน้ำ อ่างเก็บน้ำ และเขื่อนกักเก็บน้ำในตำบลไชย ราช	๕๐๐,๐๐๐	๕๐๐,๐๐๐	๕๐๐,๐๐๐	๕๐๐,๐๐๐	๕๐๐,๐๐๐	๖ หมู่บ้าน	ประชาชนมีน้ำอุปโภค บริโภคและใช้ทางการเกษตร เพียงพอต่อความต้องการ	กองช่าง อบต. ไชยราช
๓๑๕	ปรับปรุง ซ่อมแซมระบบ ประปาหมู่บ้านในเขตตำบลไชย ราช	เพื่อให้ประชาชนมี น้ำประปาใช้ในการ อุปโภคบริโภค เพียงพอตลอดทั้งปี	ระบบประปาหมู่บ้าน	๕๐๐,๐๐๐	๕๐๐,๐๐๐	๕๐๐,๐๐๐	๕๐๐,๐๐๐	๕๐๐,๐๐๐	๑๒ แห่ง	ประชาชนมีน้ำอุปโภค บริโภคและใช้ทางการเกษตร เพียงพอต่อความต้องการ รองรับการขยายชุมชนและ การท่องเที่ยวในท้องถิ่นอย่าง ยั่งยืน	กองช่าง อบต. ไชยราช
๓๑๖	จัดซื้ออุปกรณ์งานประปา	เพื่อปรับปรุง ซ่อมแซมระบบ ประปาหมู่บ้านที่อยู่ ในความดูแลของ อบต.	อุปกรณ์งานประปา	๓๐๐,๐๐๐	๓๐๐,๐๐๐	๓๐๐,๐๐๐	๓๐๐,๐๐๐	๓๐๐,๐๐๐	๖ หมู่บ้าน	ประชาชนมีน้ำประปาใช้อย่าง เพียงพอ	กองช่าง อบต. ไชยราช
๓๑๗	จัดซื้อวัสดุไฟฟ้าสำหรับงาน ประปา	เพื่อปรับปรุง ซ่อมแซมระบบ ประปาหมู่บ้านที่อยู่ ในความดูแลของ อบต.	อุปกรณ์งานประปา	๓๐๐,๐๐๐	๓๐๐,๐๐๐	๓๐๐,๐๐๐	๓๐๐,๐๐๐	๓๐๐,๐๐๐	๖ หมู่บ้าน	ป้องกันและแก้ไขปัญหา ท่วม	กองช่าง อบต. ไชยราช
๓๑๘	ติดตั้ง ปรับปรุง ซ่อมแซมไฟฟ้า รายการสาธารณะภายในเขต ตำบลไชยราช และอาคาร สำนักงาน อบต.	เพื่อให้มีแสงสว่าง บริเวณสองข้างทาง ถนน ลดการเกิด อุบัติเหตุ และมีความ ปลอดภัยในชีวิตและ ทรัพย์สิน	อุปกรณ์งานไฟฟ้า,ไฟฟ้าสาธารณะ ในตำบลไชยราช	๓๐๐,๐๐๐	๓๐๐,๐๐๐	๓๐๐,๐๐๐	๓๐๐,๐๐๐	๓๐๐,๐๐๐	๖ หมู่บ้าน	ป้องกันและแก้ไขปัญหา ท่วม	กองช่าง อบต. ไชยราช

รายละเอียดโครงการพัฒนา
แผนพัฒนาท้องถิ่น (พ.ศ. ๒๕๖๖ - ๒๕๗๐)
องค์การบริหารส่วนตำบลไชยราช อำเภอบางสะพานน้อย จังหวัดประจวบคีรีขันธ์

ยุทธศาสตร์จังหวัดที่ ๔ เสริมสร้างความมั่นคงและสังคมคุณภาพตามวิถีหลักปรัชญาของเศรษฐกิจพอเพียง

ยุทธศาสตร์การพัฒนาของ อปท. ในเขตจังหวัดที่ ๕ พัฒนาระบบบริหารงานให้มีความเป็นเลิศ

ยุทธศาสตร์ที่ ๓ การพัฒนาด้านสังคม และส่งเสริมคุณภาพชีวิต

๓.๑ แผนงานบริหารงานทั่วไป

ที่	โครงการ/กิจกรรม	วัตถุประสงค์	เป้าหมาย (ผลผลิตของโครงการ)	งบประมาณ					ตัวชี้วัด (KPI)	ผลที่คาดว่าจะได้รับ	หน่วยงาน รับผิดชอบหลัก
				๒๕๖๖ (บาท)	๒๕๖๗ (บาท)	๒๕๖๘ (บาท)	๒๕๖๙ (บาท)	๒๕๗๐ (บาท)			
๑	เฉลิมพระเกียรติ และสนับสนุนโครงการอันเนื่องมาจากพระราชดำริ	เพื่อแสดงออกถึงความจงรักภักดีและพระมหากรุณาธิคุณที่ทรงมีต่อปวงชนชาวไทย	จัดกิจกรรมเฉลิมพระเกียรติและโครงการอันเนื่องมาจากพระราชดำรินี้	๕๐๐,๐๐๐	๕๐๐,๐๐๐	๕๐๐,๐๐๐	๕๐๐,๐๐๐	๕๐๐,๐๐๐	จำนวนผู้เข้าร่วมโครงการ	ประชาชนได้แสดงออกถึงพระมหากรุณาของสมเด็จพระเจ้า	สำนักปลัด อบต.ไชยราช

รายละเอียดโครงการพัฒนา
 แผนพัฒนาท้องถิ่น (พ.ศ. ๒๕๖๖ - ๒๕๗๐)
 องค์การบริหารส่วนตำบลไชยราช อำเภอบางสะพานน้อย จังหวัดประจวบคีรีขันธ์

ยุทธศาสตร์จังหวัดที่ ๔ เสริมสร้างความมั่นคงและสังคมคุณภาพตามวิถีหลักปรัชญาของเศรษฐกิจพอเพียง
 ยุทธศาสตร์การพัฒนาของ อปท. ในเขตจังหวัดที่ ๓ พัฒนาระบบบริหารงานให้มีความเป็นเลิศ
 ยุทธศาสตร์ที่ ๓ การพัฒนาด้านสังคม และส่งเสริมคุณภาพชีวิต
 ๓.๒ แผนงานการรักษาความสงบภายใน

ที่	โครงการ/กิจกรรม	วัตถุประสงค์	เป้าหมาย (ผลผลิตของโครงการ)	งบประมาณ					ตัวชี้วัด (KPI)	ผลที่คาดว่าจะ ได้รับ	หน่วยงาน รับผิดชอบ หลัก
				๒๕๖๖ (บาท)	๒๕๖๗ (บาท)	๒๕๖๘ (บาท)	๒๕๖๙ (บาท)	๒๕๗๐ (บาท)			
๑	โครงการจัดซื้อเครื่องมือ วัสดุ อุปกรณ์ กู้ภัย/กู้ชีพและบรรเทาสาธารณภัยต่างๆ	เพื่อพัฒนางานด้านการ ป้องกันและบรรเทา สาธารณภัยต่างๆ	เครื่องมือ วัสดุ อุปกรณ์กู้ภัย/กู้ชีพ	๓๐,๐๐๐	๓๐,๐๐๐	๓๐,๐๐๐	๓๐,๐๐๐	๓๐,๐๐๐	๑ ครั้ง/ปี	การกู้ภัยและการบรรเทา สาธารณภัยในชุมชนมี ประสิทธิภาพมากยิ่งขึ้น	สำนักปลัด อบต.ไชยราช
๒	โครงการจัดซื้อถังและเครื่องมือ ดับเพลิงที่จำเป็น ประจำ อบต. และ ศพด.	เพื่อจัดซื้อถังและเครื่องมือ ดับเพลิงที่จำเป็นประจำ อบต. และศูนย์พัฒนาเด็กเล็ก	ถังและเครื่องมือ ดับเพลิง	๑๐๐,๐๐๐	๑๐๐,๐๐๐	๑๐๐,๐๐๐	๑๐๐,๐๐๐	๑๐๐,๐๐๐	๑ ครั้ง/ปี	ประชาชน มีความ ปลอดภัยในชีวิตและ ทรัพย์สิน	สำนักปลัด อบต.ไชยราช
๓	โครงการปรับปรุงศูนย์วิทยุสื่อสาร ประจำตำบลและจัดซื้อเครื่องวิทยุ สื่อสารระบบ CB ๒๔๕ (ความถี่สูง)	เพื่อจ้างเหมาบริการปรับปรุง ศูนย์ฯ / เพื่อจัดซื้อวัสดุใน การปรับปรุงศูนย์ฯ / เพื่อ จัดซื้อเครื่องวิทยุสื่อสารรับ CB ๒๔๕ (ความถี่สูง)	ศูนย์วิทยุสื่อสาร ประจำตำบลได้การ ปรับปรุงและวิทยุมือ ถือระบบ CB ๒๔๕ (ความถี่สูง)	๑๐๐,๐๐๐	๑๐๐,๐๐๐	๑๐๐,๐๐๐	๑๐๐,๐๐๐	๑๐๐,๐๐๐	๑ ครั้ง/ปี	การกู้ภัย การป้องกันและ บรรเทาสาธารณภัย ตลอดจนการสนับสนุน การปฏิบัติหน้าที่ด้าน ต่างๆ มีประสิทธิภาพ รวดเร็วมากยิ่งขึ้น	สำนักปลัด อบต.ไชยราช

ที่	โครงการ/กิจกรรม	วัตถุประสงค์	เป้าหมาย (ผลผลิตของโครงการ)	งบประมาณ					ตัวชี้วัด (KPI)	ผลที่คาดว่าจะได้รับ	หน่วยงาน รับผิดชอบหลัก
				๒๕๖๖ (บาท)	๒๕๖๗ (บาท)	๒๕๖๘ (บาท)	๒๕๖๙ (บาท)	๒๕๗๐ (บาท)			
๕	โครงการป้องกันและลดอุบัติเหตุทางถนน	เพื่ออำนวยความสะดวกและความปลอดภัยให้กับผู้ใช้งานในช่วงเทศกาลต่างๆ	กำลังคนอำนวยความสะดวกในช่วงเทศกาล /งบประมาณสนับสนุน	๕๐,๐๐๐	๕๐,๐๐๐	๕๐,๐๐๐	๕๐,๐๐๐	๕๐,๐๐๐	๒ ครั้ง/ปี	ผู้ใช้งานและนักท่องเที่ยวได้รับความสะดวกและความปลอดภัยในช่วงเทศกาล	สำนักปลัด อบต.ไชยราช
๕	โครงการพัฒนาศักยภาพและศึกษาดูงานอาสาสมัครป้องกันภัยฝ่ายพลเรือน (อปพร.) ผู้นำท้องถิ่นและเจ้าหน้าที่	เพื่อพัฒนาความรู้ความสามารถและประสบการณ์ของอาสาสมัคร และเพื่อเพิ่มประสิทธิภาพในการปฏิบัติหน้าที่	ศึกษาดูงานด้าน อปพร. ในสถานที่ที่มีความเข้มข้น เพื่อนำมาพัฒนาการปฏิบัติงาน	๒๕๐,๐๐๐	๒๕๐,๐๐๐	๒๕๐,๐๐๐	๒๕๐,๐๐๐	๒๕๐,๐๐๐	๑ ครั้ง/ปี	อปพร. ได้รับการพัฒนาความรู้และประสบการณ์มากขึ้น การปฏิบัติหน้าที่มีประสิทธิภาพมากขึ้น	สำนักปลัด อบต.ไชยราช
๖	โครงการฝึกอบรมจัดตั้งหรือทบทวนสมาชิก อปพร.	เพื่อพัฒนาความรู้ความสามารถและประสบการณ์ของอาสาสมัคร และเพื่อเพิ่มประสิทธิภาพในการปฏิบัติหน้าที่ โดยเฉพาะในช่วงเทศกาล	การฝึกอบรม จัดตั้งหรือทบทวน อปพร.	๒๐๐,๐๐๐	๒๐๐,๐๐๐	๒๐๐,๐๐๐	๒๐๐,๐๐๐	๒๐๐,๐๐๐	๑ ครั้ง/ปี	อปพร. ได้รับการพัฒนาความรู้และประสบการณ์มากขึ้น การปฏิบัติหน้าที่มีประสิทธิภาพมากขึ้น และมีจำนวนเพียงพอ	สำนักปลัด อบต.ไชยราช
๗	โครงการพัฒนาศักยภาพการปฏิบัติงานด้านกู้ชีพ-กู้ภัยของ อบต.ไชยราช	เพื่อส่งเสริมและพัฒนาการปฏิบัติงานด้านกู้ชีพกู้ภัยของ อบต.ไชยราช	การฝึกอบรมในความรู้เรื่องกู้ชีพกู้ภัยเบื้องต้น	๕๐,๐๐๐	๕๐,๐๐๐	๕๐,๐๐๐	๕๐,๐๐๐	๕๐,๐๐๐	๑ ครั้ง/ปี	การปฏิบัติงานด้านกู้ชีพกู้ภัยของ อบต. มีประสิทธิภาพมากขึ้น	สำนักปลัด อบต.ไชยราช
๘	โครงการส่งเสริม สนับสนุนกิจกรรมภายใต้ภารกิจถ่ายโอนด้านการควบคุมไฟฟ้าและการอนุรักษ์พื้นที่ป่าและการแก้ไขปัญหาในสถานการณ์เร่งด่วนที่ไม่ได้คาดการณ์ไว้ล่วงหน้า	เพื่อสนับสนุนงบประมาณให้ความช่วยเหลือชุมชนและประชาชนเกี่ยวกับการควบคุมไฟฟ้า การอนุรักษ์พื้นที่ป่า และการแก้ไขปัญหาในสถานการณ์เร่งด่วนที่ไม่ได้คาดการณ์ไว้ล่วงหน้า	กิจกรรมส่งเสริมสนับสนุนภายใต้ภารกิจถ่ายโอน	๒๐,๐๐๐	๒๐,๐๐๐	๒๐,๐๐๐	๒๐,๐๐๐	๒๐,๐๐๐	๑ ครั้ง/ปี	ชุมชนและประชาชนได้รับการช่วยเหลือในเรื่องภัยที่เกิดจากไฟฟ้าและการแก้ไขปัญหาในสถานการณ์เร่งด่วน ที่ไม่ได้คาดการณ์ไว้ล่วงหน้าได้อย่างทันที่และมีประสิทธิภาพ	สำนักปลัด อบต.ไชยราช

ที่	โครงการ/กิจกรรม	วัตถุประสงค์	เป้าหมาย (ผลผลิตของโครงการ)	งบประมาณ					ตัวชี้วัด (KPI)	ผลที่คาดว่าจะ จะได้รับ	หน่วยงาน รับผิดชอบ หลัก
				๒๕๖๖ (บาท)	๒๕๖๗ (บาท)	๒๕๖๘ (บาท)	๒๕๖๙ (บาท)	๒๕๗๐ (บาท)			
๙	โครงการการฝึกอบรมให้ความรู้ด้านสาธารณสุขต่างๆ	เพื่อส่งเสริม สนับสนุนให้ประชาชนมีความรู้ ความเข้าใจในการป้องกันและแก้ไขปัญหสถานการณ์เมื่อเกิดภัยต่างๆในชุมชน	การฝึกอบรมด้าน อคติภัยให้กับบุคลากรในองค์กร และประชาชนในตำบล	๕๐,๐๐๐	๕๐,๐๐๐	๕๐,๐๐๐	๕๐,๐๐๐	๕๐,๐๐๐	๑ ครั้ง/ปี	บุคลากรและประชาชนสามารถช่วยเหลือตนเองและผู้อื่นได้เมื่อเกิดภัยต่างๆในชุมชน	สำนักปลัด อบต.ไชยราช
๑๐	โครงการการฝึกอบรมเชิงปฏิบัติด้าน อคติภัยและสาธารณสุขให้กับศูนย์พัฒนาเด็กเล็กในตำบลไชยราช	เพื่อส่งเสริม สนับสนุนให้ประชาชนมีความรู้ ความเข้าใจในการป้องกันและแก้ไขปัญหสถานการณ์เมื่อเกิดภัยต่างๆในชุมชน	การฝึกอบรมด้าน อคติภัยให้กับบุคลากรในองค์กรและประชาชนในตำบล	๕๐,๐๐๐	๕๐,๐๐๐	๕๐,๐๐๐	๕๐,๐๐๐	๕๐,๐๐๐	๑ ครั้ง/ปี	บุคลากรและประชาชนสามารถช่วยเหลือตนเองและผู้อื่นได้เมื่อเกิดภัยต่างๆในชุมชน	สำนักปลัด อบต.ไชยราช
๑๑	โครงการฝึกอบรมหลักสูตรชุดปฏิบัติการจิตอาสาภัยพิบัติ	เพื่อแต่งตั้งจิตอาสาภัยพิบัติที่ผ่านการอบรมแล้วเพื่อช่วยเหลือการปฏิบัติหน้าที่ของเจ้าพนักงานป้องกันและบรรเทาสาธารณภัย	ฝึกอบรมหลักสูตรชุดปฏิบัติการจิตอาสาภัยพิบัติ	๒๐๐,๐๐๐	๒๐๐,๐๐๐	๒๐๐,๐๐๐	๒๐๐,๐๐๐	๒๐๐,๐๐๐	๑ ครั้ง/ปี	จิตอาสาภัยพิบัติที่ผ่านการอบรมแล้วสามารถช่วยเหลือการปฏิบัติของเจ้าพนักงานป้องกันและบรรเทาสาธารณภัย	สำนักปลัด อบต.ไชยราช
๑๒	โครงการจัดตั้งศูนย์กู้ชีพ-กู้ภัย อบต.ไชยราช	เพื่อจัดตั้งศูนย์กู้ชีพ-กู้ภัย อบต.ไชยราช	จำนวน ๑ ศูนย์	๑๐๐,๐๐๐	๑๐๐,๐๐๐	๑๐๐,๐๐๐	๑๐๐,๐๐๐	๑๐๐,๐๐๐	๑ ศูนย์	ประชาชน มีความปลอดภัยในชีวิตและได้รับบริการช่วยเหลืออย่างรวดเร็ว	สำนักปลัด อบต.ไชยราช

รายละเอียดโครงการพัฒนา
แผนพัฒนาท้องถิ่น (พ.ศ. ๒๕๖๖ - ๒๕๗๐)
องค์การบริหารส่วนตำบลไชยราช อำเภอบางสะพานน้อย จังหวัดประจวบคีรีขันธ์

ยุทธศาสตร์จังหวัดที่ ๔ เสริมสร้างความมั่นคงและสังคมคุณภาพตามวิถีหลักปรัชญาของเศรษฐกิจพอเพียง

ยุทธศาสตร์การพัฒนาของ อบต. ในเขตจังหวัดที่ ๓ พัฒนาสังคม การศึกษาและคุณภาพชีวิต

ยุทธศาสตร์ที่ ๓ การพัฒนาด้านสังคม และส่งเสริมคุณภาพชีวิต

๓.๓ แผนงานสาธารณสุข

ที่	โครงการ/กิจกรรม	วัตถุประสงค์	เป้าหมาย (ผลผลิตของโครงการ)	งบประมาณ					ตัวชี้วัด (KPI)	ผลที่คาดว่าจะได้รับ	หน่วยงาน รับผิดชอบหลัก
				๒๕๖๖ (บาท)	๒๕๖๗ (บาท)	๒๕๖๘ (บาท)	๒๕๖๙ (บาท)	๒๕๗๐ (บาท)			
๑	โครงการป้องกันและแก้ไขปัญหาการมีเพศสัมพันธ์ก่อนวัยอันควร และการตั้งครรภในวัยรุ่น	เพื่อป้องกันและแก้ไขปัญหาการมีเพศสัมพันธ์และตั้งครรภก่อนวัยอันควรในกลุ่มวัยรุ่น	รณรงค์ให้ความรู้แก่กลุ่มวัยรุ่น	๒๐,๐๐๐	๒๐,๐๐๐	๒๐,๐๐๐	๒๐,๐๐๐	๒๐,๐๐๐	๑ ครั้ง/ปี	ปัญหาการตั้งครรภก่อนวัยอันควรในชุมชนลดลง	กองสาธารณสุข อบต.ไชยราช
๒	โครงการป้องกันและควบคุมการระบาดของโรคชนิดต่างๆในชุมชน	เพื่อป้องกันการระบาดของโรคชนิดต่างๆ	รณรงค์ให้ความรู้แก่ประชาชน	๒๐,๐๐๐	๒๐,๐๐๐	๒๐,๐๐๐	๒๐,๐๐๐	๒๐,๐๐๐	๑ ครั้ง/ปี	การระบาดของโรคชนิดต่างๆ ลดลง	กองสาธารณสุข อบต.ไชยราช
๓	โครงการป้องกันและควบคุมโรคเอดส์ในชุมชน	เพื่อให้ประชาชนมีความรู้เกี่ยวกับโรคเอดส์และสามารถป้องกันตนเองได้	รณรงค์ให้ความรู้เกี่ยวกับการป้องกันและควบคุมโรคเอดส์	๒๐,๐๐๐	๒๐,๐๐๐	๒๐,๐๐๐	๒๐,๐๐๐	๒๐,๐๐๐	๑ ครั้ง/ปี	ประชาชนได้รับความรู้และสามารถป้องกันตนเองได้	กองสาธารณสุข อบต.ไชยราช
๔	โครงการป้องกันและควบคุมโรคไข้เลือดออก	เพื่อป้องกันและลดการแพร่ระบาดของโรคไข้เลือดออกในชุมชนรวมถึงควบคุมการเกิดโรคให้เป็นไปอย่างมีประสิทธิภาพ	รณรงค์ให้ความรู้แก่ประชาชนและรณรงค์ป้องกันควบคุมโรคโดยการทำลายแหล่งเพาะพันธุ์ยุงลาย/กำจัดลูกน้ำยุงลายใส่ทรายและฉีดพ่นสารเคมีตามความจำเป็น	๖๐,๐๐๐	๖๐,๐๐๐	๖๐,๐๐๐	๖๐,๐๐๐	๖๐,๐๐๐	๑ ครั้ง/ปี	ปัญหาโรคไข้เลือดออกและโรคที่เกิดจากยุงลายเป็นพาหะลดลง	กองสาธารณสุข อบต.ไชยราช

ที่	โครงการ/กิจกรรม	วัตถุประสงค์	เป้าหมาย (ผลผลิตของโครงการ)	งบประมาณ					ตัวชี้วัด (KPI)	ผลที่คาดว่าจะได้รับ	หน่วยงาน รับผิดชอบหลัก
				๒๕๖๖ (บาท)	๒๕๖๗ (บาท)	๒๕๖๘ (บาท)	๒๕๖๙ (บาท)	๒๕๗๐ (บาท)			
๕	โครงการป้องกันและควบคุมโรคไข้มาลาเรีย	เพื่อควบคุม ป้องกันและให้ความรู้เกี่ยวกับโรคไข้มาลาเรีย	รณรงค์ให้ความรู้แก่ประชาชนและรณรงค์ป้องกันควบคุมโรคไข้มาลาเรีย	๖๐,๐๐๐	๖๐,๐๐๐	๖๐,๐๐๐	๖๐,๐๐๐	๖๐,๐๐๐	๑ ครั้ง/ปี	ปัญหาโรคไข้มาลาเรียลดลง	กอง สาธารณสุข อบต.ไชยราช
๖	โครงการป้องกันและควบคุมโรคพิษสุนัขบ้า	เพื่อให้การป้องกันและควบคุมโรคพิษสุนัขบ้าเป็นไปอย่างมีประสิทธิภาพ	การป้องกันและควบคุมโรคพิษสุนัขบ้า	๑๐๐,๐๐๐	๑๐๐,๐๐๐	๑๐๐,๐๐๐	๑๐๐,๐๐๐	๑๐๐,๐๐๐	๑ ครั้ง/ปี	ปัญหาโรคพิษสุนัขบ้าในชุมชนลดลง	กอง สาธารณสุข อบต.ไชยราช
๗	โครงการส่งเสริมและสนับสนุนการดำเนินโครงการพระราชดำริด้านสาธารณสุข	เพื่อส่งเสริมและสนับสนุนการดำเนินโครงการพระราชดำริด้านสาธารณสุข ตำบลไชยราช	โครงการพระราชดำริด้านสาธารณสุขในตำบลไชยราช	๑๒๐,๐๐๐	๑๒๐,๐๐๐	๑๒๐,๐๐๐	๑๒๐,๐๐๐	๑๒๐,๐๐๐	จำนวน ๖ หมู่บ้าน	ประชาชนมีร่างกายที่สมบูรณ์แข็งแรง และส่งเสริมสุขภาพ ควบคุมป้องกันโรคในชุมชน	กอง สาธารณสุข อบต.ไชยราช
๘	โครงการทำหมันสุนัขและแมว	เพื่อลดการแพร่พันธุ์ของสุนัขและแมว ลดปัญหาสัตว์จรจัด	ทำหมันสุนัขและแมว	๖๐,๐๐๐	๖๐,๐๐๐	๖๐,๐๐๐	๖๐,๐๐๐	๖๐,๐๐๐	๑ ครั้ง/ปี	สัตว์จรจัดในพื้นที่ลดลง	กอง สาธารณสุข อบต.ไชยราช
๙	โครงการป้องกันแลพกแก้ไขปัญหายาเสพติด และกิจกรรมบำบัดฟื้นฟูผู้ติด/ผู้เสพยาเสพติด ให้ลด ละ เลิก จากยาเสพติด	จัดกิจกรรมบำบัดและฟื้นฟูผู้ติด/ผู้เสพยาเสพติด ให้ลด ละ เลิก จากยาเสพติด	ฟื้นฟูผู้ติด/ผู้เสพยาเสพติด	๒๐,๐๐๐	๒๐,๐๐๐	๒๐,๐๐๐	๒๐,๐๐๐	๒๐,๐๐๐	๑ ครั้ง/ปี	กลุ่มเป้าหมายมีคุณภาพชีวิตที่ดีขึ้น	กอง สาธารณสุข อบต.ไชยราช
๑๐	การจัดทำป้ายประชาสัมพันธ์	เพื่อส่งเสริมการประชาสัมพันธ์ข่าวสารต่างๆ ของอบต.หรือหน่วยงานอื่นๆ	ป้ายประชาสัมพันธ์	๕๐,๐๐๐	๕๐,๐๐๐	๕๐,๐๐๐	๕๐,๐๐๐	๕๐,๐๐๐	จำนวนป้าย	ประชาชนมีช่องทางในการรับทราบข้อมูลข่าวสารมากขึ้น	กอง สาธารณสุข อบต.ไชยราช
๑๑	โครงการอบรมหลักสูตรผู้ปฏิบัติการฉุกเฉินขั้นพื้นฐาน (อาสาสมัครฉุกเฉินการแพทย์ ๔๐ ชั่วโมง)	จัดอบรมให้ความรู้หลักสูตรผู้ปฏิบัติการฉุกเฉินขั้นพื้นฐาน (อาสาสมัครฉุกเฉินการแพทย์ ๔๐ ชั่วโมง)	อบรมให้ความรู้แก่ประชาชนที่มีความประสงค์จะเป็นอาสาสมัครฉุกเฉินการแพทย์	๑๐๐,๐๐๐	๑๐๐,๐๐๐	๑๐๐,๐๐๐	๑๐๐,๐๐๐	๑๐๐,๐๐๐	๑ ครั้ง/ปี	ประชาชนมีความรู้เบื้องต้นด้านการแพทย์ฉุกเฉิน	กอง สาธารณสุข อบต.ไชยราช

รายละเอียดโครงการพัฒนา
 แผนพัฒนาท้องถิ่น (พ.ศ. ๒๕๖๖ - ๒๕๗๐)
 องค์การบริหารส่วนตำบลไชยราช อำเภอบางสะพานน้อย จังหวัดประจวบคีรีขันธ์

ยุทธศาสตร์จังหวัดที่ ๔ เสริมสร้างความมั่นคงและสังคมคุณภาพตามวิถีหลักปรัชญาของเศรษฐกิจพอเพียง

ยุทธศาสตร์การพัฒนาของ อปท. ในเขตจังหวัดที่ ๓ พัฒนาด้านสังคม และส่งเสริมคุณภาพชีวิต

ยุทธศาสตร์ที่ ๓ การพัฒนาด้านสังคม และส่งเสริมคุณภาพชีวิต

๓.๔ แผนงานสังคมสงเคราะห์

ที่	โครงการ/กิจกรรม	วัตถุประสงค์	เป้าหมาย (ผลผลิตของ โครงการ)	งบประมาณ					ตัวชี้วัด (KPI)	ผลที่คาดว่าจะ ได้รับ	หน่วยงาน รับผิดชอบ หลัก
				๒๕๖๖ (บาท)	๒๕๖๗ (บาท)	๒๕๖๘ (บาท)	๒๕๖๙ (บาท)	๒๕๗๐ (บาท)			
๑	ส่งเสริมสุขภาพการให้ความรู้ผู้พิการ และ ทุกสภาพในตำบลไชยราช	เพื่อส่งเสริมให้ผู้พิการและ ทุกสภาพในตำบลไชยราช มีสุขภาพและคุณภาพชีวิต ที่ดีขึ้น สามารถช่วยเหลือ ตนเองได้	ผู้พิการและทุกสภาพ ในตำบลไชยราช	๕๐,๐๐๐	๕๐,๐๐๐	๕๐,๐๐๐	๕๐,๐๐๐	๕๐,๐๐๐	๑ ครั้ง/ปี	พิการและทุกสภาพ ในตำบลไชยราชมี สุขภาพและคุณภาพ ชีวิตที่ดีขึ้น	สำนักปลัด อบต.ไชยราช
๒	ซ่อมแซมบ้านและจัดซื้อเครื่อง อุปโภค บริโภคให้กับผู้สูงอายุ ผู้ พิการ และผู้มีรายได้น้อย	เพื่อสนับสนุนและให้ความ ช่วยเหลือผู้สูงอายุ ผู้พิการ และผู้มีรายได้น้อยที่ ช่วยเหลือสังคมให้มี คุณภาพชีวิตที่ดีขึ้น	ที่อยู่อาศัยสำหรับผู้ สูงอายุ ผู้พิการ และผู้มีรายได้น้อย - เครื่องอุปโภค บริโภค	๑๐๐,๐๐๐	๑๐๐,๐๐๐	๑๐๐,๐๐๐	๑๐๐,๐๐๐	๑๐๐,๐๐๐	๑ หลัง	ผู้สูงอายุ ผู้พิการ และ ผู้มีรายได้น้อยมี คุณภาพชีวิตที่ดีขึ้น	สำนักปลัด อบต.ไชยราช
๓	โครงการซ่อมแซม/ปรับปรุงบ้าน ผู้สูงอายุ ผู้มีรายได้น้อย ผู้พิการ หมู่ที่ ๑ บ้านไชยราช	เพื่อสนับสนุนและให้ความ ช่วยเหลือ ผู้มีรายได้น้อย ผู้สูงอายุ ผู้พิการ ให้มี คุณภาพชีวิตที่ดีขึ้น	ที่อยู่อาศัยสำหรับผู้ สูงอายุ ผู้มีรายได้น้อย ผู้พิการ หมู่ที่ ๑ บ้านไชยราช	๑๐๐,๐๐๐	๑๐๐,๐๐๐	๑๐๐,๐๐๐	๑๐๐,๐๐๐	๑๐๐,๐๐๐	จำนวน ระยะทาง	ผู้สูงอายุผู้มีรายได้น้อย ผู้พิการ หมู่ที่ ๑ บ้านไชยราชมี คุณภาพชีวิตที่ดีขึ้น	สำนักปลัด อบต.ไชยราช

ที่	โครงการ/กิจกรรม	วัตถุประสงค์	เป้าหมาย (ผลผลิตของ โครงการ)	งบประมาณ					ตัวชี้วัด (KPI)	ผลที่คาดว่าจะ ได้รับ	หน่วยงาน รับผิดชอบ หลัก
				๒๕๖๖ (บาท)	๒๕๖๗ (บาท)	๒๕๖๘ (บาท)	๒๕๖๙ (บาท)	๒๕๗๐ (บาท)			
๔	โครงการซ่อมแซม/ปรับปรุงบ้าน ผู้สูงอายุ ผู้มีรายได้น้อย ผู้พิการ หมู่ที่ ๒ บ้านคอกอ้ายเผือก	เพื่อสนับสนุนและให้ความ ช่วยเหลือ ผู้มีรายได้น้อย ผู้สูงอายุ ผู้พิการ ให้มี คุณภาพชีวิตที่ดีขึ้น	ที่อยู่อาศัยสำหรับผู้ สูงอายุ ผู้มีรายได้น้อย ผู้พิการ หมู่ที่ ๒ บ้านคอกอ้ายเผือก บ้านไชยราช	๑๐๐,๐๐๐	๑๐๐,๐๐๐	๑๐๐,๐๐๐	๑๐๐,๐๐๐	๑๐๐,๐๐๐	จำนวน ระยะทาง	ผู้สูงอายุผู้มีรายได้น้อย ผู้พิการ หมู่ที่ ๒ บ้านคอกอ้ายเผือก มีคุณภาพชีวิตที่ดีขึ้น	สำนักปลัด อบต.ไชยราช
๕	โครงการซ่อมแซม/ปรับปรุงบ้าน ผู้สูงอายุ ผู้มีรายได้น้อย ผู้พิการ หมู่ที่ ๓ บ้านบางเจริญ	เพื่อสนับสนุนและให้ความ ช่วยเหลือ ผู้มีรายได้น้อย ผู้สูงอายุ ผู้พิการ ให้มี คุณภาพชีวิตที่ดีขึ้น	ที่อยู่อาศัยสำหรับผู้ สูงอายุ ผู้มีรายได้น้อย ผู้พิการ หมู่ที่ ๓ บ้านบางเจริญ	๑๐๐,๐๐๐	๑๐๐,๐๐๐	๑๐๐,๐๐๐	๑๐๐,๐๐๐	๑๐๐,๐๐๐	จำนวน ระยะทาง	ผู้สูงอายุผู้มีรายได้น้อย ผู้พิการ หมู่ที่ ๓ บ้านบางเจริญ มีคุณภาพชีวิตที่ดีขึ้น	สำนักปลัด อบต.ไชยราช
๖	โครงการซ่อมแซม/ปรับปรุงบ้าน ผู้สูงอายุ ผู้มีรายได้น้อย ผู้พิการ หมู่ที่ ๔ บ้านทองอินทร์	เพื่อสนับสนุนและให้ความ ช่วยเหลือ ผู้มีรายได้น้อย ผู้สูงอายุ ผู้พิการ ให้มี คุณภาพชีวิตที่ดีขึ้น	ที่อยู่อาศัยสำหรับผู้ สูงอายุ ผู้มีรายได้น้อย ผู้พิการ หมู่ที่ ๔ บ้านทองอินทร์	๑๐๐,๐๐๐	๑๐๐,๐๐๐	๑๐๐,๐๐๐	๑๐๐,๐๐๐	๑๐๐,๐๐๐	จำนวน ระยะทาง	ผู้สูงอายุผู้มีรายได้น้อย ผู้พิการ หมู่ที่ ๔ บ้านทองอินทร์ มีคุณภาพชีวิตที่ดีขึ้น	สำนักปลัด อบต.ไชยราช
๗	โครงการซ่อมแซม/ปรับปรุงบ้าน ผู้สูงอายุ ผู้มีรายได้น้อย ผู้พิการ หมู่ที่ ๕ บ้านหนองหิน	เพื่อสนับสนุนและให้ความ ช่วยเหลือ ผู้มีรายได้น้อย ผู้สูงอายุ ผู้พิการ ให้มี คุณภาพชีวิตที่ดีขึ้น	ที่อยู่อาศัยสำหรับผู้ สูงอายุ ผู้มีรายได้น้อย ผู้พิการ หมู่ที่ ๕ บ้านหนองหิน	๑๐๐,๐๐๐	๑๐๐,๐๐๐	๑๐๐,๐๐๐	๑๐๐,๐๐๐	๑๐๐,๐๐๐	จำนวน ระยะทาง	ผู้สูงอายุผู้มีรายได้น้อย ผู้พิการ หมู่ที่ ๕ บ้านหนองหิน มีคุณภาพชีวิตที่ดีขึ้น	สำนักปลัด อบต.ไชยราช
๘	โครงการซ่อมแซม/ปรับปรุงบ้าน ผู้สูงอายุ ผู้มีรายได้น้อยผู้พิการ หมู่ที่ ๖ บ้านหมากผู้	เพื่อสนับสนุนและให้ความ ช่วยเหลือ ผู้มีรายได้น้อย ผู้สูงอายุ ผู้พิการ ให้มี คุณภาพชีวิตที่ดีขึ้น	ที่อยู่อาศัยสำหรับผู้ สูงอายุ ผู้มีรายได้น้อย ผู้พิการ หมู่ที่ ๖ บ้านหมากผู้	๑๐๐,๐๐๐	๑๐๐,๐๐๐	๑๐๐,๐๐๐	๑๐๐,๐๐๐	๑๐๐,๐๐๐	จำนวน ระยะทาง	ผู้สูงอายุผู้มีรายได้น้อย ผู้พิการ หมู่ที่ ๖ บ้านหมากผู้ มีคุณภาพชีวิตที่ดีขึ้น	สำนักปลัด อบต.ไชยราช

รายละเอียดโครงการพัฒนา
แผนพัฒนาท้องถิ่น (พ.ศ. ๒๕๖๖ - ๒๕๗๐)
องค์การบริหารส่วนตำบลไชยราช อำเภอบางสะพานน้อย จังหวัดประจวบคีรีขันธ์

ยุทธศาสตร์จังหวัดที่ ๔ เสริมสร้างความมั่นคงและสังคมคุณภาพตามวิถีหลักปรัชญาของเศรษฐกิจพอเพียง
ยุทธศาสตร์การพัฒนาของ อปท. ในเขตจังหวัดที่ ๓ พัฒนาด้านสังคม และส่งเสริมคุณภาพชีวิต
ยุทธศาสตร์ที่ ๓ การพัฒนาด้านสังคม และส่งเสริมคุณภาพชีวิต
๓.๕ แผนงานสร้างความเข้มแข็งของชุมชน

ที่	โครงการ/กิจกรรม	วัตถุประสงค์	เป้าหมาย (ผลผลิตของโครงการ)	งบประมาณ					ตัวชี้วัด (KPI)	ผลที่คาดว่าจะได้รับ	หน่วยงาน รับผิดชอบหลัก
				๒๕๖๖ (บาท)	๒๕๖๗ (บาท)	๒๕๖๘ (บาท)	๒๕๖๙ (บาท)	๒๕๗๐ (บาท)			
๑	ป้องกันและแก้ไขปัญหายาเสพติดและกิจกรรมบำบัดฟื้นฟูผู้ติดยาเสพติด	เพื่อป้องกันและแก้ไขปัญหายาเสพติดในชุมชน - เพื่อส่งเสริมการมีส่วนร่วมของประชาชนในการป้องกันและแก้ไขปัญหายาเสพติด	กิจกรรมเกี่ยวกับการป้องกันและแก้ไขปัญหายาเสพติด	๕๐,๐๐๐	๕๐,๐๐๐	๕๐,๐๐๐	๕๐,๐๐๐	๕๐,๐๐๐	๑ ครั้ง/ปี	ประชาชนและชุมชนมีจิตสำนึกและมีส่วนร่วมในการป้องกันและแก้ไขปัญหายาเสพติดในชุมชนตนเองมากขึ้น ช่วยลดปัญหายาเสพติดในชุมชน	สำนักปลัด อบต.ไชยราช
๒	โครงการป้องกันและแก้ไขปัญหายาเสพติดในโรงเรียน	เพื่อสนับสนุนให้เกิดเครือข่ายป้องกันและแก้ไขปัญหายาเสพติดในโรงเรียนและชุมชนอย่างเป็นรูปธรรม	เครือข่ายการป้องกันและแก้ไขปัญหายาเสพติด	๒๐,๐๐๐	๒๐,๐๐๐	๒๐,๐๐๐	๒๐,๐๐๐	๒๐,๐๐๐	๑ ครั้ง/ปี	ประชาชนและชุมชนมีจิตสำนึกและมีส่วนร่วมในการป้องกันและแก้ไขปัญหายาเสพติดในชุมชนและในโรงเรียนมากขึ้น	สำนักปลัด อบต.ไชยราช
๓	โครงการพัฒนาศักยภาพกลุ่มสตรีตำบลไชยราช	เพื่อเพิ่มศักยภาพของกลุ่มสตรีในตำบลไชยราชให้มีความเข้มแข็งสามารถพึ่งพาตนเองได้ อันนำไปสู่การสร้างชุมชนเข้มแข็ง	กลุ่มสตรีตำบลไชยราช	๕๐,๐๐๐	๕๐,๐๐๐	๕๐,๐๐๐	๕๐,๐๐๐	๕๐,๐๐๐	๑ ครั้ง/ปี	ศักยภาพของกลุ่มสตรีในตำบลไชยราชมีความเข้มแข็งสามารถพึ่งพาตนเองได้	สำนักปลัด อบต.ไชยราช

ที่	โครงการ/กิจกรรม	วัตถุประสงค์	เป้าหมาย (ผลผลิตของโครงการ)	งบประมาณ					ตัวชี้วัด (KPI)	ผลที่คาดว่าจะได้รับ	หน่วยงาน รับผิดชอบหลัก
				๒๕๖๖ (บาท)	๒๕๖๗ (บาท)	๒๕๖๘ (บาท)	๒๕๖๙ (บาท)	๒๕๗๐ (บาท)			
๔	โครงการน้ำคือชีวิต ศาสตร์พระราชาสู่แปลงเกษตรผสมผสานประชารัฐ	เพื่อส่งเสริมให้ประชาชนในตำบลไชยราชที่มีความด้อยโอกาส มีคุณภาพชีวิตที่ดีขึ้น	ประชาชนที่ด้อยโอกาสมีคุณภาพชีวิตที่ดีขึ้น	๑๐๐,๐๐๐	๑๐๐,๐๐๐	๑๐๐,๐๐๐	๑๐๐,๐๐๐	๑๐๐,๐๐๐	๖ หมู่บ้าน	ประชาชนในตำบลไชยราชที่ด้อยโอกาสมีคุณภาพชีวิตที่ดีขึ้น	สำนักปลัด อบต.ไชยราช
๕	โครงการเยาวชนตำบลไชยราช ใส่ใจวินัยจราจร	เพื่อส่งเสริมให้เยาวชนในตำบลไชยราชมีความรู้ความเข้าใจและรักษาวินัยจราจรมากขึ้น และช่วยลดอุบัติเหตุทางถนน	เยาวชนในตำบลไชยราช	๒๐,๐๐๐	๒๐,๐๐๐	๒๐,๐๐๐	๒๐,๐๐๐	๒๐,๐๐๐	๖ หมู่บ้าน	เยาวชนในตำบลไชยราชมีความรู้ความเข้าใจและรักษาวินัยจราจรมากยิ่งขึ้น และช่วยลดอุบัติเหตุทางถนน	สำนักปลัด อบต.ไชยราช

รายละเอียดโครงการพัฒนา
แผนพัฒนาท้องถิ่น (พ.ศ. ๒๕๖๖ - ๒๕๗๐)
องค์การบริหารส่วนตำบลไชยราช อำเภอบางสะพานน้อย จังหวัดประจวบคีรีขันธ์

ยุทธศาสตร์จังหวัดที่ ๔ เสริมสร้างความมั่นคงและสังคมคุณภาพตามวิถีหลักปรัชญาของเศรษฐกิจพอเพียง
ยุทธศาสตร์การพัฒนาของ อปท. ในเขตจังหวัดที่ ๓ พัฒนาด้านสังคม และส่งเสริมคุณภาพชีวิต
ยุทธศาสตร์ที่ ๓ การพัฒนาด้านสังคม และส่งเสริมคุณภาพชีวิต

๓.๖ แผนงานงบกลาง

ที่	โครงการ/กิจกรรม	วัตถุประสงค์	เป้าหมาย (ผลผลิตของ โครงการ)	งบประมาณและที่มา					ตัวชี้วัด (KPI)	ผลที่คาดว่าจะ ได้รับ	หน่วยงาน รับผิดชอบหลัก
				๒๕๖๖ (บาท)	๒๕๖๗ (บาท)	๒๕๖๘ (บาท)	๒๕๖๙ (บาท)	๒๕๗๐ (บาท)			
๑	ช่วยเหลือประชาชนในสภาวะ เร่งด่วนอันเกิดจากสถานการณ์ที่ ไม่ได้คาดการณ์ไว้ล่วงหน้า	เพื่อสนับสนุนงบประมาณให้ ความช่วยเหลือชุมชนและ ประชาชนในสภาวะเร่งด่วน ที่ไม่ได้คาดการณ์ไว้ล่วงหน้า เช่น ภัยพิบัติต่างๆ วิกฤต เศรษฐกิจ ฯลฯ	ประชาชนที่ ได้รับความ เดือดร้อนได้รับการ ช่วยเหลือ	๒๐๐,๐๐๐	๒๐๐,๐๐๐	๒๐๐,๐๐๐	๒๐๐,๐๐๐	๒๐๐,๐๐๐	ร้อยละของ ประชาชนที่ ได้รับการ ช่วยเหลือ	ประชาชนได้รับ การช่วยเหลือ บรรเทาความ เดือดร้อน มี คุณภาพชีวิต ความ เป็นอยู่ที่ดีขึ้น	สำนักปลัด อบต.ไชยราช
๒	เบี้ยยังชีพผู้สูงอายุ	เพื่อรองรับการจัดสวัสดิการ ให้แก่ผู้สูงอายุ	ผู้สูงอายุที่มีอายุ ครบ ๖๐ ปี บริบูรณ์ขึ้นไป	๑๑,๕๐๐,๐๐๐	๑๑,๕๐๐,๐๐๐	๑๑,๕๐๐,๐๐๐	๑๑,๕๐๐,๐๐๐	๑๑,๕๐๐,๐๐๐	จำนวน ผู้สูงอายุ	ผู้สูงอายุได้รับการ จัดสวัสดิการ ครบถ้วน	สำนักปลัด อบต.ไชยราช
๓	เบี้ยยังชีพผู้พิการ	เพื่อรองรับการจัดสวัสดิการ ให้แก่ผู้พิการ	ผู้พิการที่มีสิทธิ์ ตามหลักเกณฑ์	๓,๐๐๐,๐๐๐	๓,๐๐๐,๐๐๐	๓,๐๐๐,๐๐๐	๓,๐๐๐,๐๐๐	๓,๐๐๐,๐๐๐	จำนวน ผู้พิการ	ผู้พิการได้รับการ จัดสวัสดิการ ครบถ้วน	สำนักปลัด อบต.ไชยราช
๔	เบี้ยยังชีพผู้ป่วยเอดส์	เพื่อช่วยเหลือผู้ป่วยเอดส์ใน ตำบลไชยราชที่แพทย์ได้รับ รองและทำวินิจฉัยแล้ว ให้มี ความเป็นอยู่ที่ ดีขึ้น	ผู้ป่วยเอดส์ใน ตำบลไชยราช	๑๕๐,๐๐๐	๑๕๐,๐๐๐	๑๕๐,๐๐๐	๑๕๐,๐๐๐	๑๕๐,๐๐๐	จำนวน งบประมาณ	ข้าราชการส่วน ท้องถิ่นมีคุณภาพ ชีวิตที่ดี	สำนักปลัด อบต.ไชยราช

รายละเอียดโครงการพัฒนา
 แผนพัฒนาท้องถิ่น (พ.ศ. ๒๕๖๖ - ๒๕๗๐)
 องค์การบริหารส่วนตำบลไชยราช อำเภอบางสะพานน้อย จังหวัดประจวบคีรีขันธ์

ยุทธศาสตร์จังหวัดที่ ๑ เสริมสร้างความความโดดเด่นด้านการท่องเที่ยวบนพื้นฐานเอกลักษณ์ของจังหวัดสุรนานาชาติ
 ยุทธศาสตร์การพัฒนาของ อปท. ในเขตจังหวัดที่ ๑ พัฒนาส่งเสริมการท่องเที่ยวและเศรษฐกิจ
 ยุทธศาสตร์ที่ ๔ การพัฒนาการส่งเสริมอาชีพ รายได้ การผลิตและการท่องเที่ยวในชุมชน
 ๔.๑ แผนงานบริหารงานทั่วไป

ที่	โครงการ/กิจกรรม	วัตถุประสงค์	เป้าหมาย (ผลผลิตของ โครงการ)	งบประมาณ					ตัวชี้วัด (KPI)	ผลที่คาดว่าจะ ได้รับ	หน่วยงาน รับผิดชอบหลัก
				๒๕๖๖ (บาท)	๒๕๖๗ (บาท)	๒๕๖๘ (บาท)	๒๕๖๙ (บาท)	๒๕๗๐ (บาท)			
๑	จัดทำป้ายชื่อ/ป้ายประชาสัมพันธ์ สถานที่ท่องเที่ยวและบริการใน ท้องถิ่น	เพื่อส่งเสริมและพัฒนาแหล่ง ท่องเที่ยวและบริการใน ท้องถิ่นที่มีอยู่แล้วให้เป็น ที่รู้จักมากขึ้นเพิ่มรายได้ให้กับ ชุมชน	ป้ายชื่อและป้าย ประชาสัมพันธ์ แหล่งท่องเที่ยวและ บริการ ในท้องถิ่น	๖๐,๐๐๐	๖๐,๐๐๐	๖๐,๐๐๐	๖๐,๐๐๐	๖๐,๐๐๐	๑ ครั้ง/ปี	แหล่งท่องเที่ยวและบริการใน ท้องถิ่นที่มีอยู่แล้วได้รับการ ส่งเสริมและพัฒนาให้เป็นที่รู้จัก มากขึ้นและเพิ่มรายได้ให้กับ ชุมชน	สำนักปลัด อบต.ไชยราช
๒	ส่งเสริม/สนับสนุนกิจกรรมของ กลุ่มชมรมแม่บ้านมหาดไทย ตำบลไชยราช	เพื่อส่งเสริมและสนับสนุน การดำเนินโครงการต่างๆ ของกลุ่มชมรมแม่บ้าน มหาดไทย ตำบลไชยราช	กิจกรรมของกลุ่ม ชมรมแม่บ้าน มหาดไทย ตำบลไชย ราช	๕๐,๐๐๐	๕๐,๐๐๐	๕๐,๐๐๐	๕๐,๐๐๐	๕๐,๐๐๐	๑ ครั้ง/ปี	บุคลากรในกลุ่มชมรมแม่บ้าน มหาดไทย ตำบลไชยราช มี ความรู้ประสบการณ์เพิ่มขึ้น สามารถนำประยุกต์ใช้ในการ ปฏิบัติงานให้เกิดประโยชน์มาก ยิ่งขึ้น	สำนักปลัด อบต.ไชยราช
๓	ส่งเสริม/สนับสนุนกิจกรรมของ กลุ่มอาสาสมัครต่างๆ ในตำบล ไชยราช	เพื่อส่งเสริมและสนับสนุน การดำเนินโครงการต่างๆ ใน ชุมชน เช่น กลุ่มอาสาสมัคร ท้องถิ่นรักโลก กลุ่มจิต อาสาทำดีเพื่อพ่อ	กิจกรรมของกลุ่ม อาสาสมัครต่างๆใน ตำบลไชยราช	๒๐๐,๐๐๐	๒๐๐,๐๐๐	๒๐๐,๐๐๐	๒๐๐,๐๐๐	๒๐๐,๐๐๐	๖ ครั้ง/ปี	ประชาชนได้ทราบถึงบทบาท การมีส่วนร่วมในการพัฒนา ชุมชน รวมถึงการสร้าง ความเข้มแข็งภายในชุมชน รักใน ความสามัคคีและสำนึกรักบ้าน เกิดมากยิ่งขึ้น	สำนักปลัด อบต.ไชยราช

ที่	โครงการ/กิจกรรม	วัตถุประสงค์	เป้าหมาย (ผลผลิตของ โครงการ)	งบประมาณ					ตัวชี้วัด (KPI)	ผลที่คาดว่าจะได้รับ	หน่วยงาน รับผิดชอบหลัก
				๒๕๖๖ (บาท)	๒๕๖๗ (บาท)	๒๕๖๘ (บาท)	๒๕๖๙ (บาท)	๒๕๗๐ (บาท)			
๔	ฝึกอบรมและศึกษาดูงานของกลุ่มอาสาสมัครต่างๆ ในตำบลไชยราช	เพื่อเพิ่มพูนความรู้และประสบการณ์ใหม่และนำมาประยุกต์ใช้ของกลุ่มอาสาสมัครต่างๆในชุมชน	จัดฝึกอบรมและศึกษาดูงาน	๖๐๐,๐๐๐	๖๐๐,๐๐๐	๖๐๐,๐๐๐	๖๐๐,๐๐๐	๖๐๐,๐๐๐	๖ ครั้ง/ปี	ประชาชนได้ทราบถึงบทบาทการมีส่วนร่วมในการพัฒนาชุมชน รวมไปถึงการสร้างความเข้มแข็งภายในชุมชน รักในสามัคคีและสำนึกรักบ้านเกิดมากยิ่งขึ้น	สำนักปลัด อบต.ไชยราช
๕	ก่อสร้างซุ้มประตูทางเข้าหมู่บ้านหมากผู้ หมู่ที่ ๖ บ้านหมากผู้	เพื่อส่งเสริมและพัฒนาแหล่งท่องเที่ยวและบริการในท้องถิ่นที่มีอยู่แล้วให้เป็นที่รู้จักมากขึ้นเพิ่มรายได้ให้กับชุมชน	ซุ้มประตูทางเข้าหมู่บ้านหมากผู้ หมู่ที่ ๖ บ้านหมากผู้	-	๕๐๐,๐๐๐	๕๐๐,๐๐๐	๕๐๐,๐๐๐	๕๐๐,๐๐๐	๑ ซุ้ม	ประชาชนได้ทราบถึงบทบาทการมีส่วนร่วมในการพัฒนาชุมชน รวมไปถึงการสร้างความเข้มแข็งภายในชุมชน รักในสามัคคีและสำนึกรักบ้านเกิดมากยิ่งขึ้น	สำนักปลัด อบต.ไชยราช

รายละเอียดโครงการพัฒนา
 แผนพัฒนาท้องถิ่น (พ.ศ. ๒๕๖๖ - ๒๕๗๐)
 องค์การบริหารส่วนตำบลไชยราช อำเภอบางสะพานน้อย จังหวัดประจวบคีรีขันธ์

ยุทธศาสตร์จังหวัดที่ ๒ เสริมสร้างนวัตกรรมกระบวนการผลิต การแปรรูป และการตลาดเป็นสินค้าเกษตรคุณภาพสูง
 ยุทธศาสตร์จังหวัดที่ ๓ ยกกระดับศักยภาพด้านสิงขร สร้างการเติบโตการค้า การลงทุน การท่องเที่ยว เชื่อมต่อประเทศต่างๆ ในภูมิภาค
 ยุทธศาสตร์การพัฒนาของ อปท. ในเขตจังหวัดที่ ๒ พัฒนาส่งเสริมรายได้และการผลิต
 ยุทธศาสตร์ที่ ๔ การพัฒนาการส่งเสริมอาชีพ รายได้ การผลิตและการท่องเที่ยวในชุมชน
 ๔.๒ แผนงานสร้างความเข้มแข็งของชุมชน

ที่	โครงการ/กิจกรรม	วัตถุประสงค์	เป้าหมาย (ผลผลิตของ โครงการ)	งบประมาณ					ตัวชี้วัด (KPI)	ผลที่คาดว่าจะ ได้รับ	หน่วยงาน รับผิดชอบหลัก
				๒๕๖๖ (บาท)	๒๕๖๗ (บาท)	๒๕๖๘ (บาท)	๒๕๖๙ (บาท)	๒๕๗๐ (บาท)			
๑	สนับสนุนกลุ่มแม่บ้านตำบลไชยราช	เพื่อสนับสนุน ส่งเสริมการดำเนิน กิจการของกลุ่มแม่บ้านในตำบล ไชยราช ให้ได้มีการประกอบ อาชีพเสริมและเพิ่มรายได้ให้กับ ครอบครัว	กลุ่มแม่บ้าน จำนวน ๖ หมู่บ้าน	๖๐,๐๐๐	๖๐,๐๐๐	๖๐,๐๐๐	๖๐,๐๐๐	๖๐,๐๐๐	จำนวน ๖ หมู่บ้าน	กลุ่มแม่บ้านในตำบลไชยราช ได้ประกอบอาชีพเสริมและ ครอบครัว มีรายได้เพิ่มขึ้น	สำนักปลัด อบต.ไชยราช
๒	ฝึกอบรมอาชีพระยะสั้น	เพื่อพัฒนาอาชีพ รายได้และการ ผลิตให้กับประชาชน กลุ่มอาชีพ องค์กรประชาชน และผู้สนใจทั่วไป	อาชีพเสริม สำหรับประชาชน กลุ่มองค์กรและ ผู้สนใจ	๕๐,๐๐๐	๕๐,๐๐๐	๕๐,๐๐๐	๕๐,๐๐๐	๕๐,๐๐๐	๑ ครั้ง/ปี	ประชาชนมีทางเลือกในการ ประกอบอาชีพหลักและ อาชีพเสริมมากขึ้น มีรายได้ เพิ่มขึ้น	สำนักปลัด อบต.ไชยราช
๓	การฝึกอบรมอาชีพ การส่งเสริม พัฒนาฝีมือแรงงาน และส่งเสริมการ ประกอบอาชีพของประชาชนใน พื้นที่ตามอำนาจหน้าที่	เพื่อส่งเสริมพัฒนาฝีมือแรงงาน และส่งเสริมการประกอบอาชีพ ของประชาชนในพื้นที่	การฝึกอบรม อาชีพให้กับ ประชาชนในพื้นที่	๒๐๐,๐๐๐	๒๐๐,๐๐๐	๒๐๐,๐๐๐	๒๐๐,๐๐๐	๒๐๐,๐๐๐	๑ ครั้ง/ปี	ประชาชนในพื้นที่ที่มีรายได้ เพิ่มขึ้น	สำนักปลัด อบต.ไชยราช

ที่	โครงการ/กิจกรรม	วัตถุประสงค์	เป้าหมาย (ผลผลิตของ โครงการ)	งบประมาณ					ตัวชี้วัด (KPI)	ผลที่คาดว่าจะ ได้รับ	หน่วยงาน รับผิดชอบหลัก
				๒๕๖๖ (บาท)	๒๕๖๗ (บาท)	๒๕๖๘ (บาท)	๒๕๖๙ (บาท)	๒๕๗๐ (บาท)			
๕	การดำเนินงานตามหลักปรัชญาเศรษฐกิจพอเพียง	เพื่อสนับสนุนให้ประชาชนใช้ชีวิต ชีวิตตาม ตามแนวพระราชดำริเศรษฐกิจ พอเพียง เพื่อลดรายจ่ายใน ครัวเรือน	วิถีชีวิตตามหลัก เศรษฐกิจพอเพียง	๑๘๐,๐๐๐	๑๘๐,๐๐๐	๑๘๐,๐๐๐	๑๘๐,๐๐๐	๑๘๐,๐๐๐	๑ ครั้ง/ปี	ประชาชนรู้จักการดำเนิน ชีวิตตามหลักปรัชญา เศรษฐกิจพอเพียง มีอาชีพ มี รายได้เพิ่มขึ้น ลดรายจ่ายใน ครัวเรือน	สำนักปลัด อบต.ไชยราช
๖	โครงการส่งเสริมสินค้าทางการ เกษตรและสินค้า OTOP	เพื่อส่งเสริมให้เกษตรกรสามารถ พึ่งพาตนเองได้ และมีรายได้เพิ่ม มากขึ้น	จัดงาน "ทุเรียน ตะนาวศรีศิริ พันธ์@ ไชยราช"	๑๐๐,๐๐๐	๑๐๐,๐๐๐	๑๐๐,๐๐๐	๑๐๐,๐๐๐	๑๐๐,๐๐๐	๑ ครั้ง/ปี	ผลผลิตของตำบลไชยราช เป็นที่รู้จักของคนทั่วไปมากขึ้น	สำนักปลัด อบต.ไชยราช

รายละเอียดโครงการพัฒนา
 แผนพัฒนาท้องถิ่น (พ.ศ. ๒๕๖๖ - ๒๕๗๐)
 องค์การบริหารส่วนตำบลไชยราช อำเภอบางสะพานน้อย จังหวัดประจวบคีรีขันธ์

ยุทธศาสตร์จังหวัดที่ ๒ เสริมสร้างนวัตกรรมกระบวนการผลิต การแปรรูป และการตลาดเป็นสินค้าเกษตรคุณภาพสูง
 ยุทธศาสตร์การพัฒนาของ อบต. ในเขตจังหวัดที่ ๑ พัฒนาส่งเสริมการท่องเที่ยวและเศรษฐกิจ
 ยุทธศาสตร์ที่ ๔ การพัฒนาการส่งเสริมอาชีพ รายได้ การผลิตและการท่องเที่ยวในชุมชน
 ๔.๓ แผนงานการศาสนา วัฒนธรรมและนันทนาการ

ที่	โครงการ/กิจกรรม	วัตถุประสงค์	เป้าหมาย (ผลผลิตของ โครงการ)	งบประมาณ					ตัวชี้วัด (KPI)	ผลที่คาดว่าจะ ได้รับ	หน่วยงาน รับผิดชอบ หลัก
				๒๕๖๖ (บาท)	๒๕๖๗ (บาท)	๒๕๖๘ (บาท)	๒๕๖๙ (บาท)	๒๕๗๐ (บาท)			
๑	โครงการปรับปรุงภูมิทัศน์และพัฒนาศักยภาพด้านการท่องเที่ยวในตำบลไชยราช	เพื่อปรับปรุงภูมิทัศน์บริเวณเขาโพธิ์ และจัดงานเทศกาลชมเหยี่ยวประจำปี	จัดงาน "เทศกาลชมเหยี่ยวอพยพ @ ไชยราช"	๑๐๐,๐๐๐	๑๐๐,๐๐๐	๑๐๐,๐๐๐	๑๐๐,๐๐๐	๑๐๐,๐๐๐	๑ ครั้ง/ปี	แหล่งท่องเที่ยวและการบริการในท้องถิ่นและในจังหวัดที่มีอยู่แล้วได้รับการส่งเสริมและพัฒนาให้เป็นที่รู้จักมากขึ้นและเพิ่มรายได้ให้กับชุมชน	สำนักปลัด อบต.ไชยราช
๒	โครงการงานท่องเที่ยวประจวบคีรีขันธ์ มหัศจรรย์เมืองสามอ่าวและงานกาชาด	เพื่อส่งเสริมและพัฒนาแหล่งท่องเที่ยวและบริการในท้องถิ่นและภายในจังหวัดที่มีอยู่ให้เป็นที่รู้จักมากขึ้น และเพื่อส่งเสริมเศรษฐกิจของพื้นที่	งานท่องเที่ยวประจวบคีรีขันธ์ มหัศจรรย์เมืองสามอ่าวและงานกาชาด	๕๐,๐๐๐	๕๐,๐๐๐	๕๐,๐๐๐	๕๐,๐๐๐	๕๐,๐๐๐	๑ ครั้ง/ปี	แหล่งท่องเที่ยวและการบริการในท้องถิ่นและในจังหวัดที่มีอยู่แล้วได้รับการส่งเสริมและพัฒนาให้เป็นที่รู้จักมากขึ้นและเพิ่มรายได้ให้กับชุมชน	สำนักปลัด อบต.ไชยราช

รายละเอียดโครงการพัฒนา
แผนพัฒนาท้องถิ่น (พ.ศ. ๒๕๖๖ - ๒๕๗๐)
องค์การบริหารส่วนตำบลไชยราช อำเภอบางสะพานน้อย จังหวัดประจวบคีรีขันธ์

ยุทธศาสตร์จังหวัดที่ ๕ ยกระดับการบริหารจัดการทรัพยากรธรรมชาติและสิ่งแวดล้อมให้เกิดความสมดุลและยั่งยืน

ยุทธศาสตร์การพัฒนาของ อปท. ในเขตจังหวัดที่ ๔ เสริมสร้างประสิทธิภาพการบริหารจัดการทรัพยากรธรรมชาติและสิ่งแวดล้อม

ยุทธศาสตร์ที่ ๕ การพัฒนาการบริหารจัดการทรัพยากรธรรมชาติและสิ่งแวดล้อม

๕.๑ แผนงานบริหารงานทั่วไป

ที่	โครงการ/กิจกรรม	วัตถุประสงค์	เป้าหมาย (ผลผลิตของโครงการ)	งบประมาณ					ตัวชี้วัด (KPI)	ผลที่คาดว่าจะ ได้รับ	หน่วยงาน รับผิดชอบหลัก
				๒๕๖๖ (บาท)	๒๕๖๗ (บาท)	๒๕๖๘ (บาท)	๒๕๖๙ (บาท)	๒๕๗๐ (บาท)			
๑	ส่งเสริมอนุรักษ์ และฟื้นฟูทรัพยากรดิน	เพื่อปลูกพืชคลุมดิน เช่น พืชตระกูลถั่ว และปลูกพืชป้องกันหน้าดินทั้งหลาย เช่น หญ้าแฝก	ปลูกพืชคลุมดินและปลูกพืชป้องกันหน้าดินทั้งหลายในเขตตำบลไชยราช	๒๐,๐๐๐	๒๐,๐๐๐	๒๐,๐๐๐	๒๐,๐๐๐	๒๐,๐๐๐	๑ ครั้ง/ปี	ช่วยรักษาความอุดมสมบูรณ์ให้กับดิน และช่วยป้องกันไม่ให้เกิดการพังทลายของหน้าดินในช่วงฤดูฝนและฤดูน้ำหลากได้	สำนักปลัด อบต.ไชยราช
๒	ส่งเสริมปรับปรุงแก้ไขอนุรักษ์ฟื้นฟูสิ่งแวดล้อมและทรัพยากรธรรมชาติแหล่งท่องเที่ยวและปรับปรุงทัศนียภาพในตำบล	เพื่อปรับปรุงภูมิทัศน์ภายในหมู่บ้านในเขตตำบลไชยราช	ปรับปรุงภูมิทัศน์ในเขตตำบลไชยราช เช่น ปลูกต้นไม้ ปลูกดอกไม้ตัดหญ้า ตกแต่งกิ่งไม้ ฯลฯ	๓๐,๐๐๐	๓๐,๐๐๐	๓๐,๐๐๐	๓๐,๐๐๐	๓๐,๐๐๐	๑ ครั้ง/ปี	ภูมิทัศน์ภายในตำบลไชยราชดูร่มรื่น น่าอยู่มากยิ่งขึ้น	สำนักปลัด อบต.ไชยราช
๓	โครงการอนุรักษ์พันธุกรรมพืชอันเนื่องมาจากพระราชดำริสมเด็จพระกนิษฐาธิราชเจ้ากรมสมเด็จพระเทพรัตนราชสุดาฯ สยามบรมราชกุมารี	เพื่อส่งเสริมการอนุรักษ์พันธุกรรมพืช	กิจกรรมอนุรักษ์พันธุกรรมพืช	๕๐,๐๐๐	๕๐,๐๐๐	๕๐,๐๐๐	๕๐,๐๐๐	๕๐,๐๐๐	๖ ครั้ง/ปี	ทรัพยากรธรรมชาติและสิ่งแวดล้อมดีขึ้น	สำนักปลัด อบต.ไชยราช
๔	คุ้มครอง ดูแล บำรุงรักษาทรัพยากรธรรมชาติและสิ่งแวดล้อมควบคุมและลดมลพิษ เป็นมิตรกับสิ่งแวดล้อม	เพื่อดูแล รักษาทรัพยากรธรรมชาติและสิ่งแวดล้อม	จัดกิจกรรมการดูแล รักษาทรัพยากรธรรมชาติและสิ่งแวดล้อม	๓๐,๐๐๐	๓๐,๐๐๐	๓๐,๐๐๐	๓๐,๐๐๐	๓๐,๐๐๐	จำนวนครั้ง	ทรัพยากรธรรมชาติและสิ่งแวดล้อมดีขึ้น	สำนักปลัด อบต.ไชยราช
๕	โครงการอนุรักษ์ทรัพยากรธรรมชาติและพัฒนาสิ่งแวดล้อมภายในตำบลไชยราช	เพื่อปรับปรุงสภาพแวดล้อมในตำบลไชยราชให้มีความสวยงามและขุดลอกวัชพืชในแหล่งน้ำธรรมชาติ	ปลูกต้นไม้ในตำบลไชยราช และขุดลอกวัชพืชในแหล่งน้ำธรรมชาติ	๑๒๐,๐๐๐	๑๒๐,๐๐๐	๑๒๐,๐๐๐	๑๒๐,๐๐๐	๑๒๐,๐๐๐	จำนวนครั้ง	สภาพแวดล้อมในตำบลมีความสวยงาม	สำนักปลัด อบต.ไชยราช

รายละเอียดโครงการพัฒนา
 แผนพัฒนาท้องถิ่น (พ.ศ. ๒๕๖๖ - ๒๕๗๐)
 องค์การบริหารส่วนตำบลไชยราช อำเภอบางสะพานน้อย จังหวัดประจวบคีรีขันธ์

ยุทธศาสตร์จังหวัดที่ ๕ ยุทธศาสตร์การบริหารจัดการทรัพยากรธรรมชาติและสิ่งแวดล้อมให้เกิดความสมดุลและยั่งยืน
 ยุทธศาสตร์การพัฒนาของ อบท. ในเขตจังหวัดที่ ๔ เสริมสร้างประสิทธิภาพการบริหารจัดการทรัพยากรธรรมชาติและสิ่งแวดล้อม
 ยุทธศาสตร์ที่ ๕ การพัฒนาการบริหารจัดการทรัพยากรธรรมชาติและสิ่งแวดล้อม
 ๕.๒ แผนงานสาธารณสุข

ที่	โครงการ/กิจกรรม	วัตถุประสงค์	เป้าหมาย (ผลผลิตของโครงการ)	งบประมาณ					ตัวชี้วัด (KPI)	ผลที่คาดว่าจะได้รับ	หน่วยงาน รับผิดชอบหลัก
				๒๕๖๖ (บาท)	๒๕๖๗ (บาท)	๒๕๖๘ (บาท)	๒๕๖๙ (บาท)	๒๕๗๐ (บาท)			
๑	อนุรักษ์ทรัพยากรธรรมชาติและพัฒนาลสิ่งแวดล้อมภายในตำบลไชยราช	เพื่อส่งเสริมการอนุรักษ์ทรัพยากรธรรมชาติและพัฒนาลสิ่งแวดล้อมภายในตำบลไชยราช	ทรัพยากรธรรมชาติและสิ่งแวดล้อมในตำบลไชยราชดีขึ้น	๑๒๐,๐๐๐	๑๒๐,๐๐๐	๑๒๐,๐๐๐	๑๒๐,๐๐๐	๑๒๐,๐๐๐	๑ ครั้ง/ปี	ประชาชนภายในตำบลไชยราชมีความสุขภาพชีวิตที่ดีขึ้น	กองสาธารณสุข อบต.ไชยราช
๒	โครงการบริหารจัดการขยะอย่างเป็นระบบ	เพื่อบริหารจัดการขยะมูลฝอยในชุมชนและพื้นที่ใกล้เคียง และเพื่อรองรับการขยายตัวของชุมชนและการท่องเที่ยวในท้องถิ่น	มีการบริหารจัดการขยะอย่างเป็นระบบมากขึ้น	๕๐,๐๐๐	๕๐,๐๐๐	๕๐,๐๐๐	๕๐,๐๐๐	๕๐,๐๐๐	๑ ครั้ง/ปี	มีสถานที่กำจัดขยะอย่างถูกวิธีได้มาตรฐานช่วยลดมลพิษทางอากาศและมลพิษที่เกิดจากขยะ และช่วยลดปริมาณขยะที่เพิ่มขึ้นจากการขยายตัวของชุมชน	กองสาธารณสุข อบต.ไชยราช
๓	ขยะรีไซเคิล	เพื่อส่งเสริมและรักษาสสิ่งแวดล้อมในชุมชนและช่วยให้ขยะภายในชุมชนลดลง	๖ หมู่บ้าน - โรงเรียนในตำบลไชยราช	๓๐,๐๐๐	๓๐,๐๐๐	๓๐,๐๐๐	๓๐,๐๐๐	๓๐,๐๐๐	๑ ครั้ง/ปี	ขยะในชุมชนลดลง และสิ่งแวดล้อมภายในชุมชนดีขึ้น	กองสาธารณสุข อบต.ไชยราช
๔	รณรงค์การจัดการน้ำเสียและขยะในครัวเรือน	เพื่อส่งเสริม รณรงค์การจัดการน้ำเสียและขยะในครัวเรือน	จำนวนครัวเรือนใน ๖ หมู่บ้าน	๒๐,๐๐๐	๒๐,๐๐๐	๒๐,๐๐๐	๒๐,๐๐๐	๒๐,๐๐๐	๑ ครั้ง/ปี	ครัวเรือนในตำบลมีระบบจัดการน้ำเสียในครัวเรือนตำบลน่าอยู่ขึ้น	กองสาธารณสุข อบต.ไชยราช

ที่	โครงการ/กิจกรรม	วัตถุประสงค์	เป้าหมาย (ผลผลิตของโครงการ)	งบประมาณ					ตัวชี้วัด (KPI)	ผลที่คาดว่าจะได้รับ	หน่วยงาน รับผิดชอบหลัก
				๒๕๖๖ (บาท)	๒๕๖๗ (บาท)	๒๕๖๘ (บาท)	๒๕๖๙ (บาท)	๒๕๗๐ (บาท)			
๕	อนุรักษ์ทรัพยากรน้ำในชุมชน	เพื่อดูแล รักษา ทรัพยากรธรรมชาติและ สิ่งแวดล้อม	จัดกิจกรรมดูแล รักษา ทรัพยากรธรรมชาติและ สิ่งแวดล้อม	๑๒๐,๐๐๐	๑๒๐,๐๐๐	๑๒๐,๐๐๐	๑๒๐,๐๐๐	๑๒๐,๐๐๐	๑ ครั้ง/ปี	ทรัพยากรธรรมชาติและ สิ่งแวดล้อมดีขึ้น	กองสาธารณสุข อบต.ไชยราช
๖	ศึกษาดูงานการบริหารจัดการ ชยะ	เพื่อเพิ่มพูนความรู้ ความ เข้าใจในการบริหารจัดการ ชยะอย่างถูกวิธีให้กับ บุคลากรที่เกี่ยวข้อง ตลอดจนการศึกษาในการ จัดการชยะอย่างถูกต้อง	บุคลากรที่เกี่ยวข้องได้รับการ พัฒนาความรู้ เกี่ยวกับการจัดการชยะ อย่างถูกวิธี	๑๕๐,๐๐๐	๑๕๐,๐๐๐	๑๕๐,๐๐๐	๑๕๐,๐๐๐	๑๕๐,๐๐๐	๑ ครั้ง/ปี	ปริมาณชยะในพื้นที่ลดลง สิ่งแวดล้อมดีขึ้น	กองสาธารณสุข อบต.ไชยราช

รายละเอียดโครงการพัฒนา
แผนพัฒนาท้องถิ่น (พ.ศ. ๒๕๖๖ - ๒๕๗๐)
องค์การบริหารส่วนตำบลไชยราช อำเภอบางสะพานน้อย จังหวัดประจวบคีรีขันธ์

ยุทธศาสตร์จังหวัดที่ ๔ เสริมสร้างความมั่นคงและสังคมคุณภาพตามวิถีหลักปรัชญาของเศรษฐกิจพอเพียง

ยุทธศาสตร์การพัฒนาของ อปท. ในเขตจังหวัดที่ ๕ พัฒนาระบบบริหารงานให้มีความเป็นเลิศ

ยุทธศาสตร์ที่ ๖ การพัฒนาการบริหารงานให้มีความเป็นเลิศ

๖.๑ แผนงานบริหารงานทั่วไป

ที่	โครงการ/กิจกรรม	วัตถุประสงค์	เป้าหมาย (ผลผลิตของโครงการ)	งบประมาณ					ตัวชี้วัด (KPI)	ผลที่คาดว่าจะได้รับ	หน่วยงาน รับผิดชอบหลัก
				๒๕๖๖ (บาท)	๒๕๖๗ (บาท)	๒๕๖๘ (บาท)	๒๕๖๙ (บาท)	๒๕๗๐ (บาท)			
๑	โครงการฝึกอบรมและศึกษาดูงานของผู้นำชุมชน กลุ่มแม่บ้าน และประชาคมหมู่บ้าน	เพื่อเพิ่มพูนความรู้และประสบการณ์ใหม่และนำมาประยุกต์ใช้ในการบริหารราชการการปฏิบัติงานให้เกิดประโยชน์สูงสุดกับองค์กรและชุมชน	การจัดฝึกอบรมและศึกษาดูงาน	๕๐๐,๐๐๐	๕๐๐,๐๐๐	๕๐๐,๐๐๐	๕๐๐,๐๐๐	๕๐๐,๐๐๐	๑ ครั้ง/ปี	บุคลากรของ อบต.และชุมชนมีความรู้ ประสบการณ์เพิ่มขึ้นสามารถนำมาประยุกต์ใช้ในการบริหารและการปฏิบัติงานให้เกิดประโยชน์มากขึ้นได้	สำนักปลัด อบต.ไชยราช
๒	โครงการวันท้องถิ่นไทย	เพื่อส่งเสริมและเผยแพร่บทบาทภารกิจและผลการปฏิบัติงานของ อปท. ให้ประชาชนได้รับทราบและส่งเสริมบทบาท หน้าที่และความสามัคคีของคนในท้องถิ่น	จัดกิจกรรมเนื่องในวันท้องถิ่นไทย เช่น การแข่งขันกีฬา เชื่อมความสัมพันธ์ นิทรรศการ และอื่นๆ	๕๐,๐๐๐	๕๐,๐๐๐	๕๐,๐๐๐	๕๐,๐๐๐	๕๐,๐๐๐	๑ ครั้ง/ปี	ประชาชนได้ทราบถึงบทบาทภารกิจ และผลงาน อบต.และมีส่วนร่วมในการพัฒนาบทบาทอบต.	สำนักปลัด อบต.ไชยราช
๓	ส่งเสริมและสนับสนุนการสร้างความปลอดภัย และสมานฉันท์ของคนในชาติ	เพื่อ ส่งเสริมให้ประชาชนในท้องถิ่นมีความสามัคคี และจงรักภักดีต่อสถาบันที่สำคัญของชาติตามแนวทางสมานฉันท์	กิจกรรมส่งเสริมความสามัคคี ความจงรักภักดี	๕๐,๐๐๐	๕๐,๐๐๐	๕๐,๐๐๐	๕๐,๐๐๐	๕๐,๐๐๐	๑ ครั้ง/ปี	ประชาชนมีความรักความสามัคคี และความจงรักภักดีต่อสถาบันที่สำคัญของชาติมากขึ้น	สำนักปลัด อบต.ไชยราช
๔	โครงการส่งเสริมคุณธรรม จริยธรรม ป้องกันการทุจริตเกี่ยวกับผลประโยชน์ทับซ้อนในองค์กร	เพื่อพัฒนาองค์ความรู้และส่งเสริมคุณธรรม จริยธรรม ป้องกันการทุจริตของผู้บริหาร สมาชิกสภาอบต. พนักงานและลูกจ้าง	จัดอบรมให้ความรู้เพื่อเสริมสร้างคุณธรรมและจริยธรรมเพื่อป้องกันการทุจริต	๒๐,๐๐๐	๒๐,๐๐๐	๒๐,๐๐๐	๒๐,๐๐๐	๒๐,๐๐๐	๑ ครั้ง/ปี	ผู้บริหาร สมาชิกสภาอบต. พนักงานและลูกจ้าง มีคุณธรรม และจริยธรรม และไม่มีการทุจริตในองค์กร	สำนักปลัด อบต.ไชยราช

ที่	โครงการ/กิจกรรม	วัตถุประสงค์	เป้าหมาย (ผลผลิตของโครงการ)	งบประมาณ					ตัวชี้วัด (KPI)	ผลที่คาดว่าจะได้รับ	หน่วยงาน รับผิดชอบหลัก
				๒๕๖๖ (บาท)	๒๕๖๗ (บาท)	๒๕๖๘ (บาท)	๒๕๖๙ (บาท)	๒๕๗๐ (บาท)			
๕	โครงการพัฒนาประสิทธิภาพการปฏิบัติงานของผู้นำท้องถิ่น พนักงานส่วนตำบล พนักงานจ้างและเจ้าหน้าที่ท้องถิ่น	เพื่ออบรมสัมมนาสร้างความเข้มแข็งและเพิ่มพูนความรู้ภายในองค์กร ให้แก่ผู้บริหารสมาชิกสภา อบต. พนักงานส่วนตำบล ลูกจ้างและพนักงานจ้าง	จัดฝึกอบรมในสถานที่ต่างๆ ตามความเหมาะสม	๕๐๐,๐๐๐	๕๐๐,๐๐๐	๕๐๐,๐๐๐	๕๐๐,๐๐๐	๕๐๐,๐๐๐	๑ ครั้ง/ปี	องค์กรเกิดความเข้มแข็งผู้บริหารท้องถิ่น สมาชิกสภา อบต. พนักงานส่วนตำบล ลูกจ้าง พนักงานจ้างมีทักษะในการปฏิบัติงานเพิ่มขึ้น	สำนักปลัด อบต.ไชยราช
๖	ปรับปรุงซ่อมแซมอาคารที่ทำการ อบต.ไชยราช/บ้านพัก อบต.	เพื่อให้การบริการประชาชนมีประสิทธิภาพมากขึ้น	ปรับปรุง อาคารที่ทำการ อบต. รั้วห้องน้ำและบ้านพัก อบต.	๕๐๐,๐๐๐	๕๐๐,๐๐๐	๕๐๐,๐๐๐	๕๐๐,๐๐๐	๕๐๐,๐๐๐	พื้นที่ดำเนินงาน ดำเนินการ	การปฏิบัติงานและการให้บริการประชาชนของ อบต. มีประสิทธิภาพ รวดเร็วและสะดวกมากยิ่งขึ้นให้บริการประชาชนได้อย่างทั่วถึง	กองช่าง/ สำนักปลัด อบต.
๗	การปรับปรุงภูมิทัศน์บริเวณที่ทำการ อบต.ไชยราช	เพื่อปรับปรุงภูมิทัศน์บริเวณ ที่ทำการ อบต.ไชยราช ให้มีความสวยงาม	ปรับปรุงภูมิทัศน์บริเวณที่ทำการ อบต.ไชยราช	๑๐๐,๐๐๐	๑๐๐,๐๐๐	๑๐๐,๐๐๐	๑๐๐,๐๐๐	๑๐๐,๐๐๐	พื้นที่ของ อบต. ที่ได้รับการดูแล	ทำให้บริเวณที่ทำการ อบต.ไชยราช มีทัศนียภาพที่สวยงาม ร่มรื่น	สำนักปลัด อบต.ไชยราช
๘	ปรับปรุงศาลาอเนกประสงค์ประจำหมู่บ้านในตำบลไชยราช	เพื่อส่งเสริมให้ประชาชนมีส่วนร่วมในการบริหารและพัฒนาตลอดจนมีสถานที่ในการทำกิจกรรมร่วมกันในชุมชนอย่างสะดวก	ปรับปรุงศาลาอเนกประสงค์ประจำหมู่บ้าน	๖๐๐,๐๐๐	๖๐๐,๐๐๐	๖๐๐,๐๐๐	๖๐๐,๐๐๐	๖๐๐,๐๐๐	๑ แห่ง	ประชาชนมีส่วนร่วมในการบริหารและการพัฒนาของ อบต.มากขึ้น ตลอดจนมีสถานที่ในการทำกิจกรรมร่วมกันในชุมชนที่สะดวกมากขึ้น	กองช่าง อบต.ไชยราช
๙	บำรุง รักษาและปรับปรุงครุภัณฑ์ของ อบต.	เพื่อบำรุง รักษาและปรับปรุงครุภัณฑ์ของ อบต.ให้อยู่ในสภาพดี	ซ่อมแซมและบำรุงรักษาวัสดุ/ครุภัณฑ์	๖๐๐,๐๐๐	๖๐๐,๐๐๐	๖๐๐,๐๐๐	๖๐๐,๐๐๐	๖๐๐,๐๐๐	จำนวนครั้ง	วัสดุ/ครุภัณฑ์ของ อบต. อยู่ในสภาพที่ดีพร้อมปฏิบัติงานและบริการประชาชน	ทุกส่วนฯ
๑๐	ส่งเสริม สนับสนุนการเลือกตั้งต่างๆ	เพื่อส่งเสริมและสนับสนุนการเลือกตั้งตามระบอบประชาธิปไตยในทุกระดับและรณรงค์ให้ประชาชนเห็นความสำคัญกับการใช้สิทธิเลือกตั้ง	ส่งเสริม/สนับสนุนและให้ความร่วมมือในการเลือกตั้งระดับต่างๆ	-	-	๖๐๐,๐๐๐	๖๐๐,๐๐๐	-	ร้อยละ ๘๐ มีส่วนร่วมทางการเมือง	การเลือกตั้งในทุกระดับเป็นไปด้วยความเรียบร้อยประชาชนเห็นความสำคัญกับการเลือกตั้งมากขึ้น	สำนักปลัด อบต.ไชยราช

ที่	โครงการ/กิจกรรม	วัตถุประสงค์	เป้าหมาย (ผลผลิตของโครงการ)	งบประมาณ					ตัวชี้วัด (KPI)	ผลที่คาดว่าจะ ได้รับ	หน่วยงาน รับผิดชอบหลัก
				๒๕๖๖ (บาท)	๒๕๖๗ (บาท)	๒๕๖๘ (บาท)	๒๕๖๙ (บาท)	๒๕๗๐ (บาท)			
๑๑	พัฒนาและปรับปรุงศูนย์ข้อมูลข่าวสาร	เพื่อเพิ่มช่องทางในการรับรู้ข้อมูลข่าวสารและการตรวจสอบจากภาคประชาชน และป้องกันการทุจริต	พัฒนาและปรับปรุงศูนย์ข้อมูลข่าวสาร	๕๐,๐๐๐	๕๐,๐๐๐	๕๐,๐๐๐	๕๐,๐๐๐	๕๐,๐๐๐	จำนวนครั้ง	ประชาชนมีช่องทางในการรับทราบข้อมูลข่าวสารมากขึ้น มีการติดตามตรวจสอบจากภาคประชาชนและสามารถป้องกันการทุจริตได้	สำนักปลัด อบต.ไชยราช
๑๒	จัดทำวารสารสรุปผลการปฏิบัติงานและเอกสารเผยแพร่ข่าวสารต่างๆ ของ อบต.	เพื่อเพิ่มช่องทางในการรับรู้ข้อมูลข่าวสารและการตรวจสอบจากภาคประชาชน และป้องกันการทุจริต	จัดทำวารสารและเอกสารเผยแพร่ข่าวสารต่างๆของ อบต.	๖๐,๐๐๐	๖๐,๐๐๐	๖๐,๐๐๐	๖๐,๐๐๐	๖๐,๐๐๐	จำนวน ป้ายและ วารสาร	ประชาชนมีช่องทางในการรับทราบข้อมูลข่าวสารมากขึ้น มีการติดตามตรวจสอบจากภาคประชาชนและสามารถป้องกันการทุจริตได้	สำนักปลัด อบต.ไชยราช
๑๓	การจัดทำป้ายประชาสัมพันธ์	เพื่อส่งเสริมการประชาสัมพันธ์ข่าวสารต่างๆของอบต.หรือหน่วยงานอื่นๆ	ป้ายประชาสัมพันธ์	๑๐๐,๐๐๐	๑๐๐,๐๐๐	๑๐๐,๐๐๐	๑๐๐,๐๐๐	๑๐๐,๐๐๐	จำนวนป้าย	ประชาชนมีช่องทางในการรับทราบข้อมูลข่าวสารมากขึ้น มีการติดตามตรวจสอบจากภาคประชาชนและสามารถป้องกันการทุจริตได้	กองคลัง/ สำนักปลัด อบต.ไชยราช
๑๔	จัดทำและพัฒนาเว็บไซต์ อบต. www.chairach.go.th	เพื่อจ้างเหมาบริการจัดทำและพัฒนาเว็บไซต์ อบต.ไชยราช	เว็บไซต์ อบต.ไชยราช	๕๐,๐๐๐	๕๐,๐๐๐	๕๐,๐๐๐	๕๐,๐๐๐	๕๐,๐๐๐	๑ ครั้ง	ประชาชนมีช่องทางในการรับทราบข้อมูลข่าวสารมากขึ้น มีการติดตามตรวจสอบจากภาคประชาชนและสามารถป้องกันการทุจริตได้	สำนักปลัด อบต.ไชยราช
๑๕	โครงการจ้างที่ปรึกษาสำรวจความพึงพอใจของผู้รับบริการ อบต.	เพื่อสำรวจความพึงพอใจของประชาชนที่ได้รับบริการจาก อบต.	จ้างบริษัท/มหาวิทยาลัย เพื่อทำการสำรวจความพึงพอใจของผู้รับบริการ	๒๐,๐๐๐	๒๐,๐๐๐	๒๐,๐๐๐	๒๐,๐๐๐	๒๐,๐๐๐	๑ ครั้ง/ปี	อบต. มีข้อมูลความพึงพอใจที่ได้จากประชาชนอย่างแท้จริง	สำนักปลัด อบต.ไชยราช
๑๖	ปรับปรุงและพัฒนาระบบเสียงทางไกลอัตโนมัติ	เพื่อปรับปรุงและพัฒนาระบบเสียงทางไกลอัตโนมัติ	ระบบเสียงทางไกลอัตโนมัติได้รับการปรับปรุงและพัฒนาขึ้น	๑๕๐,๐๐๐	๑๕๐,๐๐๐	๑๕๐,๐๐๐	๑๕๐,๐๐๐	๑๕๐,๐๐๐	๑ ครั้ง/ปี	ประชาชนมีช่องทางในการรับทราบข้อมูลข่าวสารมากขึ้น	สำนักปลัด อบต.ไชยราช
๑๗	พัฒนาประสิทธิภาพระบบแผนที่ภาษีและทะเบียนทรัพย์สิน	เพื่อเพิ่มประสิทธิภาพการจัดเก็บรายได้ของ อบต.และเพื่อความเป็นธรรมในการดำเนินการจัดเก็บภาษี	ติดตั้งและพัฒนาโปรแกรมสำเร็จรูประบบแผนที่ภาษีและทะเบียนทรัพย์สิน	๕๐๐,๐๐๐	๕๐๐,๐๐๐	๕๐๐,๐๐๐	๕๐๐,๐๐๐	๕๐๐,๐๐๐	จำนวนครั้ง	การจัดเก็บรายได้ของ อบต.มีประสิทธิภาพมากขึ้นมีความเป็นธรรมในการดำเนินการจัดเก็บภาษีมากขึ้น	สำนักปลัด อบต.ไชยราช

ที่	โครงการ/กิจกรรม	วัตถุประสงค์	เป้าหมาย (ผลผลิตของโครงการ)	งบประมาณ					ตัวชี้วัด (KPI)	ผลที่คาดว่าจะได้รับ	หน่วยงาน รับผิดชอบหลัก
				๒๕๖๖ (บาท)	๒๕๖๗ (บาท)	๒๕๖๘ (บาท)	๒๕๖๙ (บาท)	๒๕๗๐ (บาท)			
๑๘	ประชาสัมพันธ์และส่งเสริมการเสียดูแลและคำธรรมเนียมต่างๆ	เพื่อเพิ่มประสิทธิภาพการจัดเก็บรายได้ของ อบต. และเพื่อความเป็นธรรมในการดำเนินการจัดเก็บภาษีตลอดจนประชาชนชำระภาษีตรงเวลามากขึ้นด้วย	รณรงค์ประชาสัมพันธ์จัดทำป้ายประชาสัมพันธ์/จัดกิจกรรมการเสียดูแลและคำธรรมเนียมต่างๆ	๕๐,๐๐๐	๕๐,๐๐๐	๕๐,๐๐๐	๕๐,๐๐๐	๕๐,๐๐๐	๑ ครั้ง/ปี	การจัดเก็บรายได้ของ อบต. มีประสิทธิภาพมากขึ้นมีความเป็นธรรมในการดำเนินการจัดเก็บภาษีมากขึ้นตลอดจนประชาชนชำระภาษีตรงเวลามากขึ้นด้วย	กองคลัง
๑๙	จัดงานประชาชนตำบลไชยราชพบผู้ว่าราชการจังหวัดและหัวหน้าส่วนราชการ	เพื่อสร้างความรู้สึกสามัคคีเกิดความสมานฉันท์และเป็นการนำนโยบายของส่วนราชการหน่วยงานต่างๆ ไปสู่การปฏิบัติในระดับพื้นที่รับทราบปัญหาความเดือดร้อนและต้องการที่แท้จริงของประชาชนตำบลไชยราช	จัดงานประชาชนตำบลไชยราชพบผู้ว่าราชการจังหวัดและหัวหน้าส่วนราชการ	๑๕๐,๐๐๐	๑๕๐,๐๐๐	๑๕๐,๐๐๐	๑๕๐,๐๐๐	๑๕๐,๐๐๐	๑ ครั้ง/ปี	ประชาชนมีความรู้สึกสามัคคีเกิดความสมานฉันท์และ เข้าใจนโยบายของส่วนราชการหน่วยงานต่างๆ	สำนักปลัด อบต.ไชยราช
๒๐	งานรัฐพิธีต่างๆ	เพื่อให้การดำเนินงานเกี่ยวกับความสำคัญต่างๆบรรลุวัตถุประสงค์ตามเป้าหมาย	จัดงานหรือร่วมกิจกรรมส่งเสริมเอกลักษณ์งานประเพณีท้องถิ่นและงานรัฐพิธีต่างๆ	๓๐๐,๐๐๐	๓๐๐,๐๐๐	๓๐๐,๐๐๐	๓๐๐,๐๐๐	๓๐๐,๐๐๐	จำนวนครั้ง	อบต. ได้มีส่วนร่วมในการจัดรัฐพิธีและประเพณีท้องถิ่น	สำนักปลัด อบต.ไชยราช
๒๑	ต่างๆตามนโยบายของรัฐ	เพื่อสนับสนุนการมีส่วนร่วมในการดำเนินงานเกี่ยวกับวันสำคัญต่างๆตามนโยบายของรัฐ	จัดกิจกรรมหรือร่วมกิจกรรมโครงการต่างๆตามนโยบายของรัฐ	๓๐๐,๐๐๐	๓๐๐,๐๐๐	๓๐๐,๐๐๐	๓๐๐,๐๐๐	๓๐๐,๐๐๐	จำนวนครั้ง	อบต. และประชาชนได้มีส่วนร่วมในการดำเนินกิจกรรมต่างๆของรัฐ	สำนักปลัด อบต.ไชยราช
๒๒	ก่อสร้างศาลาอเนกประสงค์บ้านหินเทิน หมู่ที่ ๒ บ้านคอกอ้ายเผือก	เพื่อส่งเสริมให้ประชาชนมีส่วนร่วมในการบริหารและพัฒนาตลอดจนมีสถานที่ในการดำเนินกิจกรรมร่วมกันในชุมชนอย่างสะดวก	ก่อสร้างศาลาอเนกประสงค์บ้านหินเทิน หมู่ที่ ๒ บ้านคอกอ้ายเผือก	๑,๐๐๐,๐๐๐	๑,๐๐๐,๐๐๐	๑,๐๐๐,๐๐๐	๑,๐๐๐,๐๐๐	๑,๐๐๐,๐๐๐	๑ แห่ง	ประชาชนมีส่วนร่วมในการบริหารและพัฒนาตลอดจนมีสถานที่ในการดำเนินกิจกรรมร่วมกันในชุมชนอย่างสะดวก มากขึ้น	กองช่าง/ สำนักปลัด อบต.
๒๓	ซ่อมแซมปรับปรุงอาคารร้านค้าชุมชนบ้านคอกอ้ายเผือก หมู่ที่ ๒ บ้านคอกอ้ายเผือก	เพื่อส่งเสริมให้ประชาชนมีส่วนร่วมในการบริหารจัดการตนเองและพัฒนาตลอดจนมีสถานที่ในการขายสินค้าและส่งเสริมรายได้ให้กับชุมชน	ซ่อมแซมปรับปรุง อาคารร้านค้าชุมชนบ้านคอกอ้ายเผือก หมู่ที่ ๒ บ้านคอกอ้ายเผือก	๕๐๐,๐๐๐	๕๐๐,๐๐๐	๕๐๐,๐๐๐	๕๐๐,๐๐๐	๕๐๐,๐๐๐	๑ แห่ง	ประชาชนมีส่วนร่วมในการบริหารจัดการตนเองและพัฒนาตลอดจนมีสถานที่ในการขายสินค้า และส่งเสริมรายได้ให้กับชุมชนมากยิ่งขึ้น	กองช่าง/ สำนักปลัด อบต.

ที่	โครงการ/กิจกรรม	วัตถุประสงค์	เป้าหมาย (ผลผลิตของโครงการ)	งบประมาณ					ตัวชี้วัด (KPI)	ผลที่คาดว่าจะ ได้รับ	หน่วยงาน รับผิดชอบหลัก
				๒๕๖๖ (บาท)	๒๕๖๗ (บาท)	๒๕๖๘ (บาท)	๒๕๖๙ (บาท)	๒๕๗๐ (บาท)			
๒๔	จ้างเหมาติดตั้งเสียงตามสาย หมู่ที่ ๓ บ้านบางเจริญ	เพื่อพัฒนาระบบสารสนเทศในการรับข้อมูลข่าวสาร และการปฏิบัติงานให้มีความทันสมัย สะดวกรวดเร็ว	จ้างเหมาติดตั้งเสียงตามสาย หมู่ที่ ๓ บ้านบางเจริญ	๕๐๐,๐๐๐	๕๐๐,๐๐๐	๕๐๐,๐๐๐	๕๐๐,๐๐๐	๕๐๐,๐๐๐	๑ แห่ง	ประชาชนสามารถรับข้อมูลข่าวสาร และการปฏิบัติงานมีความทันสมัย สะดวกรวดเร็วมากยิ่งขึ้น	กองช่าง/ สำนักปลัด อบต.
๒๕	ขยาย/ต่อเติมศาลาอเนกประสงค์ หมู่บ้าน หมู่ที่ ๖ บ้านหมากผู้	เพื่อส่งเสริมให้ประชาชนมีส่วนร่วมในการบริหารและพัฒนาตลอดจนมีสถานที่ในการดำเนินกิจกรรมร่วมกันในชุมชนอย่างสะดวก	ขยาย/ต่อเติมศาลาอเนกประสงค์ หมู่บ้าน หมู่ที่ ๖ บ้านหมากผู้	๑๐๐,๐๐๐	๑๐๐,๐๐๐	๑๐๐,๐๐๐	๑๐๐,๐๐๐	๑๐๐,๐๐๐	๑ แห่ง	ประชาชนมีส่วนร่วมในการบริหารและพัฒนาตลอดจนมีสถานที่ในการดำเนินกิจกรรมร่วมกันในชุมชนอย่างสะดวก มากขึ้น	กองช่าง/ สำนักปลัด อบต.
๒๖	ต่อเติมลานอเนกประสงค์หมู่บ้าน หมู่ที่ ๖ บ้านหมากผู้	เพื่อส่งเสริมให้ประชาชนมีส่วนร่วมในการบริหารและพัฒนาตลอดจนมีสถานที่ในการดำเนินกิจกรรมร่วมกันในชุมชนอย่างสะดวก	ต่อเติมลานอเนกประสงค์หมู่บ้าน หมู่ที่ ๖ บ้านหมากผู้	๑๐๐,๐๐๐	๑๐๐,๐๐๐	๑๐๐,๐๐๐	๑๐๐,๐๐๐	๑๐๐,๐๐๐	๑ แห่ง	ประชาชนมีส่วนร่วมในการบริหารและพัฒนาตลอดจนมีสถานที่ในการดำเนินกิจกรรมร่วมกันในชุมชนอย่างสะดวก มากขึ้น	กองช่าง/ สำนักปลัด อบต.
๒๗	ปรับปรุงซ่อมแซมห้องน้ำ ศาลาอเนกประสงค์หมู่บ้าน หมู่ที่ ๖ บ้านหมากผู้	เพื่อส่งเสริมให้ประชาชนมีส่วนร่วมในการบริหารและพัฒนาตลอดจนมีสถานที่ในการดำเนินกิจกรรมร่วมกันในชุมชนอย่างสะดวก	ปรับปรุงซ่อมแซมห้องน้ำ ศาลาอเนกประสงค์หมู่บ้าน หมู่ที่ ๖ บ้านหมากผู้	๕๐,๐๐๐	๕๐,๐๐๐	๕๐,๐๐๐	๕๐,๐๐๐	๕๐,๐๐๐	๑ แห่ง	ประชาชนมีส่วนร่วมในการบริหารและพัฒนาตลอดจนมีสถานที่ในการดำเนินกิจกรรมร่วมกันในชุมชนอย่างสะดวก มากขึ้น	กองช่าง/ สำนักปลัด อบต.
๒๘	โครงการก่อสร้างโดมอเนกประสงค์บริเวณหน้า ศพต.ไชยราช หมู่ที่ ๑ บ้านไชยราช	เพื่อส่งเสริมให้ประชาชนมีส่วนร่วมในการบริหารและพัฒนาตลอดจนมีสถานที่ในการดำเนินกิจกรรมร่วมกันในชุมชนอย่างสะดวก	โดมอเนกประสงค์บริเวณหน้าศพต.ไชยราช หมู่ที่ ๑ บ้านไชยราช	๑,๐๐๐,๐๐๐	๑,๐๐๐,๐๐๐	๑,๐๐๐,๐๐๐	๑,๐๐๐,๐๐๐	๑,๐๐๐,๐๐๐	๑ แห่ง	ประชาชนมีส่วนร่วมในการบริหารและพัฒนาตลอดจนมีสถานที่ในการดำเนินกิจกรรมร่วมกันในชุมชนอย่างสะดวก มากขึ้น	กองช่าง/ สำนักปลัด อบต.
๒๙	โครงการก่อสร้างโรงจอดรถของ อบต.ไชยราช	เพื่อก่อสร้างโรงจอดรถสำหรับรถราชการของ อบต.ไชยราช	โรงจอดรถ จำนวน ๑ หลัง	๕๐๐,๐๐๐	๕๐๐,๐๐๐	๕๐๐,๐๐๐	-	-	๑ หลัง	รถราชการมีสถานที่จอดรถที่ปลอดภัย	กองช่าง/ สำนักปลัด อบต.

ที่	โครงการ/กิจกรรม	วัตถุประสงค์	เป้าหมาย (ผลผลิตของโครงการ)	งบประมาณ					ตัวชี้วัด (KPI)	ผลที่คาดว่าจะ ได้รับ	หน่วยงาน รับผิดชอบหลัก
				๒๕๖๖ (บาท)	๒๕๖๗ (บาท)	๒๕๖๘ (บาท)	๒๕๖๙ (บาท)	๒๕๗๐ (บาท)			
๓๐	ปรับปรุงภูมิทัศน์บริเวณที่ทำการ อบต.ไชยราช และพื้นที่สาธารณะภายในตำบลไชยราช	เพื่อปรับปรุงภูมิทัศน์บริเวณที่ทำการ อบต.ไชยราช และพื้นที่สาธารณะภายในตำบลไชยราช เพื่อให้มีทัศนียภาพที่สวยงาม และหรือเพื่อเฉลิมพระเกียรติหรือตามนโยบายต่างๆของทางราชการ	ปรับปรุงภูมิทัศน์บริเวณที่ทำการ อบต.ไชยราช และพื้นที่สาธารณะภายในตำบลไชยราช	๒๐๐,๐๐๐	๒๐๐,๐๐๐	๒๐๐,๐๐๐	๒๐๐,๐๐๐	๒๐๐,๐๐๐	๑ แห่ง	ที่ทำการอบต.ไชยราช และพื้นที่สาธารณะภายในตำบลไชยราช เพื่อให้มีทัศนียภาพที่สวยงามและหรือเพื่อเฉลิมพระเกียรติหรือตามนโยบายต่างๆของทางราชการ	กองช่าง/ สำนักปลัด อบต.
๓๑	พัฒนาศักยภาพการบริหารองค์กรปกครองส่วนท้องถิ่น	เพื่อส่งเสริมและพัฒนาศักยภาพการบริหาร งานองค์กรปกครองส่วนท้องถิ่นให้มีความเป็นเลิศ	สนับสนุนงบประมาณบูรณาการร่วมกับ สง.ท้องถิ่นจังหวัด และศูนย์จัดซื้อจัด จ้าง อบต.(อำเภอ)	๓๐,๐๐๐	๓๐,๐๐๐	๓๐,๐๐๐	๓๐,๐๐๐	๓๐,๐๐๐	๑ ครั้ง/ปี	มีการบูรณาการร่วมกับหน่วยงานที่เกี่ยวข้องในการพัฒนาระบบบริหารราชการให้มีความเป็นเลิศ	สำนักปลัด อบต.ไชยราช
๓๒	จัดตั้งและสนับสนุนการดำเนินการของศูนย์บริการร่วมในการช่วยเหลือประชาชน	เพื่อจัดตั้งและสนับสนุนการดำเนินการของศูนย์บริการร่วมในการช่วยเหลือประชาชนตามอำนาจหน้าที่ของ อปท.	มีศูนย์บริการร่วมในการช่วยเหลือ ประชาชน	๕๐,๐๐๐	๕๐,๐๐๐	๕๐,๐๐๐	๕๐,๐๐๐	๕๐,๐๐๐	๑ ครั้ง/ปี	ประชาชนมีช่องทางในการขอความช่วยเหลือและบรรเทาความเดือดร้อนได้อย่างรวดเร็วและมีประสิทธิภาพมากยิ่งขึ้น	สำนักปลัด อบต.ไชยราช
๓๓	อุดหนุนศูนย์ปฏิบัติการร่วมในการช่วยเหลือประชาชนขององค์กรปกครองส่วนท้องถิ่นระดับอำเภอ	เพื่อสนับสนุนการดำเนินการของศูนย์ปฏิบัติการร่วมในการช่วยเหลือประชาชน	สนับสนุนงบประมาณให้กับหน่วยงานที่ รับผิดชอบ	๒๐,๐๐๐	๒๐,๐๐๐	๒๐,๐๐๐	๒๐,๐๐๐	๒๐,๐๐๐	๑ ครั้ง/ปี	มีการบูรณาการร่วมกับหน่วยงานที่เกี่ยวข้องในการพัฒนาระบบบริหารราชการให้มีความเป็นเลิศ	สำนักปลัด อบต.ไชยราช
๓๔	ก่อสร้าง/ปรับปรุง และพัฒนาระบบหอกระจายข่าวประจำหมู่บ้านในตำบลไชยราช	เพื่อพัฒนาระบบหอกระจายข่าวประจำหมู่บ้านในตำบลไชยราช	หอกระจายข่าวประจำหมู่บ้าน	๑๕๐,๐๐๐	๑๕๐,๐๐๐	๑๕๐,๐๐๐	๑๕๐,๐๐๐	๑๕๐,๐๐๐	๖ หมู่บ้าน	ประชาชนมีช่องทางในการรับทราบข้อมูลข่าวสารมากขึ้น	สำนักปลัด อบต.ไชยราช
๓๕	ก่อสร้างหอกระจายข่าว หมู่ที่ ๔ บ้านทองอินทร์	เพื่อก่อสร้างหอกระจายข่าวประจำหมู่บ้าน หมู่ที่ ๔ บ้านทองอินทร์	หอกระจายข่าวประจำหมู่บ้าน	๖๕,๐๐๐	๖๕,๐๐๐	๖๕,๐๐๐	๖๕,๐๐๐	๖๕,๐๐๐	๑ แห่ง	ประชาชนมีช่องทางในการรับทราบข้อมูลข่าวสารมากขึ้น	สำนักปลัด อบต.ไชยราช
๓๖	โครงการจ้างเหมาติดตั้งกล้องวงจรปิด (CCTV)	เพื่อติดตั้งกล้องวงจรปิดในบริเวณจุดเสี่ยงของตำบลไชยราช	มีกล้องวงจรปิดในบริเวณจุดเสี่ยง	๔๘๐,๐๐๐	๔๘๐,๐๐๐	๔๘๐,๐๐๐	๔๘๐,๐๐๐	๔๘๐,๐๐๐	๑ ครั้ง/ปี	ประชาชนมีความปลอดภัยในชีวิตและทรัพย์สิน	สำนักปลัด อบต.ไชยราช

รายละเอียดโครงการพัฒนา
 แผนพัฒนาท้องถิ่น (พ.ศ. ๒๕๖๖ - ๒๕๗๐)
 องค์การบริหารส่วนตำบลไชยราช อำเภอบางสะพานน้อย จังหวัดประจวบคีรีขันธ์

ยุทธศาสตร์จังหวัดที่ ๔ เสริมสร้างความมั่นคงและสังคมคุณภาพตามวิถีหลักปรัชญาของเศรษฐกิจพอเพียง
 ยุทธศาสตร์การพัฒนาของ อบท. ในเขตจังหวัดที่ ๕ พัฒนาระบบบริหารงานให้มีความเป็นเลิศ
 ยุทธศาสตร์ที่ ๖ การพัฒนาการบริหารงานให้มีความเป็นเลิศ
 ๖.๒ แผนงานสร้างความเข้มแข็งของชุมชน

ที่	โครงการ/กิจกรรม	วัตถุประสงค์	เป้าหมาย (ผลผลิตของโครงการ)	งบประมาณ					ตัวชี้วัด (KPI)	ผลที่คาดว่าจะได้รับ	หน่วยงาน รับผิดชอบ หลัก
				๒๕๖๖ (บาท)	๒๕๖๗ (บาท)	๒๕๖๘ (บาท)	๒๕๖๙ (บาท)	๒๕๗๐ (บาท)			
๑	บูรณาการการจัดทำและปรับปรุง แผนพัฒนาท้องถิ่น/แผนชุมชน แบบบูรณาการ	เพื่อส่งเสริมการจัดทำและ ปรับปรุงแผนพัฒนาท้องถิ่น/ แผนชุมชน	แผนชุมชน แผนพัฒนาท้องถิ่น	๕๐,๐๐๐	๕๐,๐๐๐	๕๐,๐๐๐	๕๐,๐๐๐	๕๐,๐๐๐	๑ ครั้ง/ปี	การบริหารจัดการในการ แก้ไขปัญหา ความต้องการของ ประชาชนในชุมชนมี ประสิทธิภาพและมีความ สอดคล้องกัน	สำนักปลัด อบต.ไชยราช
๒	จัดทำและประสานแผนพัฒนา ท้องถิ่น	เพื่อประสานพัฒนาท้องถิ่นให้ สอดคล้องกับแผนพัฒนาของ อบท. ในเขตจังหวัด ประจวบคีรีขันธ์	ดำเนินการจัด ประชาคมรวบรวม ข้อเสนอและความ คิดเห็นของประชาชน	๕,๐๐๐	๕,๐๐๐	๕,๐๐๐	๕,๐๐๐	๕,๐๐๐	๑ ครั้ง/ปี	แก้ไขปัญหาความต้องการ ของประชาชนได้อย่างมี ประสิทธิภาพ	สำนักปลัด อบต.ไชยราช

รายละเอียดโครงการพัฒนา
 แผนพัฒนาท้องถิ่น (พ.ศ. ๒๕๖๖ - ๒๕๗๐)
 สำหรับ โครงการที่เกี่วข้องขององค์กรปกครองส่วนท้องถิ่น
 องค์การบริหารส่วนตำบลไชยราช อำเภอบางสะพานน้อย จังหวัดประจวบคีรีขันธ์

ยุทธศาสตร์จังหวัดที่ ๔ เสริมสร้างความมั่นคงและสังคมคุณภาพตามวิถีหลักปรัชญาของเศรษฐกิจพอเพียง
 ยุทธศาสตร์การพัฒนาของ อปท. ในเขตจังหวัดที่ ๓ พัฒนาระบบบริหารงานให้มีความเป็นเลิศ
 ยุทธศาสตร์ที่ ๑ การพัฒนาการส่งเสริมการศึกษา ศาสนา วัฒนธรรม และภูมิปัญญาท้องถิ่น
 ๑.๒ แผนงานการศึกษา วัฒนธรรมและนันทนาการ

ที่	โครงการ	วัตถุประสงค์	เป้าหมาย (ผลผลิตของโครงการ)	งบประมาณและที่มา					ตัวชี้วัด (KPI)	ผลที่คาดว่าจะได้รับ	หน่วยงาน รับผิดชอบหลัก
				๒๕๖๖ (บาท)	๒๕๖๗ (บาท)	๒๕๖๘ (บาท)	๒๕๖๙ (บาท)	๒๕๗๐ (บาท)			
๑	ก่อสร้างสนามกีฬาตำบลไชยราช	เพื่อส่งเสริมให้ประชาชนมีสุขภาพแข็งแรง มีสถานที่เล่นกีฬา	สนามกีฬาตำบลไชยราช	-	-	๒๐,๐๐๐,๐๐๐	๒๐,๐๐๐,๐๐๐	๒๐,๐๐๐,๐๐๐	๑ แห่ง	ประชาชน เยาวชนมีสุขภาพแข็งแรง และห่างไกลยาเสพติด	กองการศึกษา
๒	ก่อสร้างระบบประปาสนามกีฬา	เพื่อก่อสร้างระบบสาธารณูปโภคในสนามกีฬา	ระบบประปาในสนามกีฬาตำบลไชยราช	-	-	๗๐๐,๐๐๐	๗๐๐,๐๐๐	๗๐๐,๐๐๐	๑ แห่ง	สนามกีฬามีระบบสาธารณูปโภคพร้อมใช้ในการทำกิจกรรมต่างๆ ในด้านกีฬาและการดูแลสถานที่	กองการศึกษา
๓	ก่อสร้างลานกีฬาตำบลไชยราช	เพื่อส่งเสริมให้ประชาชนในพื้นที่มีสุขภาพแข็งแรง	ลานกีฬา	-	-	๑,๐๐๐,๐๐๐	๑,๐๐๐,๐๐๐	๑,๐๐๐,๐๐๐	๑ แห่ง/ปี	ประชาชน เยาวชนมีสุขภาพแข็งแรงและห่างไกลยาเสพติด	กองการศึกษา

รายละเอียดโครงการพัฒนา
แผนพัฒนาท้องถิ่น (พ.ศ. ๒๕๖๖ - ๒๕๗๐)
สำหรับ โครงการที่เกินศักยภาพขององค์กรปกครองส่วนท้องถิ่น
องค์การบริหารส่วนตำบลไชยราช อำเภอบางสะพานน้อย จังหวัดประจวบคีรีขันธ์

- ยุทธศาสตร์จังหวัดที่ ๑ เสริมสร้างความโดดเด่นด้านการท่องเที่ยวบนพื้นฐานเอกลักษณ์ของจังหวัดสู่นานาชาติ
- ๒ เสริมสร้างนวัตกรรมกระบวนการผลิต การแปรรูป และการตลาดเป็นสินค้าเกษตรคุณภาพสูง
- ๓ ยกกระดับศักยภาพด้านสิ่งขจร สร้างการเติบโตการค้า การลงทุน การท่องเที่ยว เชื่อมต่อประเทศต่างๆ ในภูมิภาค

ยุทธศาสตร์การพัฒนาของ อบท. ในเขตจังหวัดที่ ๖ พัฒนาเส้นทางคมนาคม แหล่งน้ำ และสาธารณูปโภค

ยุทธศาสตร์ที่ ๒ การพัฒนาเส้นทางคมนาคม แหล่งน้ำ และสาธารณูปโภคในท้องถิ่น

๒.๒ แผนงานอุตสาหกรรมและการโยธา

ที่	โครงการ	วัตถุประสงค์	เป้าหมาย (ผลผลิตของ โครงการ)	งบประมาณและที่มา					ตัวชี้วัด (KPI)	ผลที่คาดว่าจะได้รับ	หน่วยงาน รับผิดชอบหลัก
				๒๕๖๖ (บาท)	๒๕๖๗ (บาท)	๒๕๖๘ (บาท)	๒๕๖๙ (บาท)	๒๕๗๐ (บาท)			
๑	ก่อสร้างถนน คสล. สายบ่อกบ - เขาวงศ์ หมู่ที่ ๑ บ้านไชยราช	เพื่อให้การคมนาคม สะดวกปลอดภัยและ ได้มาตรฐาน	ถนนคอนกรีตเสริม เหล็ก ขนาดกว้าง ๕ เมตร ยาว ๕๗๒ เมตร หนา ๐.๑๕ เมตร	๒,๐๐๐,๐๐๐	๒,๐๐๐,๐๐๐	๒,๐๐๐,๐๐๐	๒,๐๐๐,๐๐๐	๒,๐๐๐,๐๐๐	ความยาว ของถนน	ประชาชนมีการ คมนาคมที่สะดวก ปลอดภัยและได้ มาตรฐาน	กองช่าง อบต.ไชยราช

ที่	โครงการ	วัตถุประสงค์	เป้าหมาย (ผลผลิตของ โครงการ)	งบประมาณและที่มา					ตัวชี้วัด (KPI)	ผลที่คาดว่าจะ ได้รับ	หน่วยงาน รับผิดชอบหลัก
				๒๕๖๖ (บาท)	๒๕๖๗ (บาท)	๒๕๖๘ (บาท)	๒๕๖๙ (บาท)	๒๕๗๐ (บาท)			
๒	ก่อสร้างถนน คสล. สายเพชรเกษม – บ่อกบ หมู่ที่ ๑ บ้าน ไชยราช	เพื่อให้การคมนาคม สะดวกปลอดภัยและ ได้มาตรฐาน	ถนนคอนกรีตเสริม เหล็ก ขนาดกว้าง ๕ เมตร ยาว ๘๐๐ เมตร หนา ๐.๑๕ เมตร	๓,๐๐๐,๐๐๐	๓,๐๐๐,๐๐๐	๓,๐๐๐,๐๐๐	๓,๐๐๐,๐๐๐	๓,๐๐๐,๐๐๐	ความยาว ของถนน	ประชาชนมีการ คมนาคมที่สะดวก ปลอดภัยและได้ มาตรฐาน	กองช่าง อบต.ไชยราช
๓	ก่อสร้างถนน คสล. สายช่องสามแก้ว หมู่ที่ ๒ บ้านคอกอ้าย เผือก	เพื่อให้การคมนาคม สะดวกปลอดภัยและ ได้มาตรฐาน	ถนนคอนกรีตเสริม เหล็ก ขนาดกว้าง ๔ เมตร ยาว ๗๑๕ เมตร หนา ๐.๑๕ เมตร	๒,๐๐๐,๐๐๐	๒,๐๐๐,๐๐๐	๒,๐๐๐,๐๐๐	๒,๐๐๐,๐๐๐	๒,๐๐๐,๐๐๐	ความยาว ของถนน	ประชาชนมีการ คมนาคมที่สะดวก ปลอดภัยและได้ มาตรฐาน	กองช่าง อบต.ไชยราช
๔	ก่อสร้างถนน คสล. สายหินเทิน – เขานก หมู่ที่ ๒ บ้านคอก อ้ายเผือก	เพื่อให้การคมนาคม สะดวกปลอดภัยและ ได้มาตรฐาน	ถนนคอนกรีตเสริม เหล็ก ขนาดกว้าง ๕ เมตร ยาว ๑,๖๐๐ เมตร หนา ๐.๑๕ เมตร	๕,๖๐๐,๐๐๐	๕,๖๐๐,๐๐๐	๕,๖๐๐,๐๐๐	๕,๖๐๐,๐๐๐	๕,๖๐๐,๐๐๐	ความยาว ของถนน	ประชาชนมีการ คมนาคมที่สะดวก ปลอดภัยและได้ มาตรฐาน	กองช่าง อบต.ไชยราช
๕	ก่อสร้างถนน คสล. สายโปร่งเตย – เขา ไผ่ หมู่ที่ ๒ บ้านคอก อ้ายเผือก	เพื่อให้การคมนาคม สะดวกปลอดภัยและ ได้มาตรฐาน	ถนนคอนกรีตเสริม เหล็ก ขนาดกว้าง ๕ เมตร ยาว ๒,๐๐๐ เมตร หนา ๐.๑๕ เมตร	๗,๐๐๐,๐๐๐	๗,๐๐๐,๐๐๐	๗,๐๐๐,๐๐๐	๗,๐๐๐,๐๐๐	๗,๐๐๐,๐๐๐	ความยาว ของถนน	ประชาชนมีการ คมนาคมที่สะดวก ปลอดภัยและได้ มาตรฐาน	กองช่าง อบต.ไชยราช

ที่	โครงการ	วัตถุประสงค์	เป้าหมาย (ผลผลิตของ โครงการ)	งบประมาณและที่มา					ตัวชี้วัด (KPI)	ผลที่คาดว่าจะได้รับ	หน่วยงาน รับผิดชอบหลัก
				๒๕๖๖ (บาท)	๒๕๖๗ (บาท)	๒๕๖๘ (บาท)	๒๕๖๙ (บาท)	๒๕๗๐ (บาท)			
๖	ก่อสร้างถนน คสล. สายเนินสวรรค์ – โปร่งตะเคียน หมู่ที่ ๓ บ้านบางเจริญ	เพื่อให้การคมนาคม สะดวกปลอดภัยและ ได้มาตรฐาน	ถนนคอนกรีตเสริม เหล็ก ขนาดกว้าง ๕ เมตร ยาว ๒,๗๗๐ เมตร หนา ๐.๑๕ เมตร	๙,๖๐๐,๐๐๐	๙,๖๐๐,๐๐๐	๙,๖๐๐,๐๐๐	๙,๖๐๐,๐๐๐	๙,๖๐๐,๐๐๐	ความยาว ของถนน	ประชาชนมีการ คมนาคมที่สะดวก ปลอดภัยและได้ มาตรฐาน	กองช่าง อบต.ไชยราช
๗	ก่อสร้างถนน คสล. สายทองอินทร์ – บาง เจริญ หมู่ที่ ๓ บ้าน บางเจริญ	เพื่อให้การคมนาคม สะดวกปลอดภัยและ ได้มาตรฐาน	ถนนคอนกรีตเสริม เหล็ก ขนาดกว้าง ๕ เมตร ยาว ๒,๘๕๐ เมตร หนา ๐.๑๕ เมตร	๑๐,๐๐๐,๐๐๐	๑๐,๐๐๐,๐๐๐	๑๐,๐๐๐,๐๐๐	๑๐,๐๐๐,๐๐๐	๑๐,๐๐๐,๐๐๐	ความยาว ของถนน	ประชาชนมีการ คมนาคมที่สะดวก ปลอดภัยและได้ มาตรฐาน	กองช่าง อบต.ไชยราช
๘	ก่อสร้างถนน คสล. สายบางเจริญ ซอย ๒ หมู่ที่ ๓ บ้านบาง เจริญ	เพื่อให้การคมนาคม สะดวกปลอดภัยและ ได้มาตรฐาน	ถนนคอนกรีตเสริม เหล็ก ขนาดกว้าง ๕ เมตร ยาว ๑,๒๘๕ เมตร หนา ๐.๑๕ เมตร	๔,๕๐๐,๐๐๐	๔,๕๐๐,๐๐๐	๔,๕๐๐,๐๐๐	๔,๕๐๐,๐๐๐	๔,๕๐๐,๐๐๐	ความยาว ของถนน	ประชาชนมีการ คมนาคมที่สะดวก ปลอดภัยและได้ มาตรฐาน	กองช่าง อบต.ไชยราช
๙	ก่อสร้างถนน คสล. สายหุบกระพงษ์ หมู่ ที่ ๔ บ้านทองอินทร์	เพื่อให้การคมนาคม สะดวกปลอดภัยและ ได้มาตรฐาน	ถนนคอนกรีตเสริม เหล็ก ขนาดกว้าง ๕ เมตร ยาว ๘๕๐ เมตร หนา ๐.๑๕ เมตร	๓,๐๐๐,๐๐๐	๓,๐๐๐,๐๐๐	๓,๐๐๐,๐๐๐	๓,๐๐๐,๐๐๐	๓,๐๐๐,๐๐๐	ความยาว ของถนน	ประชาชนมีการ คมนาคมที่สะดวก ปลอดภัยและได้ มาตรฐาน	กองช่าง อบต.ไชยราช

ที่	โครงการ	วัตถุประสงค์	เป้าหมาย (ผลผลิตของ โครงการ)	งบประมาณและที่มา					ตัวชี้วัด (KPI)	ผลที่คาดว่าจะได้รับ	หน่วยงาน รับผิดชอบหลัก
				๒๕๖๖ (บาท)	๒๕๖๗ (บาท)	๒๕๖๘ (บาท)	๒๕๖๙ (บาท)	๒๕๗๐ (บาท)			
๑๐	ก่อสร้างถนน คสล. สายทองอินทร์ – ช่องตาดี หมู่ที่ ๔ บ้านทองอินทร์	เพื่อให้การคมนาคม สะดวกปลอดภัยและ ได้มาตรฐาน	ถนนคอนกรีตเสริม เหล็ก ขนาดกว้าง ๕ เมตร ยาว ๘๕๐ เมตร หนา ๐.๑๕ เมตร	๓,๐๐๐,๐๐๐	๓,๐๐๐,๐๐๐	๓,๐๐๐,๐๐๐	๓,๐๐๐,๐๐๐	๓,๐๐๐,๐๐๐	ความยาว ของถนน	ประชาชนมีการ คมนาคมที่สะดวก ปลอดภัยและได้ มาตรฐาน	กองช่าง อบต.ไชยราช
๑๑	ก่อสร้างถนน คสล. สาย รพช. – แป๊ะ อ้อย หมู่ที่ ๕ บ้าน หนองหิน	เพื่อให้การคมนาคม สะดวกปลอดภัยและ ได้มาตรฐาน	ถนนคอนกรีตเสริม เหล็ก ขนาดกว้าง ๕ เมตร ยาว ๑,๐๐๐ เมตร หนา ๐.๑๕ เมตร	๓,๕๐๐,๐๐๐	๓,๕๐๐,๐๐๐	๓,๕๐๐,๐๐๐	๓,๕๐๐,๐๐๐	๓,๕๐๐,๐๐๐	ความยาว ของถนน	ประชาชนมีการ คมนาคมที่สะดวก ปลอดภัยและได้ มาตรฐาน	กองช่าง อบต.ไชยราช
๑๒	ก่อสร้างถนน คสล. สายศาลแม่ชี – โรงเรียนบ้านไชยราช หมู่ที่ ๕ บ้านหนองหิน	เพื่อให้การคมนาคม สะดวกปลอดภัยและ ได้มาตรฐาน	ถนนคอนกรีตเสริม เหล็ก ขนาดกว้าง ๕ เมตร ยาว ๑,๐๐๐ เมตร หนา ๐.๑๕ เมตร	๓,๕๐๐,๐๐๐	๓,๕๐๐,๐๐๐	๓,๕๐๐,๐๐๐	๓,๕๐๐,๐๐๐	๓,๕๐๐,๐๐๐	ความยาว ของถนน	ประชาชนมีการ คมนาคมที่สะดวก ปลอดภัยและได้ มาตรฐาน	กองช่าง อบต.ไชยราช
๑๓	ก่อสร้างถนน คสล. สายเขานก – หินเทิน หมู่ที่ ๖ บ้านหมากผู้	เพื่อให้การคมนาคม สะดวกปลอดภัยและ ได้มาตรฐาน	ถนนคอนกรีตเสริม เหล็ก ขนาดกว้าง ๕ เมตร ยาว ๒,๐๐๐ เมตร หนา ๐.๑๕ เมตร	๖,๖๐๐,๐๐๐	๖,๖๐๐,๐๐๐	๖,๖๐๐,๐๐๐	๖,๖๐๐,๐๐๐	๖,๖๐๐,๐๐๐	ความยาว ของถนน	ประชาชนมีการ คมนาคมที่สะดวก ปลอดภัยและได้ มาตรฐาน	กองช่าง อบต.ไชยราช

ที่	โครงการ	วัตถุประสงค์	เป้าหมาย (ผลผลิตของ โครงการ)	งบประมาณและที่มา					ตัวชี้วัด (KPI)	ผลที่คาดว่าจะได้รับ	หน่วยงาน รับผิดชอบหลัก
				๒๕๖๖ (บาท)	๒๕๖๗ (บาท)	๒๕๖๘ (บาท)	๒๕๖๙ (บาท)	๒๕๗๐ (บาท)			
๑๔	ก่อสร้างถนน คสล. สาย รพช. – ยาย แม่น หมู่ที่ ๖ บ้าน หมากผู้	เพื่อให้การคมนาคม สะดวกปลอดภัยและ ได้มาตรฐาน	ถนนคอนกรีตเสริม เหล็ก ขนาดกว้าง ๕ เมตร ยาว ๒,๐๐๐ เมตร หนา ๐.๑๕ เมตร	๗,๐๐๐,๐๐๐	๗,๐๐๐,๐๐๐	๗,๐๐๐,๐๐๐	๗,๐๐๐,๐๐๐	๗,๐๐๐,๐๐๐	ความยาว ของถนน	ประชาชนมีการ คมนาคมที่สะดวก ปลอดภัยและได้ มาตรฐาน	กองช่าง อบต.ไชยราช
๑๕	ปรับปรุงระบบ ประปา สระน้ำ หนองหิน หมู่ที่ ๕ บ้านหนองหิน (ริมถนนเพชรเกษม)	เพื่อให้การคมนาคม สะดวกปลอดภัยและ ได้มาตรฐาน	เปลี่ยนท่อประปา ม. ๕ สระน้ำหนองหิน ขนาด ๔ นิ้ว ระยะทาง ๔,๐๐๐ ม.	๓,๐๐๐,๐๐๐	๓,๐๐๐,๐๐๐	๓,๐๐๐,๐๐๐	๓,๐๐๐,๐๐๐	๓,๐๐๐,๐๐๐	ความยาว ของถนน	ประชาชนมีการ คมนาคมที่สะดวก ปลอดภัยและได้ มาตรฐาน	กองช่าง อบต.ไชยราช

บัญชีครุภัณฑ์
แผนพัฒนาท้องถิ่น (พ.ศ. ๒๕๖๖ - ๒๕๗๐)
องค์การบริหารส่วนตำบลไชยราช อำเภอบางสะพานน้อย จังหวัดประจวบคีรีขันธ์

ที่	แผนงาน	หมวด	ประเภท	วัตถุประสงค์	เป้าหมาย (ผลผลิตของครุภัณฑ์)	งบประมาณและที่มา					หน่วยงาน ที่รับผิดชอบ หลัก
						๒๕๖๖ (บาท)	๒๕๖๗ (บาท)	๒๕๖๘ (บาท)	๒๕๖๙ (บาท)	๒๕๗๐ (บาท)	
๑	แผนงานบริหารงานทั่วไป	ค่าครุภัณฑ์	ครุภัณฑ์ยานพาหนะ และขนส่ง	เพื่อเพิ่มความคล่องตัวใน การปฏิบัติงานได้อย่างมี ประสิทธิภาพ	จัดซื้อรถนั่งส่วนกลาง เครื่องยนต์ดีเซล ขับเคลื่อน ๔ ล้อ จำนวน ๑ คัน	๑,๘๕๔,๐๐๐	-	-	-	-	สำนักปลัด อบต.
๒	แผนงานบริหารงานทั่วไป	ค่าครุภัณฑ์	ครุภัณฑ์ก่อสร้าง	เพื่อเพิ่มความคล่องตัวใน การปฏิบัติงานได้อย่างมี ประสิทธิภาพ	จัดซื้อเครื่องเลื่อยโซ่ยนต์ ขนาด ๓.๕ แรงม้า จำนวน ๒ เครื่อง	๒๐,๐๐๐	-	-	-	-	สำนักปลัด อบต.
๓	แผนงานบริหารงานทั่วไป	ค่าครุภัณฑ์	ครุภัณฑ์คอมพิวเตอร์	เพื่อเพิ่มความคล่องตัวใน การปฏิบัติงานได้อย่างมี ประสิทธิภาพ	จัดซื้อเครื่องพิมพ์ใบแจ้งหนี้ แบบพกพา (Print Mobile) จำนวน ๒ เครื่อง	-	-	๖,๐๐๐	-	-	กองคลัง
๔	แผนงานบริหารงานทั่วไป	ค่าครุภัณฑ์	ครุภัณฑ์สำนักงาน	เพื่อเพิ่มความคล่องตัวใน การปฏิบัติงานได้อย่างมี ประสิทธิภาพ	จัดซื้อโทรศัพท์มือถือสมาร์ท โฟน จำนวน ๑ เครื่อง	๘,๐๐๐	-	-	-	-	กองคลัง
๕	แผนงานการศึกษา	ค่าครุภัณฑ์	ครุภัณฑ์โฆษณาและ เผยแพร่	เพื่อเพิ่มความคล่องตัวใน การปฏิบัติงานได้อย่างมี ประสิทธิภาพ	จัดซื้อโทรทัศน์ แอล อี ดี แบบ Smart TV ขนาด ๔๓ นิ้ว จำนวน ๔ เครื่อง	๖๐,๐๐๐	-	-	-	-	กองการศึกษาฯ

ที่	แผนงาน	หมวด	ประเภท	วัตถุประสงค์	เป้าหมาย (ผลผลิตของครุภัณฑ์)	งบประมาณและที่มา					หน่วยงาน ที่รับผิดชอบ หลัก
						๒๕๖๖ (บาท)	๒๕๖๗ (บาท)	๒๕๖๘ (บาท)	๒๕๖๙ (บาท)	๒๕๗๐ (บาท)	
๖	แผนงานเคหะและชุมชน	ค่าครุภัณฑ์	ครุภัณฑ์การเกษตร	เพื่อเพิ่มความคล่องตัวในการปฏิบัติงานได้อย่างมีประสิทธิภาพ	จัดซื้อเครื่องสูบน้ำแบบไฟฟ้าชนิดมอเตอร์จุ่มใต้น้ำ (Submersible Pump) ขนาด ๒ แรงม้า จำนวน ๑๐ ตัว	๒๕๐,๐๐๐	-	-	-	-	กองช่าง
๗	แผนงานเคหะและชุมชน	ค่าครุภัณฑ์	ครุภัณฑ์การเกษตร	เพื่อเพิ่มความคล่องตัวในการปฏิบัติงานได้อย่างมีประสิทธิภาพ	จัดซื้อเครื่องสูบน้ำแบบไฟฟ้าชนิดมอเตอร์จุ่มใต้น้ำ (Submersible Pump) ขนาด ๓ แรงม้า จำนวน ๒ ตัว	๗๐,๐๐๐	-	-	-	-	กองช่าง
๘	แผนงานเคหะและชุมชน	ค่าครุภัณฑ์	ครุภัณฑ์การเกษตร	เพื่อเพิ่มความคล่องตัวในการปฏิบัติงานได้อย่างมีประสิทธิภาพ	จัดซื้อเครื่องสูบน้ำแบบหอยโข่ง ขนาด ๓ แรงม้า ๑ เฟส จำนวน ๑๐ เครื่อง	๑๕๐,๐๐๐	-	-	-	-	กองช่าง

ส่วนที่ ๔

การติดตามและประเมินผล

๔.๑ การติดตามและประเมินผลยุทธศาสตร์ขององค์กรปกครองส่วนท้องถิ่นในเขตจังหวัด

ตามพระราชบัญญัติกำหนดแผนและขั้นตอนการกระจายอำนาจให้แก่องค์กรปกครองส่วนท้องถิ่น พ.ศ. ๒๕๔๒ ได้กำหนดให้องค์กรปกครองส่วนท้องถิ่น มีอำนาจและหน้าที่ในการจัดทำแผนพัฒนาท้องถิ่นของตนเอง โดยในการจัดทำแผนพัฒนาขององค์กรปกครองส่วนท้องถิ่นนั้น จะต้องดำเนินการตามระเบียบกระทรวงมหาดไทย ว่าด้วยการจัดทำแผนพัฒนาขององค์กรปกครองส่วนท้องถิ่น พ.ศ. ๒๕๔๘ และที่แก้ไขเพิ่มเติมถึง (ฉบับที่ ๓) พ.ศ. ๒๕๖๑ ทั้งนี้ แผนพัฒนาท้องถิ่นจะต้องสอดคล้องกับแผนพัฒนาจังหวัด ยุทธศาสตร์การพัฒนาขององค์กรปกครองส่วนท้องถิ่นในเขตจังหวัด แผนพัฒนาอำเภอ แผนพัฒนาตำบล แผนพัฒนาหมู่บ้านหรือแผนชุมชน อันมีลักษณะเป็นการกำหนดรายละเอียดแผนงาน ดังนั้น จึงต้องมีการกำหนดยุทธศาสตร์การพัฒนาขององค์กรปกครองส่วนท้องถิ่นในเขตจังหวัดขึ้น ตามกระบวนการพิจารณาจากประชาคมท้องถิ่นระดับจังหวัด ร่วมกับคณะกรรมการพัฒนาองค์การบริหารส่วนจังหวัด คณะกรรมการประสานแผนพัฒนาท้องถิ่นระดับจังหวัด ผู้แทนองค์กรปกครองส่วนท้องถิ่นในเขตจังหวัด ร่วมกันจัดทำ ทบทวน หรือเปลี่ยนแปลงยุทธศาสตร์การพัฒนาขององค์กรปกครองส่วนท้องถิ่นในเขตจังหวัด เพื่อให้การจัดทำแผนพัฒนาขององค์กรปกครองส่วนท้องถิ่นเกิดประสิทธิภาพ ประสิทธิผล โดยนำยุทธศาสตร์การพัฒนาขององค์กรปกครองส่วนท้องถิ่นในเขตจังหวัดไปใช้เป็นแนวทางในการจัดทำแผนพัฒนาท้องถิ่นของตนเองได้ต่อไป และเพื่อให้สามารถบูรณาการกับแผนพัฒนาจังหวัด แผนปฏิบัติการราชการประจำปีของจังหวัดและตอบสนองความต้องการของประชาชนอันจะนำไปสู่การจัดทำงบประมาณ ที่มีประสิทธิภาพในท้องถิ่นได้อย่างแท้จริง เป็นเครื่องมือในการพัฒนาท้องถิ่นให้เข้มแข็ง เกิดประโยชน์สูงสุดต่อประชาชนในท้องถิ่น

ดังนั้น องค์กรปกครองส่วนท้องถิ่น จึงต้องกำหนดยุทธศาสตร์การพัฒนาขององค์กรปกครองส่วนท้องถิ่นให้สอดคล้องยุทธศาสตร์การพัฒนาขององค์กรปกครองส่วนท้องถิ่นในเขตจังหวัด เพื่อนำไปสู่การบูรณาการร่วมกัน ให้เกิดความสอดคล้องกับแผนพัฒนาจังหวัด สามารถเชื่อมโยงไปสู่แผนพัฒนากลุ่มจังหวัด แผนพัฒนาภาค แผนพัฒนาเศรษฐกิจและสังคมแห่งชาติ ฉบับที่ ๑๒ แผนยุทธศาสตร์ชาติ ๒๐ ปี ไทยแลนด์ ๔.๐ และในการจัดทำแผนพัฒนาท้องถิ่น (พ.ศ. ๒๕๖๑ - ๒๕๖๕) จะต้องมีการติดตามและติดตามและประเมินผลยุทธศาสตร์เพื่อความสอดคล้องแผนพัฒนาท้องถิ่นขององค์กรปกครองส่วนท้องถิ่น ตามระเบียบกระทรวงมหาดไทย ว่าด้วยการจัดทำแผนขององค์กรปกครองส่วนท้องถิ่น พ.ศ. ๒๕๔๘ และที่แก้ไขเพิ่มเติมถึง (ฉบับที่ ๓) พ.ศ. ๒๕๖๑ โดยคณะกรรมการติดตามและประเมินผลแผนพัฒนาท้องถิ่น จะต้องดำเนินการให้คะแนนตามเกณฑ์ที่กำหนดไว้ ซึ่งเป็นส่วนหนึ่งของการติดตามและประเมินผลแผนพัฒนา โดยดำเนินการให้แล้วเสร็จภายในหกสิบวัน นับแต่วันที่ประกาศใช้งบประมาณรายจ่าย รายละเอียดแนวทางการพิจารณาตามหนังสือกระทรวงมหาดไทย ด่วนที่สุด ที่ มท ๐๘๑๐.๓/ว ๒๙๓๑ ลงวันที่ ๑๕ พฤษภาคม ๒๕๖๒ เรื่อง ชักซ้อมแนวทางการทบทวนแผนพัฒนาท้องถิ่น (พ.ศ. ๒๕๖๖ - ๒๕๗๐) ขององค์กรปกครองส่วนท้องถิ่น ดังนี้

แนวทางการพิจารณาการติดตามและประเมินผลยุทธศาสตร์
เพื่อความสอดคล้องแผนพัฒนาท้องถิ่นขององค์กรปกครองส่วนท้องถิ่น

ประเด็นการพิจารณา	คะแนน
๑. ข้อมูลสภาพทั่วไปและข้อมูลพื้นฐานขององค์กรปกครองส่วนท้องถิ่น	๒๐
๒. การวิเคราะห์สถานการณ์และศักยภาพ	๒๐
๓. ยุทธศาสตร์ ประกอบด้วย	๖๐
๓.๑ ยุทธศาสตร์ขององค์กรปกครองส่วนท้องถิ่น	(๑๐)
๓.๒ ยุทธศาสตร์ขององค์กรปกครองส่วนท้องถิ่นในเขตจังหวัด	(๑๐)
๓.๓ ยุทธศาสตร์จังหวัด	(๑๐)
๓.๔ วิสัยทัศน์	(๕)
๓.๕ กลยุทธ์	(๕)
๓.๖ เป้าประสงค์ของแต่ละประเด็นกลยุทธ์	(๕)
๓.๗ จุดยืนทางยุทธศาสตร์	(๕)
๓.๘ แผนงาน	(๕)
๓.๙ ความเชื่อมโยงของยุทธศาสตร์ในภาพรวม	(๕)
รวมคะแนน	๑๐๐

๔.๒ การติดตามและประเมินผลโครงการขององค์กรปกครองส่วนท้องถิ่น

ในการจัดทำแผนพัฒนาท้องถิ่น (พ.ศ. ๒๕๖๖ – ๒๕๗๐) ขององค์กรปกครองส่วนท้องถิ่น จะต้องมีการติดตามและประเมินผลโครงการขององค์กรปกครองส่วนท้องถิ่นเพื่อความสอดคล้องแผนพัฒนาท้องถิ่น ตามระเบียบกระทรวงมหาดไทย ว่าด้วยการจัดทำแผนขององค์กรปกครองส่วนท้องถิ่น พ.ศ. ๒๕๔๘ และที่แก้ไขเพิ่มเติมถึง (ฉบับที่ ๓) พ.ศ. ๒๕๖๑ โดยคณะกรรมการติดตามและประเมินผลแผนพัฒนาท้องถิ่น จะต้องดำเนินการให้คะแนนตามเกณฑ์ที่กำหนดไว้ ซึ่งเป็นส่วนหนึ่งของการติดตามและประเมินผลแผนพัฒนา โดยดำเนินการให้แล้วเสร็จภายในหกสิบวัน นับแต่วันที่ประกาศใช้งบประมาณรายจ่าย รายละเอียดแนวทางการพิจารณาตามหนังสือกระทรวงมหาดไทย ด่วนที่สุด ที่ มท ๐๘๑๐.๓/ว ๒๙๓๑ ลงวันที่ ๑๕ พฤษภาคม ๒๕๖๒ เรื่อง ชักซ้อมแนวทางการทบทวนแผนพัฒนาท้องถิ่น (พ.ศ. ๒๕๖๑ – ๒๕๖๕) ขององค์กรปกครองส่วนท้องถิ่น ดังนี้

แนวทางการพิจารณาการติดตามและประเมินผลโครงการ เพื่อความสอดคล้องแผนพัฒนาท้องถิ่น (พ.ศ. ๒๕๖๖ – ๒๕๗๐) ขององค์กรปกครองส่วนท้องถิ่น

ประเด็นการพิจารณา	คะแนน
๑. การสรุปสถานการณ์การพิจารณา	๑๐
๒. การประเมินผลการนำแผนพัฒนาท้องถิ่นไปปฏิบัติในเชิงปริมาณ	๑๐
๓. การประเมินผลการนำแผนพัฒนาท้องถิ่นไปปฏิบัติในเชิงคุณภาพ	๑๐
๔. แผนงานและยุทธศาสตร์การพัฒนา	๑๐
๕. โครงการพัฒนา ประกอบด้วย	๖๐
๕.๑ ความชัดเจนของชื่อโครงการ	(๕)
๕.๒ กำหนดวัตถุประสงค์สอดคล้องกับโครงการ	(๕)
๕.๓ เป้าหมาย (ผลผลิตของโครงการ) มีความชัดเจนนำไปสู่การตั้งงบประมาณได้ถูกต้อง	(๕)
๕.๔ โครงการมีความสอดคล้องกับแผนยุทธศาสตร์ชาติ ๒๐ ปี	(๕)
๕.๕ เป้าหมาย (ผลผลิตของโครงการ) มีความสอดคล้องกับแผนพัฒนาเศรษฐกิจและสังคมแห่งชาติ ฉบับที่ ๑๒	(๕)
๕.๖ โครงการมีความสอดคล้องกับ Thailand ๔.๐	(๕)
๕.๗ โครงการสอดคล้องกับยุทธศาสตร์จังหวัด	(๕)
๕.๘ โครงการแก้ไขปัญหาความยากจนหรือการเสริมสร้างให้ประเทศชาติมั่งคั่ง มั่งคั่ง ยั่งยืน ภายใต้หลักปรัชญาชีวิต	(๕)
๕.๙ งบประมาณ มีความสอดคล้องกับเป้าหมาย (ผลผลิตของโครงการ)	(๕)
๕.๑๐ มีการประมาณการราคาถูกต้องตามหลักวิธีการงบประมาณ	(๕)
๕.๑๑ มีการกำหนดตัวชี้วัด (KPI) และสอดคล้องกับวัตถุประสงค์และผลคาดว่าจะได้รับ	(๕)
๕.๑๒ ผลที่คาดว่าจะได้รับ สอดคล้องกับวัตถุประสงค์	(๕)
รวมคะแนน	๑๐๐

**แนวทางการพิจารณาการติดตามและประเมินผลยุทธศาสตร์
เพื่อความสอดคล้องแผนพัฒนาท้องถิ่นขององค์กรปกครองส่วนท้องถิ่น**

ประเด็นการพิจารณา	รายละเอียดหลักเกณฑ์	คะแนนเต็ม	คะแนนที่ได้
๑. ข้อมูลสภาพทั่วไปและข้อมูลพื้นฐานขององค์กรปกครองส่วนท้องถิ่น	ควรประกอบด้วยข้อมูลดังนี้ (๑) ข้อมูลเกี่ยวกับด้านกายภาพ เช่น ที่ตั้งของหมู่บ้าน/ชุมชน/ตำบล ลักษณะภูมิประเทศ ลักษณะภูมิอากาศ ลักษณะของที่ดิน ลักษณะของแหล่งน้ำ ลักษณะของป่าไม้ ฯลฯ ด้านการเมือง/การปกครอง เช่น เขต การปกครองการเลือกตั้ง ฯลฯ	๒๐ (๓)	
	(๒) ข้อมูลเกี่ยวกับด้านการเมือง/การปกครอง เช่น เขตการปกครอง การเลือกตั้ง ฯลฯ ประชากร เช่น ข้อมูลเกี่ยวกับจำนวนประชากร และ ช่วงอายุและจำนวนประชากร ฯลฯ	(๒)	
	(๓) ข้อมูลเกี่ยวกับสภาพทางสังคม เช่น การศึกษา สาธารณสุข อาชญากรรม ยาเสพติด การสังคมสงเคราะห์	(๒)	
	(๔) ข้อมูลเกี่ยวกับระบบบริหารพื้นฐาน เช่น การคมนาคมขนส่ง การ ไฟฟ้า การประปา โทรศัพท์ ฯลฯ	(๒)	
	(๕) ข้อมูลเกี่ยวกับระบบเศรษฐกิจ เช่น การเกษตร การประมง การ ประสงค์สัตว์ การบริการ การท่องเที่ยว อุตสาหกรรม การพาณิชย์/กลุ่ม อาชีพแรงงาน ฯลฯ	(๒)	
	(๖) ข้อมูลเกี่ยวกับศาสนา ประเพณี วัฒนธรรม เช่น การนับถือศาสนา ประเพณี และงานประจำปี ภูมิปัญญาท้องถิ่น ภาษาถิ่น สินค้าพื้นเมือง และของที่ระลึก ฯลฯ และอื่นๆ	(๒)	
	(๗) ข้อมูลเกี่ยวกับทรัพยากรธรรมชาติ เช่น น้ำ ป่าไม้ ภูเขา คุณภาพ ของทรัพยากรธรรมชาติ ฯลฯ	(๒)	
	(๘) การสำรวจและจัดเก็บข้อมูลเพื่อการจัดทำแผนพัฒนาท้องถิ่นหรือ การใช้ข้อมูล จปฐ.	(๒)	
	(๙) การประชุมประชาคมท้องถิ่น รูปแบบ วิธีการ และการดำเนินการ ประชุมประชาคมท้องถิ่นโดยใช้กระบวนการร่วมคิด ร่วมทำ ร่วม ตัดสินใจ ร่วมตรวจสอบ ร่วมรับประโยชน์ ร่วมแก้ไขปัญหา ปรีกษาหารือ แลกเปลี่ยนเรียนรู้ เพื่อแก้ไขปัญหาสำหรับการพัฒนา ท้องถิ่นตามอำนาจหน้าที่ขององค์กรปกครองส่วนท้องถิ่น	(๓)	

ประเด็น การพิจารณา	รายละเอียดหลักเกณฑ์	คะแนน เต็ม	คะแนน ที่ได้
๒. การวิเคราะห์ สภาพการณ์และ ศักยภาพ	ควรประกอบด้วยข้อมูลดังนี้ (๑) การวิเคราะห์ที่ควบคุมความเชื่อมโยง ความสอดคล้องยุทธศาสตร์ จังหวัด ยุทธศาสตร์การพัฒนาขององค์กรปกครองส่วนท้องถิ่นในเขต จังหวัด ยุทธศาสตร์ขององค์กรปกครองส่วนท้องถิ่น นโยบายของ ผู้บริหารท้องถิ่น รวมถึงความเชื่อมโยงแผนยุทธศาสตร์ชาติ ๒๐ ปี แผนพัฒนาเศรษฐกิจและสังคมแห่งชาติ และ Thailand ๔.๐	๒๐ (๕)	
	(๒) การวิเคราะห์การใช้ผังเมืองรวมหรือผังเมืองเฉพาะและการบังคับ ใช้ผลของการบังคับใช้ สภาพการณ์ที่เกิดขึ้นต่อการพัฒนาท้องถิ่น	(๓)	
	(๓) การวิเคราะห์ทางสังคม เช่น ด้านแรงงาน การศึกษา สาธารณสุข ความยากจน อาชญากรรม ปัญหายาเสพติด เทคโนโลยี จริต ประเพณี วัฒนธรรม ภูมิปัญญาท้องถิ่น เป็นต้น	(๓)	
	(๔) การวิเคราะห์ทางเศรษฐกิจ ข้อมูลด้านรายได้ครัวเรือน การส่งเสริม อาชีพ กลุ่มอาชีพ กลุ่มทางสังคม การพัฒนาอาชีพและกลุ่มต่างๆ สภาพทางเศรษฐกิจและความเป็นอยู่ทั่วไป เป็นต้น	(๓)	
	(๕) การวิเคราะห์สิ่งแวดล้อม พื้นที่สีเขียว ธรรมชาติต่างๆ ทาง ภูมิศาสตร์ กระบวนการหรือสิ่งที่เกิดขึ้น การประดิษฐ์ที่มีผลต่อ สิ่งแวดล้อมและการพัฒนา	(๓)	
	(๖) ผลการวิเคราะห์ศักยภาพเพื่อประเมินสถานภาพการพัฒนาใน ปัจจุบันและโอกาสการพัฒนาในอนาคตของท้องถิ่น ด้วยเทคนิค SWOT Analysis ที่อาจส่งผลต่อการดำเนินงานได้แก่ S-Strengit (จุดแข็ง) W-Weakness (จุดอ่อน) O-Opportunity (โอกาส) และ T-Therats (อุปสรรค)	(๓)	
๓. ยุทธศาสตร์ ๓.๑ ยุทธศาสตร์ของ องค์กรปกครองส่วน ท้องถิ่น	ควรประกอบด้วยข้อมูลดังนี้ สอดคล้องกับสภาพสังคม เศรษฐกิจ สิ่งแวดล้อมของท้องถิ่น ประเด็นปัญหาการพัฒนาและแนวทางการ พัฒนาที่สอดคล้องกับยุทธศาสตร์ขององค์กรปกครองส่วนท้องถิ่น และ เชื่อมโยงหลักพระราชบัญญัติแผนยุทธศาสตร์ชาติ ๒๐ ปี แผนพัฒนา เศรษฐกิจและสังคมแห่งชาติ และ Thailand ๔.๐	๖๐ (๑๐)	
	สอดคล้องและเชื่อมโยงกับสภาพสังคม เศรษฐกิจ สิ่งแวดล้อมของ ท้องถิ่น และยุทธศาสตร์จังหวัด และเชื่อมโยงหลักพระราชบัญญัติแผน ยุทธศาสตร์ชาติ ๒๐ ปี แผนพัฒนาเศรษฐกิจและสังคมแห่งชาติและ Thailand ๔.๐	(๑๐)	
	สอดคล้องกับแผนพัฒนากลุ่มจังหวัด ยุทธศาสตร์พัฒนาภาค แผนพัฒนาเศรษฐกิจและสังคมแห่งชาติ แผนการบริหารราชการ แผ่นดิน นโยบาย/ยุทธศาสตร์ คสช. และนโยบายรัฐบาล หลักประชา รัฐ แผนยุทธศาสตร์ชาติ ๒๐ ปี และThailand ๔.๐	(๑๐)	

ประเด็นการพิจารณา	รายละเอียดหลักเกณฑ์	คะแนนเต็ม	คะแนนที่ได้
๓.๔ วิสัยทัศน์	วิสัยทัศน์ ซึ่งมีลักษณะแสดงสถานภาพที่องค์กรปกครองส่วนท้องถิ่นต้องการจะเป็นหรือบรรลุถึงอนาคตอย่างชัดเจน สอดคล้องกับโอกาสและศักยภาพที่เป็นลักษณะเฉพาะขององค์กรปกครองส่วนท้องถิ่นและสัมพันธ์กับโครงการพัฒนา	(๕)	
๓.๕ กลยุทธ์	แสดงให้เห็นช่องทาง วิธีการ ภารกิจหรือสิ่งที่จะต้องทำตามอำนาจหน้าที่ขององค์กรปกครองส่วนท้องถิ่นที่จะนำไปสู่การบรรลุวิสัยทัศน์ หรือแสดงให้เห็นถึงความชัดเจนในสิ่งที่จะดำเนินการให้บรรลุวิสัยทัศน์นั้น	(๕)	
๓.๖ เป้าประสงค์ของแต่ละประเด็นกลยุทธ์	เป้าประสงค์ของแต่ละประเด็นกลยุทธ์มีความสอดคล้องและสนับสนุนต่อกิจกรรมที่จะเกิดขึ้น มุ่งหมายสิ่งหนึ่งสิ่งใดที่ชัดเจน	(๕)	
๓.๗ จุดยืนทางยุทธศาสตร์ (Positioning)	ความมุ่งมั่นอันแน่วแน่ในการวางแผนพัฒนาท้องถิ่น เพื่อให้บรรลุวิสัยทัศน์ขององค์กรปกครองส่วนท้องถิ่น ซึ่งเกิดจากศักยภาพของพื้นที่จริง ที่จะนำไปสู่ผลสำเร็จทางยุทธศาสตร์	(๕)	
๓.๘ แผนงาน	แผนงานหรือจุดมุ่งหมายเพื่อการพัฒนาในอนาคต กำหนดจุดมุ่งหมายในเรื่องใดเรื่องหนึ่งหรือแผนงานที่เกิดจากเป้าประสงค์ ตัวชี้วัด ค่าเป้าหมาย กลยุทธ์ จุดยืนทางยุทธศาสตร์ขององค์กรปกครองส่วนท้องถิ่นที่มีความชัดเจน นำไปสู่การทำโครงการพัฒนาท้องถิ่นในแผนพัฒนาท้องถิ่น โดยระบุแผนงานและความเชื่อมโยงดังกล่าว	(๕)	
๓.๙ ความเชื่อมโยงของยุทธศาสตร์ในภาพรวม	ความเชื่อมโยงองค์รวมที่นำไปสู่การพัฒนาท้องถิ่นที่เกิดผลผลิต/โครงการจากแผนยุทธศาสตร์ชาติ ๒๐ ปี แผนพัฒนาเศรษฐกิจและสังคมแห่งชาติ ฉบับที่ ๑๒ Thailand ๔.๐ แผนพัฒนาภาค/แผนพัฒนากลุ่มจังหวัด /แผนพัฒนาจังหวัดยุทธศาสตร์การพัฒนาขององค์กรปกครองส่วนท้องถิ่นในเขตจังหวัด และยุทธศาสตร์ขององค์กรปกครองส่วนท้องถิ่น	(๕)	
รวมคะแนน		๑๐๐	

**แนวทางเบื้องต้นในการให้คะแนนแนวทางการพิจารณาการติดตามและประเมินผลโครงการ
เพื่อความสอดคล้องแผนพัฒนาท้องถิ่น (พ.ศ. ๒๕๖๖ – ๒๕๗๐) ขององค์กรปกครองส่วนท้องถิ่น**

ประเด็นการพิจารณา	รายละเอียดหลักเกณฑ์	คะแนนเต็ม	คะแนนที่ได้
๑. การสรุปสถานการณ์การพัฒนา	เป็นการวิเคราะห์กรอบการจัดทำยุทธศาสตร์ขององค์กรปกครองส่วนท้องถิ่น (ใช้การวิเคราะห์ SWOT Analysis/Demand (Demand Analysis)/Global Demand และ Trend ปัจจุบันและสถานการณ์การเปลี่ยนแปลงที่มีผลต่อการพัฒนา อย่างน้อยต้องประกอบด้วยวิเคราะห์ศักยภาพด้านเศรษฐกิจ, ด้านสังคม, ด้านทรัพยากรธรรมชาติและสิ่งแวดล้อม)	๑๐	
๒. การประเมินผลการนำแผนพัฒนาท้องถิ่นไปปฏิบัติในเชิงปริมาณ	๑) การควบคุมที่มีตัวเลขต่างๆ เพื่อนำมาใช้วัดผลในเชิงปริมาณ เช่น การวัดจำนวนโครงการ กิจกรรม งานต่างๆ ก็คือผลผลิตนั้นเองว่าเป็นไปตามที่ตั้งเป้าหมายเอาไว้หรือไม่จำนวนที่ดำเนินการจริงตามที่ได้กำหนดไว้เท่าไร จำนวนที่ไม่สามารถดำเนินการได้มีจำนวนเท่าไร สามารถอธิบายได้ตามหลักประสิทธิภาพ (Efficiency) ของการพัฒนาท้องถิ่นตามอำนาจหน้าที่ที่กำหนดไว้ ๒) วิเคราะห์ผลกระทบ/สิ่งที่กระทบ (Impact) โครงการที่ดำเนินการในเชิงปริมาณ (Qualitative)	๑๐	
๓. การประเมินผลการนำแผนพัฒนาท้องถิ่นไปปฏิบัติในเชิงคุณภาพ	๑) การประเมินประสิทธิผลของแผนพัฒนาในเชิงคุณภาพคือการนำเอาเทคนิคๆ มาใช้เพื่อวัดค่าภารกิจ โครงการ กิจกรรม งานต่างๆ ที่ดำเนินการในพื้นที่นั้นๆ ตรงต่อความต้องการของประชาชนหรือไม่และเป็นไปตามอำนาจหน้าที่หรือไม่ ประชาชนพึงพอใจหรือไม่ สิ่งของ วัสดุ ครุภัณฑ์ การดำเนินการต่างๆ มีสภาพหรือลักษณะถูกต้อง ครบถ้วน สามารถใช้งานได้ตามวัตถุประสงค์หรือไม่ ซึ่งเป็นไปตามหลักประสิทธิผล (Effectiveness) ผลการปฏิบัติราชการตามที่บรรลุวัตถุประสงค์ และเป้าหมายของแผนปฏิบัติราชการตามที่ได้รับงบประมาณมาดำเนินการ รวมถึงสามารถเทียบเคียงกับส่วนราชการหรือหน่วยงาน ๒) วิเคราะห์ผลกระทบ/สิ่งที่กระทบ (Impact) โครงการที่ดำเนินการในเชิงคุณภาพ (Qualitative)	๑๐	
๔. แผนงานและยุทธศาสตร์การพัฒนา	๑) วิเคราะห์แผนงาน งาน ที่เกิดจากด้านต่างๆ มีความสอดคล้องกับยุทธศาสตร์ขององค์กรปกครองส่วนท้องถิ่นในมิติต่างๆ จนนำไปสู่การจัดทำโครงการพัฒนาท้องถิ่นโดยใช้ SWOT Analysis/Demand (Demand Analysis)/Global Demand/Trend หรือหลักการบูรณาการ (Integration) กับองค์กรปกครองส่วนท้องถิ่นที่มีพื้นที่ติดต่อกัน ๒) วิเคราะห์แผนงาน งาน ที่เกิดจากด้านต่างๆ ที่สอดคล้องกับการแก้ไขปัญหาความยากจนหลักประชารัฐ	๑๐	
๕. โครงการพัฒนา ๕.๑ ความชัดเจนของชื่อโครงการ	ควรประกอบด้วยข้อมูลดังนี้ เป็นโครงการที่มีวัตถุประสงค์สอดคล้องยุทธศาสตร์การพัฒนาขององค์กรปกครองส่วนท้องถิ่นและดำเนินการเพื่อให้การพัฒนาบรรลุตามวิสัยทัศน์ขององค์กรปกครองส่วนท้องถิ่นที่กำหนดไว้ ชื่อโครงการมีความชัดเจน มุ่งไปเรื่องใดเรื่องหนึ่ง อ่านแล้วเข้าใจได้ว่าจะพัฒนาอะไรในอนาคต	๖๐ (๕)	
๕.๒ กำหนดวัตถุประสงค์สอดคล้องกับโครงการ	มีวัตถุประสงค์ชัดเจน (clear objective) โครงการต้องกำหนดวัตถุประสงค์สอดคล้องกับความเป็นมาของโครงการ สอดคล้องกับหลักการและเหตุผล วิธีการดำเนินงานต้องสอดคล้องกับวัตถุประสงค์ มีความเป็นไปได้ชัดเจน มีลักษณะเฉพาะเจาะจง	(๕)	
๕.๓ เป้าหมาย (ผลผลิตของโครงการ) มีความชัดเจนนำไปสู่การตั้งงบประมาณได้ถูกต้อง	สภาพที่อยากให้เกิดขึ้นในอนาคตเป็นทิศทางที่ต้องไปให้ถึงเป้าหมายต้องชัดเจน สามารถระบุจำนวนเท่าไร กลุ่มเป้าหมายคืออะไร มีผลผลิตอย่างไร กลุ่มเป้าหมาย พื้นที่ดำเนินงาน และระยะเวลาดำเนินงานอธิบายให้ชัดเจนว่าโครงการนี้จะทำที่ไหน เริ่มต้นในช่วงเวลาใดและจบลงเมื่อไร ใครคือกลุ่มเป้าหมายของโครงการ หากกลุ่มเป้าหมายมีหลายกลุ่ม ให้บอกชัดเจนไปว่าใครคือกลุ่มเป้าหมายหลัก ใครคือกลุ่มเป้าหมายรอง	(๕)	
๕.๔ โครงการมีความสอดคล้องกับแผนยุทธศาสตร์ ๒๐ ปี	โครงการสอดคล้องกับ (๑) ความมั่นคง (๒) การสร้างความสามารถในการแข่งขัน (๓) การพัฒนาเสริมสร้างศักยภาพคน (๔) การสร้างโอกาสความเสมอภาคและเท่าเทียมกันทางสังคม (๕) การสร้างการเติบโตบนคุณภาพชีวิตที่เป็นมิตรต่อสิ่งแวดล้อม (๖) การปรับสมดุลและพัฒนาระบบการบริหารจัดการภาครัฐ เพื่อให้เกิดความมั่นคง มั่งคั่ง ยั่งยืน	(๕)	

ประเด็น การพิจารณา	รายละเอียดหลักเกณฑ์	คะแนนเต็ม	คะแนน ที่ได้
๕.๕ เป้าหมาย (ผลผลิตของโครงการ) มีความสอดคล้องกับ แผนพัฒนาเศรษฐกิจ และสังคมแห่งชาติ	โครงการมีความสอดคล้องแผนพัฒนาเศรษฐกิจและสังคมแห่งชาติฉบับที่ ๑๒ โดย (๑) ยึดหลักปรัชญาเศรษฐกิจพอเพียง (๒) ยึดคนเป็นศูนย์กลางพัฒนา (๓) ยึดวิสัยทัศน์ภายใต้ยุทธศาสตร์ชาติ ๒๐ ปี (๔) ยึดเป้าหมายอนาคตประเทศไทย ๒๕๗๙ (๕) ยึดหลักการนำไปสู่ปฏิบัติให้เกิดผลสัมฤทธิ์อย่างจริงจังใน ๕ ปีที่ต่อยอดไปสู่ผลสัมฤทธิ์ที่เป็นเป้าหมายระยะยาว ภายใต้แนวทางการพัฒนา (๑) การยกระดับศักยภาพการแข่งขันและการหลุดพ้นกับดักรายได้ปานกลางสู่รายได้สูง (๒) การพัฒนาศักยภาพคนตามช่วงวัยและการปฏิรูประบบเพื่อสร้างสังคมสูงวัยอย่างมีคุณภาพ (๓) การลดความเหลื่อมล้ำทางสังคม (๔) การรองรับการเชื่อมโยงภูมิภาคและความเป็นเมือง (๕) การสร้างความเจริญเติบโตทางเศรษฐกิจและสังคมอย่างเป็นมิตรกับสิ่งแวดล้อม (๖) การบริหารราชการแผ่นดินที่มีประสิทธิภาพ	(๕)	
๕.๖ โครงการมีความ สอดคล้อง Thailand ๔.๐	โครงการมีลักษณะหรือสอดคล้องกับการปรับเปลี่ยนโครงสร้างเศรษฐกิจไปสู่ Value-Based Economy หรือเศรษฐกิจที่ขับเคลื่อนด้วยนวัตกรรม ทำน้อย ได้มาก เช่น (๑) เปลี่ยนจากการผลิตสินค้า โภคภัณฑ์ไปสู่สินค้าเชิงนวัตกรรม (๒) เปลี่ยนจากการขับเคลื่อนประเทศด้วยภาคอุตสาหกรรม ไปสู่การขับเคลื่อนด้วยเทคโนโลยี ความคิดสร้างสรรค์และนวัตกรรม (๓) เปลี่ยนจากการเน้นภาคการผลิตสินค้าไปสู่การเน้นภาคบริการมากขึ้น รวมถึงโครงการที่เติมเต็มด้วยวิชาการ ความคิดสร้างสรรค์ นวัตกรรม วิทยาศาสตร์ เทคโนโลยี และการวิจัยและพัฒนาแล้วต่อยอดความได้เปรียบเชิงเปรียบเทียบ เช่น ด้านการเกษตร เทคโนโลยีชีวภาพ สาธารณสุข วัฒนธรรม ฯลฯ	(๕)	
๕.๗ โครงการ สอดคล้องกับ ยุทธศาสตร์จังหวัด	โครงการพัฒนาท้องถิ่นมีความสอดคล้องกับห้วงระยะเวลาของแผนพัฒนาจังหวัดที่ได้กำเนิดขึ้น เพื่อขับเคลื่อนการพัฒนาท้องถิ่นเสมือนหนึ่งการขับเคลื่อนการพัฒนาจังหวัด ซึ่งไม่สามารถแยกส่วนใดส่วนหนึ่งออกจากกันได้ นอกจากนี้โครงการพัฒนาท้องถิ่นต้องเป็นโครงการเชื่อมต่อหรือเดินทางไปด้วยกันกับยุทธศาสตร์จังหวัดที่ได้กำหนดขึ้นเป็นปัจจุบัน	(๕)	
๕.๘ โครงการแก้ไข ปัญหาความยากจน หรือการเสริมสร้างให้ ประเทศชาติมั่นคง มั่ง คั่ง ยั่งยืน ภายใต้หลัก ประชารัฐ	เป็นโครงการที่ดำเนินการภายใต้พื้นฐานความพอเพียงที่ประชาชนดำเนินการเองหรือร่วมดำเนินการ เป็นโครงการต่อยอดและขยายได้ เป็นโครงการที่ประชาชนต้องการเพื่อให้เกิดความยั่งยืน ซึ่งมีลักษณะที่จะให้ท้องถิ่นมีความมั่นคง มั่งคั่ง ยั่งยืน เป็นท้องถิ่นที่พัฒนาแล้วด้วยการพัฒนาปรัชญาเศรษฐกิจพอเพียง	(๕)	
๕.๙ งบประมาณมี ความสอดคล้องกับ เป้าหมาย(ผลผลิตของ โครงการ)	งบประมาณโครงการพัฒนาจะต้องคำนึงถึงหลักสำคัญ ๕ ประการในการจัดทำโครงการได้แก่ (๑) ความประหยัด (Economy) (๒) ความมีประสิทธิภาพ (Efficiency) (๓) ความมีประสิทธิภาพ (Effectiveness) (๔) ความยุติธรรม (Equity) (๕) ความโปร่งใส (Transparency)	(๕)	
๕.๑๐ มีการประมาณ การราคาถูกต้องตาม หลักวิธีการ งบประมาณ	การประมาณราคาเพื่อการพัฒนาต้องให้สอดคล้องกับโครงการถูกต้องตามหลักวิชาการทางช่าง หลักของราคากลาง ราคากลางท้องถิ่น มีความโปร่งใสในการกำหนดราคาและตรวจสอบในเชิงประจักษ์	(๕)	
๕.๑๑ มีการกำหนด ตัวชี้วัด (KPI) และ สอดคล้องกับ วัตถุประสงค์และผลที่ คาดว่าจะได้รับ	มีการกำหนดตัวชี้วัดผลงาน (Key Performancy Indicator : KPI) ที่ สามารถวัดได้ (measurable) ใช้บอกประสิทธิภาพ (effectiveness) ใช้บอกประสิทธิภาพ (efficiency) ได้ เช่น การกำหนดความพึงพอใจ การกำหนดร้อยละ การกำหนดอันเกิดจากผลของวัตถุประสงค์ที่เกิดขึ้นที่ได้รับ (การคาดการณ์ คาดว่าจะได้รับ)	(๕)	
๕.๑๒ ผลที่คาดว่าจะ ได้รับสอดคล้องกับ วัตถุประสงค์	ผลที่ได้รับเป็นสิ่งที่เกิดขึ้นได้จริงจากการดำเนินการตามโครงการพัฒนาซึ่งสอดคล้องกับวัตถุประสงค์ที่ตั้งไว้ การได้ผลหรือผลที่เกิดขึ้นจะต้องเท่ากับวัตถุประสงค์หรือมากกว่าวัตถุประสงค์ ซึ่งการเขียนวัตถุประสงค์ควรคำนึงถึง (๑) ความเป็นไปได้และมีความเฉพาะเจาะจง ในการดำเนินงานตามโครงการ (๒) วัดและประเมินผลดับของความสำเร็จได้ (๓) ระบุสิ่งที่ต้องการดำเนินงานอย่างชัดเจนและเฉพาะเจาะจงมากที่สุด และสามารถปฏิบัติได้ (๔) เป็นเหตุเป็นผล สอดคล้องกับความเป็นจริง (๕) ส่งผลต่อการบ่งบอกเวลาได้	(๕)	
รวมคะแนน		๑๐๐	

๔.๓ สรุปผลการพัฒนาท้องถิ่นในภาพรวม

ในการจัดทำแผนพัฒนาท้องถิ่น (พ.ศ. ๒๕๖๖-๒๕๗๐) ขององค์กรปกครองส่วนท้องถิ่น ก็เพื่อใช้เป็นเครื่องมือในการพัฒนา เป็นแนวทางในการบริหารพัฒนาท้องถิ่นให้บรรลุตามวัตถุประสงค์และเป้าหมาย เกิดประสิทธิภาพประสิทธิผลสูงสุดในการแก้ไขปัญหาให้กับประชาชน ก่อให้เกิดประโยชน์และสามารถตอบสนองความต้องการพัฒนาของประชาชน โดยพิจารณาบรรจุโครงการในงบประมาณรายจ่ายประจำปี งบประมาณรายจ่ายเพิ่มเติม และงบประมาณจากเงินสะสม โดยจะต้องมีการติดตามและประเมินผลแผนพัฒนาตามระเบียบกระทรวงมหาดไทย ว่าด้วยการจัดทำแผนพัฒนาขององค์กรปกครองส่วนท้องถิ่น พ.ศ. ๒๕๔๘ และที่แก้ไขเพิ่มเติมถึง (ฉบับที่ ๓) พ.ศ. ๒๕๖๑ เป็นการสรุปผลในภาพรวมของท้องถิ่น เป็นการติดตามผลการนำยุทธศาสตร์ขององค์กรปกครองส่วนท้องถิ่น ว่าเกิดผลทั้งในเชิงปริมาณ และเชิงคุณภาพอย่างไร ซึ่งสามารถวัดผลได้ทั้งเชิงสถิติต่างๆ ตาราง กราฟ และการพรรณนา ดังนี้

(๑) การวัดผลในเชิงปริมาณและเชิงคุณภาพ

(๑.๑) การวัดผลในเชิงปริมาณ (Quantity)

- โดยเครื่องมือที่ใช้ในการติดตามและประเมินผลในเชิงปริมาณ มีดังนี้

สรุปรายงานผลการดำเนินการ ประจำปีงบประมาณ พ.ศ.						
ลำดับที่	รายการ	โครงการ	งบประมาณ	โครงการที่สามารถดำเนินการได้ (..... โครงการ)		
				คิดเป็นร้อยละของแผนพัฒนาท้องถิ่น	คิดเป็นร้อยละของแผนการดำเนินงาน	คิดเป็นร้อยละของข้อบัญญัติ+เงินสะสม
๑	บรรจุในแผนพัฒนาท้องถิ่น					
๒	ตั้งในข้อบัญญัติงบประมาณ					
๓	จากเงินสะสม					
๔	จัดทำแผนการดำเนินงาน - ข้อบัญญัติ = + - เงินสะสม =					
๕	สามารถดำเนินการได้ - ข้อบัญญัติ = + - เงินสะสม =					

(๑.๒) การวัดผลในเชิงคุณภาพ (Quality)

การจัดผลเชิงคุณภาพ ใช้การสำรวจความพึงพอใจในการวัดผลเชิงคุณภาพโดยภาพรวม โดยได้มีการประเมินความพึงพอใจ ซึ่งการประเมินความพึงพอใจทำให้ทราบถึงผลเชิงคุณภาพในการดำเนินงานขององค์การบริหารส่วนตำบลในภาพรวม โดยเครื่องมือที่ใช้ในการประเมินความพึงพอใจ มีดังนี้

- แบบที่ ๓/๓ แบบประเมินความพึงพอใจต่อผลการดำเนินงานขององค์กรปกครองส่วนท้องถิ่น
- แบบที่ ๓/๔ แบบประเมินความพึงพอใจของผู้รับบริการในงานบริการขององค์กรปกครองส่วนท้องถิ่น (ให้หน่วยงานภายนอกดำเนินการ)

๔.๔ ข้อเสนอแนะในการจัดทำแผนพัฒนาท้องถิ่นในอนาคต

ในทฤษฎีทางวิชาการการจัดการ ซึ่งว่า องค์กรต่างๆไม่ว่าจะเป็นองค์กรภาครัฐหรือองค์กรภาคเอกชนจะพัฒนา เติบโตและอยู่รอดได้ต้องมีการปรับตัวให้เข้ากับการเปลี่ยนแปลงของสภาพแวดล้อมภายนอก ๔ ประการ (PEST) ตลอดเวลา ซึ่งประกอบไปด้วย

- ๑) สิ่งแวดล้อมด้านการเมือง (Political Environment)
- ๒) สิ่งแวดล้อมด้านเศรษฐกิจ (Economic Environment)
- ๓) สิ่งแวดล้อมด้านสังคม (Social Environment)
- ๔) สิ่งแวดล้อมด้านวิทยาการใหม่ๆ (Technology)

องค์การบริหารส่วนตำบล มีฐานะเป็นองค์กรภาครัฐองค์กรหนึ่ง จึงมีความจำเป็นที่จะต้องมีความสามารถในการปรับตัวให้เข้ากับการเปลี่ยนแปลงของสิ่งแวดล้อมต่างๆ ๔ ประการดังที่กล่าวมาแล้ว เพื่อให้องค์กรพัฒนา เติบโตและอยู่รอดต่อไปได้ วิสัยทัศน์ในการปฏิบัติงานในองค์กรปกครองส่วนท้องถิ่นต้องวิเคราะห์ตามสิ่งแวดล้อมที่จะเปลี่ยนแปลงไปทั้ง ๔ ประการ ดังนี้

๑) การปรับตัวให้เข้ากับการเมือง(Political Environment) ที่เปลี่ยนแปลง

หากกล่าวถึงการปกครองของไทยในปัจจุบัน อาจแบ่งระดับการเมืองออกได้เป็น ๒ ระดับ ได้แก่ การเมืองระดับชาติ และการเมืองระดับท้องถิ่น การเมืองระดับชาติ ได้แก่ การเมืองระดับรัฐบาลสมาชิกสภาผู้แทนราษฎร สมาชิกวุฒิสภา ในส่วนของการเมืองระดับท้องถิ่นนั้นยังสามารถแบ่งแยกย่อยออกได้เป็นหลายประเภท เช่น การเมืองของ อบจ. เทศบาล หรือ อบต. หรือแม้กระทั่งการเมืองในระดับหมู่บ้านที่จะต้องมีการเลือกตั้งผู้ใหญ่บ้านโดยราษฎรในหมู่บ้านนั้นๆ เป็นต้น

ในสภาพข้อเท็จจริงปัจจุบันและผลงานวิจัยต่างๆที่เกี่ยวข้องต่างชี้ว่าการเมืองในระดับชาติ ยังมีอิทธิพลต่อการเมืองในระดับท้องถิ่นอยู่หลายประการ เช่น การเลือกตั้งในระดับท้องถิ่นต้องอาศัยภาพลักษณ์ของพรรคการเมืองระดับชาติเพื่อช่วยในการหาเสียง การให้เงินอุดหนุนเฉพาะกิจจากส่วนกลางมายังองค์กรปกครองส่วนท้องถิ่นโดยเลือกให้เฉพาะท้องถิ่นที่เป็นพรรคพวกเดียวกันกับราชการส่วนกลาง เป็นต้น

ในอนาคต อำนาจหน้าที่และบทบาทของนักการเมืองท้องถิ่นและข้าราชการท้องถิ่นจะเป็นอย่างไรนั้น ส่วนหนึ่งก็ขึ้นอยู่กับสิ่งแวดล้อมทางการเมืองโดยเฉพาะอย่างยิ่งอิทธิพลจากการเมืองระดับชาติซึ่งถ่ายทอดออกมาเป็นนโยบายของรัฐที่มีต่อ อบต. ซึ่งมักสลับสับเปลี่ยนกันเป็น ๒ กรณี กล่าวคือ การรวมอำนาจการปกครอง (Centralization) หรือ การกระจายอำนาจการปกครอง (Decentralization) ดังนั้น ผู้ที่จะปฏิบัติงานใน อบต. จึงจำเป็นที่จะต้องทราบความเคลื่อนไหวของนโยบายรัฐอยู่ตลอดเวลา เพื่อบริหารจัดการ อบต.ให้เข้ากับสภาวการณ์ดังกล่าวที่เปลี่ยนแปลงอยู่ตลอดเวลา

ในส่วนของปัจจัยการเมืองระดับท้องถิ่นด้วยตนเองนั้น ทุกฝ่ายที่เกี่ยวข้องจะต้องเข้าใจบทบาทหน้าที่ของตนเอง ซึ่งโดยหลักการแล้วการตัดสินใจกำหนดนโยบายควรเป็นหน้าที่ของฝ่ายการเมืองท้องถิ่น ทุกฝ่ายควรต้องรู้ความเคลื่อนไหวและการเปลี่ยนแปลงของการเมืองท้องถิ่นในทุกระดับทั้งระดับ อบจ. เทศบาล อบต.และระดับหมู่บ้าน เพราะการเมืองท้องถิ่นเหล่านี้มีความเชื่อมโยงสัมพันธ์กันและจะต้องมีผลกระทบต่อ อบต.ไม่ทางตรงก็ทางอ้อม ข้าราชการท้องถิ่นควรพยายามปรับข้อเท็จจริงในท้องถิ่นให้เข้ากับระเบียบกฎหมายของรัฐ ซึ่งในบางครั้งระเบียบกฎหมายอาจไม่เหมาะสมกับสภาพปัญหาและความต้องการของคนในท้องถิ่นก็ต้องเป็นหน้าที่ของข้าราชการท้องถิ่น ที่จะประยุกต์ใช้กฎหมาย ให้สามารถใช้ได้จริงตามสภาพและบริบทแวดล้อมของท้องถิ่นนั้นๆ จึงจะได้ชื่อว่าเป็นนักบริหารการเปลี่ยนแปลง(Change Agent) อย่างแท้จริง

๒) การปรับตัวเข้ากับเศรษฐกิจ (Economic Environment) ที่เปลี่ยนแปลง

เมื่อสภาพเศรษฐกิจโดยรวมของประเทศไม่ดี ทำให้ประชาชนยากจนเพิ่มขึ้นเป็นสาเหตุของปัญหาอื่นๆที่กระทบต่อ อปท.ตามมา ไม่ว่าจะเป็นปัญหายาเสพติด ปัญหาโสเภณีเด็ก ปัญหาประชาชนเรียกร้องในสิ่งที่สามารถแก้ไขปัญหาเฉพาะหน้ามากกว่าสิ่งที่แก้ไขปัญหาได้อย่างยั่งยืน เช่น ต้องการผ้าห่มกันหนาวฟรี เสื้อกันหนาวฟรี และของฟรีอื่นๆจาก อปท. เป็นต้น ซึ่งสวนทางกับระเบียบกฎหมายและการตรวจสอบอย่างเข้มข้นของสำนักงานตรวจเงินแผ่นดิน ที่พยายามจำกัดขอบเขตการตัดสินใจขององค์กรปกครองส่วนท้องถิ่นในเรื่องของการแจกของให้แก่ราษฎร

อีกปัญหาหนึ่งประชาชนอาจขาดการมีส่วนร่วมทางการเมืองกับ อปท. เพราะต้องเอาเวลาไปทำงานหาเงินเพื่อปากท้องของตนเองก่อน หรือบางครั้งอาจมีส่วนร่วมแค่การรับเงินแล้วไปลงคะแนนเสียงเลือกตั้งรวมตลอดถึงปัญหาความยากจนของประชาชนจะสร้างความเข้มแข็งให้กับนโยบายประชานิยมไปโดยปริยายซึ่งอาจส่งผลกระทบในทางลบในระยะยาว โดยเฉพาะอย่างยิ่งเป็นการส่งเสริมลักษณะนิสัยการพึ่งพิงรัฐอยู่ตลอดเวลาของประชาชน เป็นต้น

ดังนั้น การสร้างกระบวนทัศน์ (Paradigm) ทางความคิดให้แก่ประชาชนตามหลัก “ตนเป็นที่พึ่งแห่งตน” และ “ปรัชญาเศรษฐกิจพอเพียง” ควรเป็นสิ่งสำคัญที่นักบริหารงาน อปท. ควรให้ความสนใจที่จะส่งเสริมและพัฒนาในประเด็นนี้

๓) การปรับตัวเข้ากับสังคม (Social Environment) ที่เปลี่ยนแปลง

ชุมชนแต่ละชุมชนมีสภาพทางสังคมและวัฒนธรรมที่แตกต่างกัน ดังนั้น การปฏิบัติงานในแต่ละพื้นที่ก็ต้องเผชิญกับสภาพทางสังคมและวัฒนธรรมที่แตกต่างกัน เช่น บางพื้นที่อาจเป็นสังคมของคนพุทธ บางพื้นที่อาจเป็นสังคมของคนคริสต์หรืออิสลาม บางพื้นที่เป็นสังคมปทุมภูมิ (ชุมชนชนบท) บางพื้นที่เป็นสังคมทฤษฎี (ชุมชนในเมือง) บางพื้นที่ประชาชนให้ความร่วมมือกับกิจกรรมของ อปท.เป็นอย่างดี บางพื้นที่ประชาชนขาดความร่วมมือ บางพื้นที่อาจเป็นสังคมที่ประกอบด้วยชนเผ่าต่างๆมากมาย เป็นต้น

สภาพของสังคมไทยมักเป็นสังคมอุปถัมภ์ ผู้บริหารท้องถิ่นอาจมีแนวโน้มที่จะตัดสินใจกำหนดนโยบายไปตอบสนองต่อกลุ่มญาติพี่น้องของตน กลุ่มอื่นที่แพ้การเลือกตั้งเมื่อไม่ได้รับการตอบสนองก็หาทางโจมตีก่อให้เกิดความขัดแย้งที่รุนแรงขึ้นในสังคมท้องถิ่นมากกว่าในอดีต ดังนั้น บุคลากรใน อบต. จึงจำเป็นที่จะต้องเข้าใจผลกระทบที่มาจากสาเหตุการกระจายอำนาจสู่ท้องถิ่นที่ส่งผลโดยตรงต่อความสามัคคีในสังคมท้องถิ่นยุคปัจจุบัน ต้องมีความสามารถบริหารงานบนความขัดแย้งในสังคม เพราะคงไม่มีสังคมใดในประเทศไทยที่จะมีคนที่ชอบสิ่งๆหนึ่งเหมือนกันได้หมด การปฏิบัติงานทุกอย่างย่อมมีการเห็นด้วย ไม่เห็นด้วย ต่อต้าน และไม่ต่อต้าน อยู่คู่กับสังคมประชาธิปไตยเสมอ สำคัญเพียงแต่ว่าจะสามารถลดระดับหรือแก้ไขความขัดแย้งที่รุนแรงนั้นได้อย่างไร

๔) การปรับตัวเข้ากับวิทยาการใหม่ๆ (Technology) ที่เปลี่ยนแปลง

ในปัจจุบันกรมส่งเสริมการปกครองท้องถิ่นมีนโยบายส่งเสริมการพัฒนาบุคลากรโดยการฝึกอบรมอยู่เป็นประจำ เช่น การฝึกอบรมการใช้คอมพิวเตอร์โปรแกรมต่างๆ การฝึกอบรมการจัดทำเว็บไซต์องค์กร เป็นต้น ประกอบกับกรมส่งเสริมฯ มีเว็บไซต์เผยแพร่ข้อมูลข่าวสารต่างๆที่จำเป็นและเกี่ยวข้องกับการปฏิบัติงานของ อปท. ที่ปรับปรุงให้ทันสมัยอยู่ทุกวัน เช่น การเผยแพร่หนังสือสั่งการต่างๆผ่านช่องทางการสารบรรณอิเล็กทรอนิกส์ เป็นต้น หากพนักงานท้องถิ่นให้ความสำคัญในการอ่านหนังสือสั่งการของกรมส่งเสริมฯทางอินเตอร์เน็ตอยู่เป็นประจำ ก็จะนำมาซึ่งการบริหารงานที่มีประสิทธิภาพและไม่ขัดต่อระเบียบ กฎหมาย หนังสือสั่งการที่เปลี่ยนแปลงไปอยู่ตลอดเวลา
